Симон Мацкеплишвили: Как убить рак и не навредить сердцу
Страница 11

В полночь с 1 на 2 апреля стартует кинофестиваль «Дубль дв@», который проводит «РГ»
Страница 13

Рыбаки начали проваливаться под тонкий лед и гибнуть
Страница 04

Эдуард Бояков: Театр всегда показывает то, что нельзя было показывать еще вчера
Страница 12

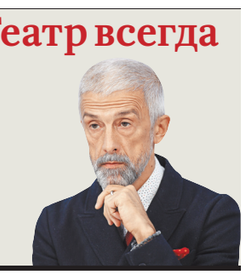

Российская Газета

Общественно-политическая газета. Выходит с ноября 1990 года. **Пятница, 29 марта 2019.** № 69 (7827) **www.rg.ru**

Столичный выпуск

02 **С 1 апреля** снизится выпуск бензина и дизтоплива на российских НПЗ

04 **Сотрудникам тюрем** разрешат носить оружие в личное время

06 **«Т-34» продюсеры** назвали лучшим фильмом 2018 года

06 **Дело об убийстве** мэра Сергиева Посада ушло в суд

07 **Михаила Абызова** поместили в СИЗО «Лефортово»

10 **1,5 тысячи вакансий** предложено столичным пенсионерам

15 **Максим Траньков** отказался быть тренером одной из сильнейших спортивных пар мира

НАКАНУНЕ Выборы на Украине будут борьбой разных версий местного национализма

Следующая остановка

При всем богатстве выбора — целых 38 кандидатов — украинцам снова предложены ворюги и кровопийцы.

REUTERS

Павел Дульман

Сам по себе вопрос, кто выйдет во второй тур президентских выборов на Украине и даже имя победителя в голосовании 21 апреля уже сейчас теряет свою остроту и актуальность и представляет формальный интерес.

Весь ход президентской кампании и сопутствующая ей социология демонстрируют катастрофическое расслоение и без того некрепкого украинского общества, потерю им ориентиров и видения какого-либо будущего, в первую очередь — «европейского». Никто из тройки «призеров» не выглядит как человек, способный, а тем более горящий желанием исправлять ошибки и преступления предшественников. И поэтому пора делать ставки на то, как скоро — через год, два или в конце каденции — новый президент увидит из окна своей резиденции разгневанные толпы и услышит сакраментальные «Ганьба!» и «Геть!».

Но коль скоро до первого тура еще два дня, можно рассмотреть сиюминутные вопросы — финиш кампании, и попытаться заглянуть в ближайшее будущее самой страны и главных кандидатов в президенты, которые стране под стать. В первую очередь разговор о Владимире Зеленском, перевернувшим слежившийся за десятки лет в плотную массу политический класс Украины и ставшим «международным человеком-загадкой».

АКЦЕНТ

Никто из тройки «призеров» не выглядит как человек, способный, а тем более горящий желанием исправлять ошибки и преступления предшественников

Кличко-2

За неделю до 31 марта украинские социологи, сами того не ожидая, вывели закономерность, позволяющую точно предсказать победителя первого тура. Причем конкретные проценты рейтинга оказались несущественны, речь о возрасте кандидатов: чем они моложе, тем больше шансов. И этот закон работает для шести лидеров рейтинга. Действительно, любой опрос сегодня показывает, что на первом месте 41-летний Владимир Зеленский, на втором 53-летний Петр Порошенко, на третьем Юлия Тимошенко, далее везде. Конечно, это шутка, совпадение, из которого даже нельзя сделать вывод о существующем запросе на молодых политиков или о том, что исход голосования решит молодежь. Бесспорно только, что во втором туре гарантированно оказывается комик Владимир Зеленский, и сегодня сложно представить развитие событий, при котором этого не случится. И самые щедрые и самые честные украинские социологи за неделю до голосования дают ему от 24 до 32 процентов, что в полтора-два раза больше, чем у ближайших преследователей. Странную дельту в показателях спишем на различия в методике проведения опросов и моделях математической обработки результатов, поскольку упоминать об ангажированности местных социологических компаний стало общим местом и дурным тоном.

Чем примечательна кампания Владимира Зеленского, так это своей дешевизной — расходы на агитацию из официального предвыборного фонда составили всего 95,5 миллиона гривен, или 3,5 миллиона долларов. Что по сравнению с затратами того же Порошенко — 15 миллионов долларов — сущие копейки. Еще раз оговоримся — речь об официальном избирательном фонде, в который не включены затраты на производство третьей части саги «Слуга народа» и бескорыстную любовь к кандидату со стороны телеканала «1+1», принадлежащего олигарху Коломойскому. Впрочем, любой официальный фонд лидеров гонки существует для формальной отчетности, а истинные размеры становятся известны позже, как правило от обиженных политтехнологов. И по опыту прошлых кампаний, «черная касса» кандидатов на порядок больше декларируемой. Однако в случае с Зеленским, котрый пока тратится только на внешнюю рекламу, названная цифра, как ни странно, может быть близка к реальности.

При всех оговорках, кампания Зеленского стилистически отличается от конкурентов. Так, он не ездит с митингами по регионам, и значит, в отличие от Порошенко и Тимошенко, возящих за собой аппаратуру и свадебных генералов в виде фольклорных ансамблей, депутатов, блогеров и «героев АТО», освобожден от оплаты услуг этой жадной массовки. Напротив, потенциальные избиратели платят ему, ведь концерты юмористической труппы «95-й квартал» не прекращаются, окупаются и строго юридически предвыборной агитацией не являются.

9 →

ТРАНСПОРТ Шереметьево вводит электронные посадочные талоны

В самолет по телефону

Ольга Игнатова

Попасть на борт самолета в столичном аэропорту Шереметьево станет проще. В пресс-службе аэропорта «Российской газете» сообщили, что в ближайшее время воздушная гавань будет готова к внедрению электронного посадочного талона. Ранее генеральный директор Шереметьево Михаил Василенко сообщил, что обслуживание пассажиров по электронным посадочным талонам планируется ввести уже 4 апреля. «Мы все заранее протестировали, с 4 апреля начинаем работать. Я думаю, это очень упростит пропускную способность», — сказал он (цитата по РИА Новости).

С 24 февраля вступил в силу приказ минтранса, разрешающий пассажирам при самостоятельной онлайн-регистрации на рейс проходить в стерильную зону аэропорта по электронному посадочному талону. При покупке электронного билета на почту высылается и электронный посадочный талон. Однако для его считывания в аэропорту должны быть электронные базы данных досмотра и устройства, сканирующие штрих-код. По словам главного редактора портала «Авиа.ру» Романа Гусарова, у всех крупных российских аэропортов уже есть информационные системы с данными о регистрации пассажиров на рейсы.

В аэропортах Московского авиационного узла установлены турникеты, похожие на те, что работают в метро. Чтобы открылись двери для прохода в стерильную зону, нужно поднести к сканеру либо бумажный посадочный талон с кодом, либо его электронную версию.

3 →

СЛЕДСТВИЕ В Москве задержан Виктор Ишаев

Нефть и лес попали в дело

Наталья Козлова, Юлия Гарднер, Хабаровск

Вчера в Москве задержан бывший министр по развитию Дальнего Востока и бывший полпред президента в Дальневосточном федеральном округе Виктор Ишаев. Корреспонденту «РГ» в Следственном комитете РФ поначалу комментировать громкое задержание не стали, но и не опровергли информацию.
Сначала неофициальные источники «РГ» утверждали, что Ишаев задержан в Москве в рамках дела о злоупотреблениях при лесозаготовках. Речь идет о деле, связанном с махинациями в лесной отрасли в Хабаровском крае на 10 млрд рублей. Это уголовное дело было возбуждено Управлением ФСБ по региону.

Но потом СК объявило, что Виктора Ишаева на самом деле задержали по другому, не связанному с лесом, делу — о «хищении мошенническим путем денежных средств ПАО «НК «Роснефть». Это 159-я статья Уголовного кодекса РФ — мошенничество в особо крупном размере. Некоторое время спустя стало известно, что помимо Виктора Ишаева задержан и сын экс-чиновника Дмитрий Ишаев, а также глава представительства «Роснефти» в Хабаровском крае Геннадий Кондратов и доверенное лицо Ишаева, заместитель председателя правительства Хабаровского края Владимир Хлапов.

7 →

ЖКХ За отказ впустить в квартиру газовщика собственников будут наказывать

Осторожно, вентиль закрывается

Ольга Игнатова

Граждан могут начать наказывать за отказ предоставить специалистам доступ к газовому оборудованию в квартире, вплоть до перекрытия газа.

Это предусматривает опубликованный минстроем проект поправок к постановлению правительства от 14.05.2013 № 410 «О мерах по обеспечению безопасности при использовании и содержании внутридомового и внутриквартирного газового оборудования».

Возможно, именно поэтому так активизировались представители организаций, которые предлагают заключать с ними договоры на обслуживание газовых плит и колонок. Нужно ли жителям срочно заключать такие договоры? Этот вопрос «Российская газета» адресовала исполнительному директору НП «ЖКХ Контроль» Светлане Разворотневой.

Попасть в квартиру газовщики могут только при наличии заключенного договора на обслуживание.

РИА НОВОСТИ

Светлана Викторовна, давайте сначала напомним, какие сегодня действуют правила.

Светлана Разворотнева: По постановлению № 410 все владельцы газового оборудования должны заключать индивидуальные договоры на его обслуживание. Человек может выбрать любую организацию, которая занимается обслуживанием и ремонтом газового оборудования.

Также собственники жилья на общем собрании могут наделить свою управляющую компанию правом заключать такие договоры. Но это происходит в исключительных случаях. С 2017 года в Госдуме лежит законопроект, который предполагает передать управляющей компании функции по заключению договоров на внутриквартирное газовое оборудование без проведения общего собрания собственников. Законопроект принят в первом чтении, но до второго пока так и не дошел. Поэтому повсеместная практика сегодня — это когда в одном многоквартирном доме появляются договоры с разными организациями.

Газовщики ведут себя довольно агрессивно: настойчиво звонят в дверь, требуют предоставить им немедленный доступ к плите или газовой колонке. Предлагают тут же заключить с ними договор и сразу же его оплатить.

Светлана Разворотнева: Они предлагают заключить договор на месте именно потому, что доступ к газовому оборудованию газовщики могут получить только при наличии заключенного договора обслуживания.

4 →

ФУТБОЛ Что приносит национальным сборным приглашение иностранцев

Натуральный обмен

Илья Зубко

Эта футбольная неделя прошла под знаком сборных, которые стартовали в отборочном турнире Евро-2020. Едва ли не больше чем сами матчи болельщики обсуждали довольно болезненную тему натурализации.

Получить право играть за «новую родину» в футболе можно, либо отыскав здесь предков или более-менее близких родственников, либо прожив на ее территории не менее пяти лет. Ограничения по количеству таких игроков, в отличие от тех же баскетбола или волейбола, отсутствуют, поэтому теоретически можно хоть всю заявку забить, скажем, бразильцами или талантливыми ребятами из Сенегала.

Пользуются этим практически все страны. И теперь, если смотреть не на форму, а на лица футболистов, зачастую сложно понять, какую именно страну и сборную они представляют. Различий все меньше благодаря двум факторам. Миграционная политика, следствием которой стало уже целое поколение молодых людей, рожденных во Франции, Бельгии, Германии и Швейцарии, но чьи корни совсем не в этих странах. Упомянутая выше натурализация не обошла стороной даже сборную Испании.

15 →

Официальные курсы валют ЦБ России с 29.03.19

Австралийский доллар	45,9376	Венгерский форинт**	22,7552	Индийская рупия**	93,8889	Новый туркменский манат	18,5411	Таджикский сомони*	68,6635	Шведская крона*	69,5240	*За 10	
Азербайджанский манат	38,1970	Вон Республики Корея***	56,9011	Казахстанский тенге**	16,9823	Норвежская крона*	74,7876	Турецкая лира	11,5986	Швейцарский франк	65,0614	**За 100	
Армянский драм**	13,3254	Гонконгский доллар*	82,5493	Канадский доллар	48,2619	Польский злотый	16,9473	Узбекский сум****	77,2596	Южноафриканский рэнд*	44,1877	***За 1000	
Белорусский рубль	30,4474	Датская крона*	97,5510	Киргизский сом**	92,8384	Румынский лей	15,2952	Украинская гривна*	23,7685	Японская иена**	58,8593	****За 10 000	
Болгарский лев	37,2356	Доллар США	64,8012	Китайский юань*	96,3057	СДР	90,1592	Фунт стерлингов	85,1229				
Бразильский реал	16,2307	Евро	72,8884	Молдавский лей*	37,4033	Сингапурский доллар	47,7885	Чешская крона*	28,2420				

4 607044 060159 19113

СОТРУДНИЧЕСТВО Лидеры России и Киргизии заявили о единой позиции по ключевым вопросам

Шатер дружбы

Айсель Герейханова, Бишкек

Продление амнистии для мигрантов из Киргизии, обновление условий размещения российской военной базы на территории республики, крупнейшие инвестиционные соглашения и сверка часов по международной повестке — это главные итоги государственного визита Владимира Путина в Бишкек. Всего подписано 17 совместных документов в самых разных сферах: от экономики до образования, науки и медицины.

В ходе переговоров с президентом Киргизии Сооронбаем Жээнбековым Владимир Путин подчеркнул, что Кыргызстан остается надежным союзником и стратегическим партнером России. «Поэтому мы работали и будем работать и в двустороннем плане, и на международных площадках», — пообещал Путин. Вообще фразу «у нас нет никаких разногласий» обычно редко услышишь, когда речь идет о переговорах президентов двух стран. Но именно так охарактеризовал итоги общения с Путиным лидер Киргизии. «У нас нет никаких разногласий с Россией по всем вопросам. Мы остаемся союзниками и надежными партнерами», — заявил он. Жээнбеков назвал визит Путина в Киргизию историческим событием для двусторонних отношений. «Переговоры прошли в духе взаимного доверия и взаимопонимания, мы заключили много взаимовыгодных соглашений и выразили заинтересованность в дальнейшем многоплановом сотрудничестве», — оценил он совместную работу.

Киргизский лидер встретил Владимира Путина у трапа самолета в международном аэропорту Манас в сопровождении девушек в национальных костюмах. Они предложили Путину попробовать пончики боорсоки с медом. Официальная церемония встречи прошла в новом мраморном шатре в резиденции президента республики «Ала-Арча». Когда Путин и Жээнбеков подошли к Знамени роты почетного караула и обошли строй, российский президент поприветствовал гвардейцев на киргизском: «Салам Аскер» («Здравствуйте, солдаты». — **Прим. «РГ»**).

Главными темами переговоров двух президентов стало сотрудничество в торгово-экономической и военных сферах, интеграционные процессы на евразийском пространстве, выработка общей позиции по международным угрозам. Владимир Путин констатировал успешное военно-техническое сотрудничество с Киргизией. «Мы наладили очень тесное, союзническое взаимодействие по линии военных ведомств, уверен, что это сотрудничество будет продолжаться не только в многостороннем формате в рамках ОДКБ, но и на двусторонней основе», — заявил он в ходе переговоров. Отдельно российский президент подчеркнул важность присутствия российской военной базы в Киргизии. По его словам, она вносит существенный вклад в укрепление обороноспособности республики, и «ее присутствие является важным фактором безопасности и стабильности в Центральной Азии». Отметим, что в ходе визита Владимира Путина был подписан протокол об изменениях в соглашение о военной базе между двумя странами. Так, согласно проекту протокола, опубликованному ранее, Россия несколько увеличит площадь арендуемых земель под военные объекты — почти на 60 га, и пропорционально этому вырастет стоимость аренды базы — на 291,5 тыс. долларов, до почти 4,8 млн долларов в год.

Еще одна важная тема для двух стран — взаимодействие Москвы и Бишкека в Евразийском экономическом союзе. «Наша страна помогает в адаптации киргизской экономики к условиям работы в ЕАЭС, по линии специально созданного для этой цели российско-киргизского фонда развития проинвестировано более 300 млн долларов в самые разные отрасли киргизской экономики», — подчеркнул Путин. Он добавил, что РФ выделила 200 млн долларов на обновление объектов таможенной инфраструктуры Киргизии.

АКЦЕНТ

Кыргызстан остается надежным союзником и стратегическим партнером России

Обсуждая ситуацию вокруг киргизских мигрантов в России Сооронбай Жээнбеков поблагодарил Владимира Путина за продление амнистии для мигрантов из Киргизии до конца апреля этого года.

Говоря об экономическом сотрудничестве, Владимир Путин отметил, что в 2018 году товарооборот между двумя странами увеличился больше чем на 17% и достиг почти двух миллиардов долларов, а в январе текущего года прибавил еще 25 процентов. Российский президент также оценил сотрудничество с Киргизией в энергетике. Он заявил, что газификация региона будет доведена до 60% при помощи российского «Газпрома». Путин также указал на то, что Россия с 2011 года беспошлинно экспортирует в Киргизию нефть и нефтепродукты в объемах более 1,1 млн тонн в год: это дает экономики республики до 2 миллиардов долларов. Весомую часть в экономическом сотрудничестве двух стран занимают совместные проекты в освоении природных ресурсов. Для примера глава Российского государства привел подписанный в рамках визита документ о реализации проекта по освоению золоторудного месторождения в Киргизии. Глава ВТБ Андрей Костин пояснил журналистам, что ВТБ вложит 180 миллионов долларов в этот проект.

По итогам переговоров в совместном заявлении двух лидеров говорится, что Владимир Путин и Сооронбай Жээнбеков договорились провести в 2020 году перекрестный год России и Киргизии. Кроме того, сообщается, что киргизский лидер приедет в Россию по приглашению Путина. Весомая часть заявления посвящена международным и региональным вопросам, проблемам безопасности. Так, в документе отмечается, что президенты осудили действия, направленные на поддержку неконституционной смены власти в суверенных государствах. Они также заявили о недопустимости применения односторонних экономических и политических санкций, отметив исключительное право Совета Безопасности ООН в санкционной сфере. Особая роль в отношениях двух стран также отводится взаимодействию в рамках ОДКБ и ШОС — в обоих организациях в этом году председательствует Киргизия. В целом Россия и Киргизия подтвердили намерение проводить согласованную политику в области безопасности, координировать позиции по вопросам, касающимся НАТО и других подобных объединений.

После переговоров Владимир Путин со своим киргизским коллегой посетили дом-музей писателя Чингиза Айтматова, где им рассказали о жизни и творчестве писателя. Оттуда Жээнбеков и Путин на лимузине российского лидера приехали на российско-киргизскую конференцию. В ее работе приняли участие 18 российских регионов. Следующая такая конференция пройдет уже в Екатеринбурге в следующем году. В своем выступлении российский президент отметил, что взаимодействие в сфере туризма открывает большие возможности для двух стран. «У россиян, особенно в сибирских, уральских регионах, популярны курорты Иссык-Куля, знаменитые своими пляжами, пансионатами, горнолыжными склонами, куда ежегодно приезжают десятки тысяч наших туристов», — сказал Путин. Он также отметил важность развития сотрудничества в культурно-гуманитарной сфере, особо выделив мероприятия в честь 90-летия со дня рождения Чингиза Айтматова. Закрывая конференцию, российский президент отметил бережное отношению к русскому языку, поблагодарив власти Киргизии за то, что в республике он официальный.

Свой визит в Киргизию Владимир Путин завершил совместным возложением венков к Вечному огню. Из Киргизии президент России уехал с орловским скакуном и щенком породы тайган — это подарки от Сооронбая Жээнбекова. ●

КОНСТАНТИН ЗАВРАЖИН

Владимир Путин и Сооронбай Жээнбеков во время церемонии официальной встречи в Бишкеке.

Фоторепортаж на сайте **rg.ru/art/1560**

ТЭК Выпуск моторного топлива с апреля снизится

Цены просят задержаться

Александра Воздвиженская

В апреле—июне российские нефтеперерабатывающие заводы (НПЗ) уходят на плановые профилактические ремонты. Выпуск бензина и дизеля снизится, больше всего — на Дальнем Востоке, где цены и так несколько выше, чем в других регионах. На АЗС стоимость литра не должна серьезно измениться, так как с началом ремонтов правительство планирует смягчить требования к НПЗ по поставкам на внутренний рынок.

Всего во II квартале снижение мощностей первичной переработки составит 6,9 миллиона тонн, сообщило агентство «Аргус». Это на 1,8 миллиона тонн больше, чем в том же периоде прошлого года. Наиболее масштабные работы пройдут на дальневосточных заводах. Всего, по оценкам консультанта Vygon Consulting Евгения Тыртова, выводы всей первичной переработки составят 9%. Потеря мощностей вторичной переработки в апреле—июне ожидается на уровне 6,4 миллиона тонн по сравнению с 3,6 миллиона тонн в прошлом году, или 15% всех мощностей. Компании будут ремонтировать установки гидроочистки дизельного топлива.

Наиболее масштабные работы пройдут на дальневосточных заводах

Ачинский, Комсомольский и Хабаровский НПЗ, где ремонты будут наиболее продолжительными, — одни из основных поставщиков топлива в восточные регионы страны. Как правило, выпадающие из-за ремонтов объемы замещаются увеличением переработки на недозагруженных мощностях, однако в случае с Дальним Востоком — скорее за счет сформированных запасов или за счет поставок из других регионов, говорит Тыртов.

По данным Центрального диспетчерского управления ТЭК, к 25 марта запасы бензина в стране составили 1,846 миллиона тонн (на 4% больше, чем на ту же дату прошлого года), дизеля — 2,8 миллиона тонн (на 14% больше). Резерв увеличился существеннее из-за повышенных требований к НПЗ по поставкам на внутренний рынок в рамках соглашения правительства с нефтяниками (плюс 3% к уровням тех же месяцев 2017 года). Плановые остановки заводов на ремонты затруднили бы выполнение нормативов, поэтому сейчас обсуждается их снижение.

За динамикой цен будет следить Федеральная антимонопольная служба, ее задача — не дать ценам на АЗС расти быстрее инфляции. По Дальнему Востоку ведется отдельная работа: правительство обдумывает скидку к тарифу на доставку топлива по железной дороге с одновременной надбавкой к экспорту. Это, по замыслу, должно снизить конечную цену топлива. Правда, по оценкам Института развития технологий ТЭК, несильно — примерно на 10 копеек при средней цене литра дизеля около 50 рублей. ●

Как выбрать бензин: видео на сайте **rg.ru/art/1671238**

СПЕЦСЛУЖБЫ Чиновники будут лично отвечать за кибербезопасность

Без утечек

Иван Егоров

Вопросы усиления защиты информации в органах власти и персональную ответственность руководителей обсудила межведомственная комиссия Совета безопасности РФ.

Как сообщили корреспонденту «РГ» в аппарате Совбеза, было принято решение о необходимости повышения персональной ответственности руководителей госорганов и органов местного самоуправления в вопросах защиты конфиденциальной информации. При этом особое внимание должно быть уделено проблематике повышения качества подготовки кадров в сфере информбезопасности и усилению контроля деятельности по защите информации.

О защите критически важных информационных объектов страны говорил на прошедшей в начале марта коллегии ФСБ Владимир Путин.

Число кибератак постоянно растет: если в 2016-м их было 12 тысяч, то в прошлом году — уже 17 тысяч

«Важно повысить безопасность национальных информационных ресурсов и прежде всего оперативно ликвидировать кибератаки на соответствующие системы органов власти, госкорпораций, операторов связи и крупных компаний, обеспечить бесперебойную работу конфиденциальной связи», — заявил глава государства.

По его данным, за три года участились случаи скоординированных кибератак. Если в 2014—2015 годах их ежегодно фиксировалось немногим более полутора тысяч, в 2016-м — 12 тысяч, в 2017-м — порядка 12,5 тысячи, а в прошлом — уже 17 тысяч.

«По сути, это хорошо спланированные, масштабные операции, способные нанести серьезный урон национальным интересам нашей страны. Мы должны быть готовы к тому, что такое кибернаступление против России будет продолжаться, а угрозы, связанные с ним, нарастать», — предостерег Владимир Путин и призвал своевременно принимать дополнительные меры по защите критической информационной инфраструктуры.

Ранее секретарь Совбеза РФ Николай Патрушев призвал исключить в госструктурах работу с важной информацией на незащищенных компьютерах. По его словам, необходимо также повысить оперативность реагирования на сбои в информресурсах и исключить практику обработки информации ограниченного доступа на неаттестованных компьютерах и электронных гаджетах.

Патрушев обратил внимание на то, что российские чиновники повсеместно используют зарубежные информационные технологии, программы и оборудование. Это, по его словам, создает предпосылки для утечки информации, снижает уровень обеспечения информационной безопасности — вплоть до угрозы остановки технологических процессов и удаленной блокировки инфраструктуры органов госвласти. ●

ПРОГРАММА Гектар можно оформить досрочно

ЗЕМЛЯ ЗОВЕТ

Елена Березина

Вступил в силу закон, расширяющий действие программы «Дальневосточный гектар» на участников госпрограммы по переселению в Россию соотечественников, проживающих за рубежом. Теперь они смогут оформить гектар в ДФО еще до получения гражданства РФ. С 28 марта — в Якутии, Камчатском, Приморском или Хабаровском краях, Амурской, Магаданской, Сахалинской, Еврейской автономной или Чукотской автономной областях. С 1 июля — в Забайкальском крае и Бурятии.

Для оформления «дальневосточного гектара» соотечественникам надо иметь подтвержденную учетную запись на портале Госуслуги (ЕСИА), а при подаче заявления указать номер участника и прикрепить копию свидетельства участника программы переселения соотечественников.

Кроме того, с 28 марта участники программы «Дальневосточный гектар», построившие на земле дом, могут досрочно оформить участок в собственность — до истечения пятилетнего срока безвозмездного пользования. Дом должен соответствовать требованиям к минимальным параметрам объекта индивидуального жилищного строительства. ●

— Все о «дальневосточном гектаре» читайте на сайте **rg.ru/sujet/5690**

КОНТРОЛЬ Счетная палата проверила проект минфина по повышению финансовой грамотности

Сбережения обошлись не по средствам

Роман Маркелов

Счетная палата обнаружила недочеты в использовании средств на проект минфина по повышению финансовой грамотности в России. Из доклада по итогам проверки за 2011—2018 годы следует, что проект хронически недофинансировался, а некоторые его просветительские сайты не информативны. В минфине утверждают, что отмеченные аудитом Счетной палаты недостатки либо уже устранены, либо близки к устранению.

Минфин реализует проект «Содействие повышению уровня финансовой грамотности населения и развитию финансового образования в Российской Федерации» с 2011 года. Его цели — повысить финансовую грамотность граждан, научить их разумному финансовому поведению и ответственному отношению к личным финансам и семейному бюджету.

Проект софинансируется Всемирным банком (в лице его основного кредитного учреждения — Международного банка реконструкции и развития, МБРР). Его первоначальная цена составляла 113 миллионов долларов (доля заема МБРР — 25 миллионов), позднее она выросла почти в два раза — до 209,7 миллиона долларов. Рост произошел за счет доли софинансирования проекта со стороны России, срок реализации также увеличился — с 5 до 9,5 года.

Однако ежегодно в проект вкладывали меньше денег, чем планировалось, говорится в отчете Счетной палаты. В частности, в 2011 году было использовано только 14,7 процента средств от годового плана, в 2017 году — 70,5 процента (и это максимум за время действия проекта). Такое использование средств займа МБРР и софинансирования РФ, по мнению Счетной палаты, создает риски для достижения целей проекта. В пресс-службе минфина указывают, что утвержденные планы на 2019 год позволяют рассчитывать на то, что все предусмотренные контракты выполнят в полном объеме.

Счетная палата также указала в отчете, что созданные по инициативе минфина просветительские сайты либо не обновлялись, либо некоторые их разделы были не активны, и, следовательно, бесполезны для потребителей. Речь идет о сайтах хочумогузнаю.рф и 50plus.ru. В минфине же делают ставку на расширение функционала ставшего куда более популярным ресурса вашифинансы.рф., «чтобы он обеспечивал комплексное информационно-образовательное, сервисное и коммуникационное обслуживание широких целевых аудиторий различных возрастных групп». Также обновляется и портал хочумогузнаю.рф, на «заброшенность» которого указывала Счетная палата, добавляют в минфине.

В отчете Счетной палаты говорится также о недочетах в координации и контроле за работой проекта по финграмотности в регионах (в проекте участвуют девять субъектов РФ — Татарстан, Алтайский, Краснодарский и Ставропольский края, Архангельская, Саратовская, Калининградская, Томская и Волгоградская области). Эти проблемы минфин связывает в основном с организационными изменениями в региональных администрациях. При этом сейчас взаимодействие уже налажено, настаивают в ведомстве. В том числе в Краснодарском крае в 2019 году должен появиться региональный центр финансовой грамотности, аналогичный запустят и в Татарстане.

В ведомстве подчеркивают, что основные индикаторы проекта по повышению финансовой грамотности уже достигнуты. Это принятая на 2017—2023 годы национальная стратегия повышения финансовой грамотности, создание образовательных программ, формирование кадрового потенциала (уже обучены более 30 тысяч тьюторов и преподавателей), работа с Роспотребнадзором и проведение информационной кампании.

Проект на протяжении всего срока его реализации 15 раз оценивался экспертами Всемирного банка удовлетворительно (это наивысшая оценка по методологии организации) или умеренно удовлетворительно в части достижения его целей, а также 11 раз получал такие же отзывы в части оценки хода его реализации, добавляют в минфине. ●

РИА НОВОСТИ

Ежегодно в проект по повышению финансовой грамотности вкладывали меньше денег, чем планировалось.

ТЕХНОЛОГИИ Врачей, учителей и госслужащих избавят от простоев и лишней рутины

СЧЕТ ПОШЕЛ НА МИНУТЫ

Надежда Толстоухова

В нацпроекте по повышению производительности труда участвуют 285 компаний, еще 600 изъявили желание в него войти, к концу года проект охватит свыше 950 компаний, рассказал Николай Соломон, гендиректор Федерального центра компетенций, созданного для реализации нацпроекта. Он подвел итоги первого года работы ФЦК.

К проекту присоединились 36 регионов, в них созданы региональные центры адресной поддержки предприятий. Специалисты ФЦК работают со 154 предприятиями в 22 регионах, в остальных повышением производительности труда занимаются подготовленные федеральными коллегами местные специалисты.

Суть проекта сводится к сокращению издержек и временных затрат. В качестве примера взята производственная система компании «Тойота», которая выступает официальным партнером программы.

Сейчас в программе адресной поддержки повышения производительности труда могут поучаствовать предприятия из четырех отраслей—обрабатывающих производств, сельского хозяйства, транспорта и строительной сферы. До конца года в их число должны

> Простые и быстрые решения могут повышать производительность труда на 20—30 процентов

попасть предприятия сферы ЖКХ—такое решение уже принято правительством. Предполагается, что в будущем федеральный проект затронет также сферы образования и медицины, ФЦК уже реализует пилотный проект в одной из московских школ. Кроме того, предполагается задействовать ФЦК в повышении эффективности госуправления. Там акцент будет сделан на дебюрократизации, отмене части бумажной отчетности, упрощении цепочек согласования документов.

Цель нацпроекта—обеспечить 5-процентный рост производительности к 2024 году, охватив программой минимум 10 тысяч предприятий во всех регионах. Рост производительности труда в России долгие годы составлял 1,5 процента в год.

По словам Соломона, за счет оптимизации процессов удается без существенных затрат поднять производительность труда на 20–30 процентов. Так, на тульском заводе по производству аэрозолей удалось достигнуть такого роста производительности только за счет двух простых усовершенствований. Специалисты ФЦК заметили, что на производственной линии 20 минут в течение каждого часа тратится на замену бака с жидкостями для аэрозолей—это 160 минут простоя в смену. Исключить эти издержки удалось только за счет того, что к конвейеру подвели трубы, по которым жидкость поставляется непрерывно. Второе новшество заключалось в том, что сократилось время на переналадку конвейера на выпуск другой продукции с 58 до 8 минут. «Производство должно быть непрерывным, производить детали нужно столько, сколько нужно здесь и сейчас, а не впрок, забивая склады»,—объясняет Николай Соломон. Простои оборудования можно сокращать в разы, «распрямляя» запутанные «тропинки», по которым детали перемещаются по цехам.

По словам Соломона, некоторые участники проекта отказываются от части своих инвестиционных программ: они понимают, что можно гораздо эффективнее использовать уже имеющееся оборудование и не тратиться на новое. Часто высвобождаются рабочие руки, благодаря этому компании могут открывать новые производственные участки и не платить за услуги неэффективных посредников и поставщиков. ●

ПРАВИТЕЛЬСТВО Кабинет министров уточнит механизм специнвестконтрактов

Вложиться с льготой

РИА НОВОСТИ

Дмитрий Медведев подчеркнул, что специнвестконтракты станут доступнее для малого бизнеса.

Владимир Кузьмин

Специальные инвестиционные контракты (СПИК) будут переориентированы на предоставление преференций под производство в России высокотехнологичной продукции. Правительство на заседании утвердило пакет поправок в федеральный закон о промышленной политике, Налоговый и Бюджетный кодексы, уточняющие принципы специнвестконтрактов. Этот механизм набирает популярность, и все большее количество российских и иностранных инвесторов обращаются за разрешением заключить такой СПИК.

Спрос не только рождает предложение, но и позволяет властям в какой-то степени диктовать условия инвесторам, и в кабинет министров решили от количества переходить к качеству. Раньше СПИКи, по словам премьер-министра Дмитрия Медведева, заключались по любым видам продукции—лишь бы инвестиций было больше. Теперь в механизме решено зафиксировать его связь с разработкой и внедрением технологических новинок. «Теперь предметом контракта может быть исключительно высокотехнологичная продукция, потому что преференции должны быть для продукции, в которой мы в максимальной мере заинтересованы и в ее серийном производстве на территории нашей страны при наличии разработанной или приобретенной современной технологии»,—рассказал премьер. Перечень таких технологий будет утверждать правительство. Набор льгот для инвесторов тоже будет уточнен в сторону расширения. Предельный срок СПИКов увеличивается до 20 лет; на весь срок действия контракта продлеваются льготы по налогу на прибыль, земельному и транспортному налогам, налогу на имущество; вводится возможность раздельного учета доходов и расходов инвесторов, чтобы легче было рассчитать налог на прибыль. «Исключается требование по нижней границе объема инвестиций»,—подчеркнул премьер. Таким образом инвестор с незначительным объемом вложений в важное производство тоже попадет под действие механизма. Это откроет доступ к СПИКам малому бизнесу, который в значительной степени занимается разработкой и внедрением инноваций.

АКЦЕНТ

> Теперь предметом контракта может быть исключительно высокотехнологичная продукция

С введением в отношении нашей страны санкций, закрывших доступ в том числе ко многим технологиям, в правительстве составили широкий список высокотехнологичной продукции, выпуск которой в России необходимо наладить в кратчайшие сроки. В этом перечне значатся и газовые турбины высокой мощности.

Правительство утвердило правила предоставления бюджетных субсидий отечественным предприятиям для решения задач импортозамещения в газотурбинных технологиях. Поддержка будет оказываться разработкам образцов линейки газовых турбин средней и большой мощности в диапазоне 60—80 МВт и 150—180 МВт. Стоимость проекта по созданию производства составляет не менее 14 миллиардов рублей: 7 миллиардов в 2019—2021 годах заложены в федеральном бюджете, еще не менее 7 миллиардов правительство рассчитывает привлечь из внебюджетных источников. До конца 2032 года в России предполагается произвести минимум 22 отечественные газовые турбины. При продаже оборудования будут заключаться договоры на длительное обслуживание техники.

Также министры распределили ряд субсидий для регионов. Из Резервного фонда 3,2 миллиарда рублей предоставят Забайкальскому краю, где хронически тяжелая бюджетная ситуация. Средства должны обеспечить сбалансированность бюджета края. 900 миллионов рублей поступят в регионы в рамках реализации мероприятий национального проекта «Культура». На создание 110 муниципальных библиотек в 38 регионов направляется 700 миллионов рублей. Еще 200 миллионов рублей предусмотрены 33 регионам для создания 80 виртуальных концертных залов. ●

В самолет по телефону

1 ← Однако, как поясняет глава аналитической службы агентства «АвиаПорт» Олег Пантелеев, вопрос в том, откроется ли у пассажира на смартфоне штрихкод и у всех ли структур, задействованных в пропуске пассажиров в самолет, окажутся считывающие сканеры. Например, у тех же пограничников. Ведь при проходе границы вместе с паспортом предъявляется посадочный талон.

По словам Пантелеева, также надо синхронизировать весь процесс с авиакомпаниями. Пока при онлайн-покупке билета выдается так называемая маршрутная квитанция. За день до вылета нужно пройти онлайн-регистрацию на рейс и после этого пассажиру присваивается место. Но на почту приходит не закодированный талон, а электронный документ, который, как и электронный билет, можно распечатать на принтере дома или на работе, а можно в аэропорту.

Как считает эксперт, для настройки системы много времени не потребуется. В этом году электронные посадочные талоны аэропорты начнут внедрять повсеместно. Так, в международном аэропорту Домодедово «РГ» сообщили, что сейчас у них услуга доступна для пассажиров, вылетающих внутренними рейсами. В будущем сервисом смогут воспользоваться и пассажиры международных воздушных линий. В пресс-службе управляющей компании аэропорта Пулково «Воздушные Ворота Северной Столицы» отметили, что планируется ввести обслуживание пассажиров по электронным посадочным талонам. Сейчас оператор аэропорта анализирует, какие изменения требуются в оборудовании, электронных системах и процедурах. Идет тестирование возможных решений совместно с авиакомпаниями.

Бумажные посадочные пока отменять не планируется. Ведь без них, например, не оплатят командировку. Существует приказ минфина от 2016 года, в котором указывается, что посадочный талон является неотъемлемой частью документов, подтверждающих перевозку, и обязателен для бухгалтерской отчетности по расходам. ●

TERO VESALAINEN / ISTOCK

Главное, чтобы при проходе в стерильную зону открылся штрихкод на смартфоне.

МЕТРО На двух ветках закроют шесть станций, чтобы построить новое кольцо

На неделю для второго

ИНФОГРАФИКА • РГ. / ЛЕОНИД КУЛЕШОВ / ИВАН ПЫШЕЧКИН

Иван Пышечкин

Завтра на Сокольнической линии снова закроют пять станций — «Красносельскую», «Сокольники», «Преображенскую площадь», «Черкизовскую» и «Бульвар Рокоссовского». По 5 апреля включительно конечной станцией на восточном участке станет «Комсомольская».

В феврале эти станции уже закрывали из-за прокладки тоннеля Большой кольцевой линии. Теперь щит метростроителей должен пройти здесь же, но по внешнему контуру кольца. Пробивать тоннель приходится прямо под «Сокольниками», поэтому по соображениям безопасности движение поездов останавливают. Взамен организуют бесплатный маршрут (КМ). Автобусы будут ходить с минутным интервалом от «Черкизовской» до «Комсомольской» с остановками у закрытых станций. На них будет удобно ездить жителям районов Красносельский, Сокольники и Преображенское. А в Метрогородок и Богородское лучше добираться на 13-м трамвае. Он на время ограничений тоже будет возить пассажиров бесплатно. Помогать пассажирам найти нужную остановку и выбрать оптимальный маршрут будут сотрудники Центра обеспечения мобильности пассажиров.

По возможности горожан также просят активнее ездить на МЦК. Можно также добраться до станций «синей» ветки. Для этого подойдут трамваи № 2, 11, 36, 46, автобусы 86, 86к, 171, т32 и 332. Отвезет туда и 14-й троллейбус. Нелегко придется и автомобилистам. Зона перекрытий для машин растянется на 7 км—от Краснопрудной улицы до Окружного проезда. Местных жителей будут пропускать сотрудники ГИБДД, но от поездок на личном транспорте лучше отказаться. Перекроют большинство съездов и участков улиц, прилегающих к Русаковской, Краснопрудной, Стромынке, Преображенской и Большой Черкизовской. Впрочем, отмечают строители, эти неудобства временные. Северо-восточный участок БКЛ, который строится в районе «Сокольников», планируется запустить в 2021 году. Благодаря ему местные жители смогут экономить на поездах до 30 минут. Кстати, 30 марта из-за работ по включению в состав Большой кольцевой закрывается и метро «Каховская» на одноименной линии. Откроется станция уже только на БКЛ. Согласно планам стройкомплекса, это произойдет не раньше 2020 года. ●

ЕСЛИ

Валерий Выжутович,
Политический обозреватель

НЕ ПОДРУЧНЫЙ, А КОНТРОЛЕР И ОППОНЕНТ

Большинство россиян (82 процента) считают, что профсоюзы не играют сейчас в России значительной роли. Таков результат опроса, проведенного в феврале Всероссийским центром изучения общественного мнения (ВЦИОМ). Более половины опрошенных считают, что профсоюзы не помогают защищать трудовые права работников. Лишь 2 процента сообщили, что обращались за защитой в профсоюз. Чаще всего в таких ситуациях люди меняют место работы (7 процентов) или обращаются к начальству (6). При этом 71 процент респондентов утверждают, что профсоюзы в России нужны, а 52 процента считают их способными эффективно работать в современных условиях.

Согласно другому опросу (он проводился «Левада-центром»), профсоюзам твердо доверяют 22 процента россиян. Это на 4 процента больше, чем в 2013 году. Одновременно по сравнению с 2013 годом сократилось и число россиян, не доверяющих профсоюзу,—с 28 до 24 процентов. Примерно такие же результаты принес проводившийся чуть ранее опрос ВЦИОМ. По его данным, значительная часть россиян (68 процентов) низко оценивает влиятельность профсоюзов. О невысокой их роли заметно чаще заявляют жители крупных городов (80 процентов), респонденты в возрасте 45–59 лет (74), а также сторонники непарламентских партий (81). Почти в два раза сократилось число тех, кто отмечает высокую значимость этих организаций,—12 процентов против 23 в 1989 году. Более 40 опрошенных отметили заметное ослабление значимости профсоюзов за последние 3—5 лет, только 5 процентов респондентов констатировали возросшую роль этих организаций, и каждый третий считает, что роль профсоюзов осталась на том же уровне. Гендиректор ВЦИОМ Валерий Федоров объясняет снижение доверия к профсоюзам изменением роли этих организаций: «Раньше у них была четкая, понятная ниша—обеспечивать трудящихся путевками на курорты, оздоравливать, проводить воспитательную работу, следить за техникой безопасности на предприятиях и т.п. Уклад этих организаций формировался на протяжении десятилетий, поэтому все понимали, зачем нужно идти в профком. А в новой капиталистической реальности профсоюзы не нашли своего места».

> В отличие от советских времен в новой капиталистической реальности профсоюзы не нашли еще своего места

Впрочем, и сами граждане в большинстве своем безучастны к своему положению. По результатам опроса, проведенного Центром социально-политического мониторинга Института общественных наук РАНХиГС, почти 55 процентов россиян, столкнувшихся с нарушением своих трудовых прав, не готовы их отстаивать. Как показало исследование, основные нарушения были связаны с задержкой и неполной оплатой труда, а также с изменением его режима. Основными нарушениями трудовых прав граждане называют произвол начальства (об этом заявили 43 процента опрошенных) и несоответствие законов условиям реальной жизни (26,5). А с другой стороны, отмечают эксперты, сами работники не проявляют решительности в отстаивании своих прав. Так, 54,4 процента респондентов, чьи трудовые права, по их мнению, были ущемлены, никуда не обращались. Между тем, как показало исследование, обращения в органы исполнительной власти в подобных случаях не бывают напрасны: треть опрошенных в полной мере отстояли свои права, только 14,2 процента работников, сделав такую попытку, не добились успеха.

Что же до профсоюзов, то они очень редко кого-нибудь могут реально защитить. Пока известен, кажется, лишь один такой случай: в январе 2018 года Профсоюз работников здравоохранения Москвы потребовал пересмотра дела Елены Мисюриной. Медицинское сообщество было встревожено суровым приговором, по которому высококвалифицированный врач лишился свободы на два года. Елене Мисюриной вменялась врачебная ошибка при проведении диагностической процедуры—трепанобиопсии.

> Профсоюз по своему предназначению не подручный администрации, а ее контролер и оппонент

Однако, как отмечал профсоюз, доктор Мисюрина является опытным и признанным специалистом, она провела более 8 тысяч подобных манипуляций и спасла сотни человеческих жизней. «Мы уверены, что дело нашей коллеги требует досконального повторного рассмотрения, учитывая сложность конкретного случая»,—говорилось в заявлении Профсоюза работников здравоохранения Москвы. Елену Мисюрину освободили из-под стражи в зале суда.

Случаев, когда отраслевой или территориальный профсоюз реально выступает в чью-то защиту, трудно с ходу припомнить. Их меньше, чем случаев, когда кому-то такая защита требуется. А те профсоюзы, которые действительно пытаются кого-то защитить, нередко сами начинают нуждаться в защите.

На профсоюзы в защите трудовых прав населения граждане, как показывают опросы, не надеются. Доля тех, кто рассчитывает отстаивать свои права через общественную деятельность в профсоюзах и НКО, хоть и выросла, но незначительно—с 4 до 7 процентов.

Подлинно независимых профсоюзов в России сегодня мало. Еще меньше и настоящих профсоюзных лидеров. Работников, привыкших к советским профкомам, завкомам, месткомам, не так-то просто подвигнуть к свободной самоорганизации.

Точно так же и российских менеджеров (во многих из них еще сильна советская закваска) нелегко приучить к мысли, что профсоюз по своему предназначению не подручный администрации, а ее контролер и оппонент. ●

— Все колонки автора
rg.ru/sujet/181

ПРОЕКТ Сотрудникам тюрем разрешат носить оружие в личное время

ПИСТОЛЕТ В ШТАТСКОМ

Владислав Куликов

Федеральная служба исполнения наказаний подготовила проект приказа, прописывающий правила ношения оружия сотрудниками ведомства. В том числе устанавливается, как носить им оружие в штатской одежде и в свободное от службы время.

Сейчас правом постоянного ношения оружия вне службы обладают только сотрудники ФСБ и оперативные работники полиции.

Сотрудники тюремного ведомства должны быть и вооружены, и очень опасны для тех, кто сам особо опасен для общества. С этим никто не спорит. Но при этом — любопытный факт — внутри колоний сотрудники ФСИН не носят огнестрельного оружия. Не парадокс, а мера безопасности. Если вдруг автомат или пистолет попадет в руки агрессивного заключенного, быть беде.

Поэтому вооружены только часовые на вышках, они находятся в зоне, недоступной для заключенных. Постоянно на службе с оружием ходит и конвой.

Но после службы люди в форме ходят по тем же дорогам, что и все остальные, и живут там же, где все. Поэтому время от времени у кого-то возникают в личное время неприятности, вызванные службой: кого-то выслеживает криминал, чтобы свести счеты. Кому-то угрожают встречей в темном переулке, если он не пронесет в колонию запрещенную посылку. Когда ситуация критичная и угроза реальная, закон разрешает выдать сотруднику оружие в целях безопасности. Проект приказа как раз и прописывает, как носить пистолет вне службы, как хранить орудие дома.

> Сотрудникам запретят носить оружие в сумках, портфелях, чемоданах. Если офицер идет в штатском, пистолет не должен быть заметен. Доставать оружие без повода строго запрещено

Еще одна ситуация, когда сотруднику ФСИН придется пройти по городу с оружием — розыск беглого заключенного. В службе исполнения наказаний есть оперативные подразделения, занимающиеся негласной работой. Во время тайных миссий приходится устраивать в том числе засады в квартирах, где может появиться разыскиваемый преступник.

Кроме того, в тюремном ведомстве есть уголовно-исполнительные инспекции. Они занимаются теми, кто осужден без лишения свободы. Допустим, приговорен к условному сроку, ограничению свободы или обязательным работам. Нередко это не такая уж простая публика, и сотрудник, пришедший проконтролировать осужденного, должен уметь постоять за себя. Оружие в кобуре или простой газовый баллончик в некоторых ситуациях могут оказаться как нельзя кстати. Выдать для защиты сотруднику могут не только пистолет, но и спецсредства: газовые баллончики, электрошокеры и т.п.

В проекте приказа запрещается носить сотрудникам ведомства оружие в сумках, чемоданах, карманах. Если же вооружен сотрудник в штатском, пистолет не должен быть заметен.

«Демонстрация огнестрельного оружия и (или) специальных средств окружающим (кроме случаев, предусмотренных действующим законодательством) и передача их другим лицам запрещаются», — говорится в документе. Запрещается также обнажение оружия в случае, если отсутствуют основания для его применения, предусмотренные законом. Размахивать пистолетом без повода нельзя. ●

БЕЗОПАСНОСТЬ Четыре рыбака погибли, провалившись под лед на Волге. В МЧС рассказали, какая толщина льда безопасна

Не хватило сантиметра

МИХАИЛ СИНИЦЫН

Чтобы выдержать человека, лед должен толщиной быть не менее 7 сантиметров.

Тимофей Борисов

Тонкий лед, увы, открыл новый сезон трагедий. Вчера спасатели Нижегородской области весь день искали четырех рыбаков, которые пошли с удочками на Волгу в районе города Балахна. Первый сигнал бедствия поступил в восемь утра, а уже через полтора часа из воды водолазы экстренных служб подняли тело первого мужчины 1960 года рождения.

Сейчас МЧС активно предупреждает об опасности выхода на акваторию водоемов. За прошлую неделю спасатели неоднократно помогали людям выбраться с отрывов ледяных полей. На Дальнем Востоке в Амурском заливе спасатели эвакуировали 21 рыбака. В Самарской области из залива Яблоневый овраг на Волге спасатели сняли со льдины мальчика. В Новгородской области спасли семерых рыбаков, оказавшихся отрезанными трещиной в 700 метрах от берега на озере Ильмень.

АКЦЕНТ

> Хоть машина и не тонет сразу, выбраться из нее сложно. Лед зажимает двери, а вода блокирует электричество, и стеклоподъемники перестают работать

В МЧС рассказали, что безопасная толщина льда, способная выдержать одного человека, составляет минимум семь сантиметров. Автомобилям для проезда нужен лед толщиной не менее 30 сантиметров.

Как правило, людей губит самоуверенность. Полагают, что, мол, бывалые, что смогут быстро выпрыгнуть из машины, что крепкие.

— Попадая в подобную ситуацию, шансов выбраться у людей практически нет. Машина не тонет мгновенно, но двери чаще всего оказываются заблокированы: либо зажаты льдом, либо не открываются из-за внешнего давления воды. Стеклоподъемники тоже не работают. И даже если человек успел выбраться из идущей ко дну машины, выплыть в холодной воде смогут единицы, — так прокомментировал трагический случай на Байкале начальник поисково-спасательного подразделения Алексей Ефимов. Там 16 марта на глубину 78 метров ушла Нива с двумя крепкими мужиками. Машина попала в небольшую круглую промоину, место выхода газа, хотя рядом повсюду толщина льда была более полуметра. ●

— Что делать, если провалился под лед: видео на сайте **rg.ru/art/1669147**

Осторожно, вентиль закрывается

1 ← Еще грозят, если не получат допуск к плите, то составят административный протокол...

Светлана Разворотнева: Они могут чем угодно грозить, только пока не существует ответственности граждан за недопуск в квартиры для проверки газового оборудования.

Эти санкции как раз и заложены в изменениях в 410-е постановление правительства. Одна самая действенная — это отключение от газоснабжения. Проект поправок, кстати, также конкретизирует перечень работ, которые должны выполняться в рамках заключенного договора обслуживающей организации с собственником. Потому что сейчас люди возмущаются, что они платят несколько тысяч в год, а за эти деньги в лучшем случае пару раз приходит человек с венчиком и мыльной пеной. Махнул по газовым трубам, не нашел протечку и ушел.

Если я все-таки приняла решение заключить договор на обслуживание, как мне понять, что ко мне в квартиру позвонили настоящие газовщики, а не мошенники?

СВЕТЛАНА РАЗВОРОТНЕВА: Если ваша управляющая организация заблаговременно не повесила объявление об обходе и у вас есть сомнения, что пришли настоящие газовщики, то лучше никого в квартиру не пускать и ничего не подписывать на месте.

Сначала как минимум надо позвонить в управляющую компанию и расспросить, знают ли они о существовании той компании, представители которой ходят по квартирам. У нежданных визитеров нужно попросить типовой договор и координаты их компании. А дальше в спокойной обстановке ничего не мешает вам позвонить в эту организацию, задать все интересующие вопросы, посмотреть и оценить сайт компании. Если что-то не устраивает, можно обратиться в другие фирмы. Повторюсь: рынок — конкурентный. И договор не стоит заключать в своей квартире. Лучше поехать в компанию и там все подписать.

А если визитеры попутно предлагают что-нибудь у них купить или установить?

СВЕТЛАНА РАЗВОРОТНЕВА: Тогда это однозначно мошенники. Договоры у нас сейчас заключаются только на обслуживание газового оборудования. Никаких установок газовых анализаторов, каких-то иных приборов за счет граждан не предполагается. Тем более за наличный расчет. Установка оборудования и его замена производятся только специализированными организациями. Теми, которые снабжают вас газом.

Допускается оплата договора наличными на месте, в квартире?

СВЕТЛАНА РАЗВОРОТНЕВА: Допускается. Но я бы не рекомендовала так поступать. Где гарантия, что сотрудник, который к вам пришел, донесет подписанный с вами договор до своего начальства, а не положит деньги себе в карман. Где вы его потом будете искать и что требовать с фирмы?

Все официальные бумаги должны подписываться в официальной обстановке, с оплатой через банк. Есть два железных правила, чтобы не угодить в сети мошенников: ничего на месте не оплачивать и не подписывать никаких бумаг.

А как выбрать самую ответственную обслуживающую организацию?

СВЕТЛАНА РАЗВОРОТНЕВА: Здесь сложно дать какой-то совет. Монополисты зачастую не справляются с объемом обслуживания, который они набрали, а у небольших компаний отсутствуют аварийные бригады. Хотя, конечно, не у всех. Надо читать отзывы, спрашивать друзей, знакомых, соседей.

По большому счету, даже договор на обслуживание не гарантирует безопасность, так как у миллионов россиян стоят старые плиты, которые не обладают функциями автоматического отключения. Так?

СВЕТЛАНА РАЗВОРОТНЕВА: К сожалению, именно так. Поэтому сейчас на правительственном уровне и обсуждаются такие меры, как требование продавать новое оборудование только с газовыми анализаторами и автоматическим отключением, ограничения по обороту баллонов со сжиженным углеродным газом физлицами и другие более технические предложения.

Хотя по тем же газовым анализаторам мнения экспертов расходятся. Одни говорят, что это — благо, другие уверяют, что газоанализаторы ловят только предельную концентрацию газа. А на кухне очень быстро засаливаются. Их надо постоянно очищать, чтобы они работали. К тому же такое оборудование способно перекрыть газ в случае утечки только в конкретной квартире. А чтобы целый дом чувствовал себя в безопасности, нужно чтобы не только в каждой квартире стоял газоанализатор, но и на общем газовом оборудовании. Одним словом, пока вопросов больше, чем ответов. ●

КОНСТАНТИН ЗАВРАЖИН

Те, кто не открывает двери газовщикам, рискуют вообще потерять доступ к «голубому топливу».

Мнение юриста

Алексей Гавришев, партнер юридической компании BMS:

Проникать в квартиры против воли проживающих там никто не может. Неприкосновенность жилища всем нам гарантирует Конституция. Исключение составляют только следственные действия, но при них необходимым условием является участие представителей суда. Когда речь идет о предоставлении каких-либо коммунальных услуг, то в договоре с обслуживающей организацией, как правило, указано обязательство заказчика услуги обеспечить свободный доступ персонала к эксплуатируемому оборудованию в определенное время. Раз в год или два раза в год, или чаще. В случае же аварийных работ доступ должен осуществляться в любое время. Это также прописывается в договоре. Поэтому так важно заключение индивидуальных договоров на обслуживание того или иного оборудования. Без них проникнуть в жилище гражданина невозможно.

УТРАТА Мир прощается с Валерием Быковским

Опустела без него Земля

Наталия Ячменникова

Валерия Быковского, пятого космонавта страны, дважды Героя Советского Союза не стало 27 марта. В день гибели Юрия Гагарина... Они пришли в отряд космонавтов в один день — 7 марта 1960 года. Первыми набирали только летчиков-истребителей. Сергей Королев утверждал: «Это и есть требуемый универсал. Он летает в стратосфере на одноместном скоростном самолете. Он и пилот, и штурман, и связист, и бортинженер...» А о летчике Быковском говорили: летает — дай бог каждому. В хвост ему никто не заходил.

Сказать, что первым было трудно, не сказать ничего. На испытаниях их гоняли и в хвост и в гриву. На центрифуге — перегрузки от 10 g и выше. «В термокамере сидели и час, и больше. Это было уже на грани», — рассказал «РГ» космонавт Борис Волынов. А сурдокамера? «Это было в 1960 году после парашютной подготовки, — вспоминает Волынов. — Позади 35 прыжков. Всем дали отдышаться, 2–3 дня отпуска, а Быковского и меня раз — и в сурдокамеру. Представьте: небольшая металлическая барокамера. Все заставлено банками, склянками... Стоит кресло авиационное. Спинку отбрасываешь для сна — и встать уже невозможно, нет места для ног. Когда спинка вертикально, можно «развлекаться» — зарядку делать, бегать, прыгать. Но на одном месте. Я сидел десять суток. Валерий тоже».

Однажды Гагарин заметил: «Мне кажется, что Валера будет летать дольше нас всех». И не ошибся. Быковский единственный из летавших на кораблях «Восток» или «Восход» совершил три полета. Самый первый длился 4 суток 23 часа 6 минут. Рекорд для того времени. Он проходил одновременно с полетом на «Востоке-6» Валентины Терешковой.

Рассказывают, Быковский отличался необыкновенной дотошностью, ироничным юмором. А еще — надежностью. Может, поэтому ему доверили возглавить группу, которая готовилась по программе облета Луны Л1/«Зонд» и посадки на нее. Полет отменили. Космонавты даже писали в Политбюро: требовали разрешить немедленно лететь к Луне!.. Не все знают о личной трагедии Валерия Федоровича. В мае 1985 года надо Львовом столкнулись па ссажирский Ту-134А и военно-транспортный Ан-26. Погибли все. Помощником командира Ан-26 был 22-летний лейтенант Валерий Быковский. Старший сын космонавта... ●

АЛЬБЕРТ ПУШКАРЕВ И АЛЕКСАНДР СЕНЦОВ / ФОТОХРОНИКА ТАСС

Валерий Быковский отличался необыкновенной дотошностью и ироничным юмором. А еще — надежностью.

— Видео на сайте **rg.ru/art/1671394**

ИНФОРМАЦИОННОЕ СООБЩЕНИЕ

В соответствии с Постановлением Правительства Российской Федерации от 21.01.2004 № 24 «Об утверждении стандартов раскрытия информации субъектами оптового и розничных рынков электрической энергии» ПАО «ФСК ЕЭС» сообщает, что:

28.03.2019 на официальном сайте компании по адресу: http://www.fsk-ees.ru в разделе «Потребителям/ Раскрытие информации в соответствии с постановлением Правительства РФ от 21.01.2004 № 24» размещена информация о структуре и объеме затрат на производство и реализацию товаров (работ, услуг).

ИЗВЕЩЕНИЕ

Открытое акционерное общество «Северное Молоко» (ОАО «Северное Молоко») совместно с обществом с ограниченной ответственностью «ДИ БИ СИ КОНСУЛЬТАНТС» (ООО «Ди Би Си») и обществом с ограниченной ответственностью «ЭкоКонцепт» (ООО «ЭкоКонцепт») уведомляет о начале процедуры общественных обсуждений и размещении проекта Технического задания на проведение оценки воздействия на окружающую среду по проектной документации «Реконструкция комплекса производственных объектов ОАО «Северное Молоко», расположенного по адресу: Вологодская обл., г. Грязовец, ул. Соколовская, д. 59.

Цель намечаемой деятельности: реконструкция завода с целью модернизации производства и увеличения объемов приемки и переработки сырого молока.

Месторасположение намечаемой деятельности: 162000, Вологодская область, Грязовецкий р-н, г. Грязовец, ул. Соколовская, д. 59, территория завода ОАО «Северное Молоко».

Заказчик: ОАО «Северное Молоко», 162000, Вологодская область, Грязовецкий р-н, г. Грязовец, ул. Соколовская, д. 59.

Генеральный проектировщик: ООО «Ди Би Си», 123557, г. Москва, пер. Тишинский ср., д.28, этаж 3-й, пом. I, ком. 43-50.

Исполнитель работ по оценке воздействия на окружающую среду: ООО «ЭкоКонцепт», 105082, г. Москва, ул. Бакунинская, д. 69, стр. 1, пом. I, ком. 11Р.

Примерные сроки проведения оценки воздействия на окружающую среду: 01.03.2019 — 01.11.2019 г.

Орган, ответственный за организацию общественного обсуждения: администрация Грязовецкого муниципального района Вологодской области, почтовый адрес: 162000, Вологодская область, г. Грязовец, ул. Карла Маркса, д. 58, телефон/факс: 8 (81755) 2-24-77.

Форма общественных обсуждений: опрос.

Ознакомиться с проектом Технического задания на проведение оценки воздействия на окружающую среду можно по адресу: Вологодская обл., г. Грязовец, ул. Соколовская, д. 59, с 01.04.2019 по 01.05.2019 года (ежедневно с 8.00 до 17.00), на сайте ОАО «Северное Молоко»: milk35.ru и на сайте администрации Грязовецкого муниципального района Вологодской области: **gradm.ru.**

Форма представления замечаний: в письменной форме — запись в журнале регистрации замечаний и предложений (журнал регистрации замечаний и предложений находится по адресу: Вологодская обл., г. Грязовец, ул. Соколовская, д. 59, доступ к журналу обеспечивается ежедневно с 8.00 до 17.00), по электронной почте: nord@milk35.ru, info@concepteco.ru, info@dbcconsultants.com, а также в адрес компаний ОАО «Северное Молоко», ООО «Ди Би Си», ООО «ЭкоКонцепт» или в адрес администрации Грязовецкого муниципального района Вологодской области по указанным выше адресам.

НА ПРАВАХ РЕКЛАМЫ

ИЗОБРЕТЕНИЯ Расходы бюджета на научные исследования будут контролировать жестче

Патенты вырастут в цене

Надежда Толстоухова

Заявки на патенты сегодня наряду с физическими лицами чаще всего подают научно-исследовательские институты, но связь с реальным сектором экономики у них разорвана, так что даже запатентованные разработки не всегда доходят до стадии внедрения. О том, как наладить эту связь, «Российская газета» поговорила с руководителем Роспатента Григорием Ивлиевым.

Григорий Петрович, к 2024 году Россия должна войти в пятерку стран по количеству патентов в приоритетных отраслях. По каким?

ГРИГОРИЙ ИВЛИЕВ: России вполне по силам войти в топ-5 ведущих стран по количеству патентов по целому ряду научно-технических направлений — нефтехимия, металлургия, ядерная физика, космонавтика. Приоритеты будут выбраны исходя из стратегии научно-технологического развития. Этим занимается минобрнауки: министерство сформировало несколько десятков таких направлений, с которыми мы будем работать.

Цели не заоблачны, они вполне достижимы. Научно-технологический потенциал России не реализуется в патентной активности в полной мере, и нужно побудить предприятия больше заниматься патентованием своих разработок. Существует несколько точек зрения на то, как лучше это сделать. Одни эксперты предлагают стимулировать саму экономическую деятельность предприятий, помогать им выходить на новые рынки, чтобы потребность патентовать свои разработки возникала у них сама собой. Другие говорят, что нужно поддерживать изобретателей.

Мы считаем, что нужно определить требования к финансированию научно-исследовательских работ за счет бюджетных средств, чтобы обеспечить их результативность. Перестройка всего экономического механизма с акцентом на результативность — это то, что позволит нам совершить прорыв в патентной деятельности.

Почему бизнес часто игнорирует уже существующие разработки и предпочитает в случае необходимости заказывать НИОКР под себя?

ГРИГОРИЙ ИВЛИЕВ: Наши предприятия в большинстве своем не проводят патентных исследований, хотя Роспатент предлагает все инструменты для этого. Мы говорим: если хотите понять, что есть на мировом рынке, изучите существующие патенты. Иногда разработку и покупать-то не нужно, можно ее просто использовать, если патент на нее не получен на территории нашей страны. Если патент есть — разработку нужно купить или получить лицензию. Но это дешевле, чем самостоятельно вести исследования.

Когда госкомпании обяжут проводить патентные исследования прежде, чем направлять государственные деньги на проведение НИОКР?

ГРИГОРИЙ ИВЛИЕВ: Сейчас мы продвинулись в оборонном комплексе, вице-премьер Юрий Борисов дал такие поручения. «Роскосмос» внес наши требования в свои программы, «Росатом» их уже учитывает. В меньшей степени решил вопрос минпромторг. Но это положение должно быть отражено во всех государственных программах, иначе они будут неэффективными.

Как наладить «мосты» между наукой и реальным сектором экономики? Может быть, в этой цепочке нужны дополнительные звенья?

ГРИГОРИЙ ИВЛИЕВ: Это важная самостоятельная проблема. Одно дело — запатентовать разработку и совсем другое — реализовать ее в производстве. Нужно вводить экономическое, налоговое стимулирование для предприятий, внедряющих запатентованные научные разработки отечественных изобретателей, поддерживать их на государственном уровне. В Основных направлениях деятельности правительства (ОНДП) заложены показатели по ежегодному переобучению не менее пяти тысяч специалистов, работающих в приоритетных отраслях экономики. Кроме того, автор изобретения тогда охотнее занимается внедрением своих разработок, когда он в этом материально заинтересован. Сейчас такой заинтересованности у автора нет. Он, как правило, даже не является патентообладателем, поскольку результаты его интеллектуальной деятельности принадлежат работодателю.

Нужно прямое стимулирование. Мы готовим законопроект о служебных изобретениях, где будут перечислены все стимулы для изобретателя, чтобы он мог максимально активно включиться в работу по внедрению изобретения. Самое главное: мы хотим закрепить за автором долю в доходах, которые будут получены с использованием его изобретения. Кроме того, изобретателю планируется дать право самостоятельно реализовать свое изобретение на рынке, если его работодатель не сделал этого в течение трех-четырех лет. ●

ETERNALCREATIVE/ISTOCK

Одно дело — запатентовать разработку и совсем другое — реализовать ее в производстве.

АНТОН НОВОДЕРЖКИН / ТАСС

Григорий Ивлиев: Наши предприятия в большинстве своем не проводят патентных исследований, хотя есть все инструменты для этого.

АКЦЕНТ

Автор изобретения охотнее занимается внедрением своих разработок, когда он в этом материально заинтересован. Сейчас такой заинтересованности нет

ФИНАНСЫ ФНС получит данные о британских счетах россиян по запросу

Код доступа

Юлия Кривошапко

Великобритания продолжит предоставлять финансовую информацию России, но не в рамках автоматического обмена, а по запросу, следует из сообщения Федеральной налоговой службы (ФНС).

Там назвали не соответствующими действительности сообщения СМИ о том, что Великобритания не будет передавать российской налоговой службе информацию о зарубежных счетах российских налоговых резидентов в банках Соединенного Королевства.

«Между ФНС России и HMRC (Налоговая служба Великобритании) налажен качественный обмен налоговой информацией по запросам, а также автоматический обмен межстрановыми отчетами (CbC-reporting) в соответствии с Многосторонней конвенцией административной помощи в налоговых делах», — сообщили в ФНС. Что касается принятия решения о присоединении к автоматическому обмену налоговой информацией о финансовых счетах — это право каждого государства, добавили в налоговом ведомстве.

Великобритания исключила Россию из списка стран, с которыми налажен автоматический обмен налоговой информацией в середине марта. Первым на это обратил внимание The Bell.

«В ходе автоматического обмена государства могут получать первичную информацию о счетах своих налогоплательщиков за границей, после чего предпринимать в отношении них адресные проверки, — комментирует Александр Захаров, партнер Paragon Advice Group. — При наличии возможности получать данные по запросу налоговым органам нужно уже располагать какой-то первичной информацией по налогоплательщику или иметь достаточные подозрения, что в каком-то банке у него может находиться счет. Так что отказ Великобритании от автообмена с Россией усложняет работу российским налоговикам».

Первую отчетную компанию по автоматическому обмену ФНС завершила в конце 2018 года. В феврале глава службы Михаил Мишустин говорил, что российские налоговики в 2018 году получили финансовую информацию от 58 стран. Сейчас ФНС в автоматическом режиме обменивается информацией о финансовых счетах с более чем 70 юрисдикциями. ●

Медиацентр сообщает

НОВАЯ СИСТЕМА СКИДОК НА ОСАГО

1 апреля (понедельник) **в 12.00** состоится пресс-конференция президента Всероссийского союза страховщиков Игоря Юргенса. В ходе пресс-конференции будут рассмотрены вопросы, связанные с изменением учета коэффициента бонус-малус (КБМ) и последствия для автовладельцев при его применении, а также выбор страховой компании для покупки полиса ОСАГО через системы «Е-Гарант» и «Единый агент».
Пресс-конференция приурочена к **вступлению в силу с 1 апреля** новой системы скидок на ОСАГО и новых правил ЦБ продажи полисов страхования.

Аккредитация:
Тел.: 8 (499) 257-59-79; 8 (903) 171-81-99. E-mail:mediacentr@rg.ru.
Адрес медиацентра: Москва, ул. Правды, д. 24, стр. 4, 9-й этаж (м. «Савеловская»).
Для прохода на мероприятие обязательно иметь редакционное удостоверение.

ДОБРОТА Масштабный благотворительный проект, который поддержала Общественная Палата России, может быть реализован в Москве

В «Доме Роналда Макдоналда» большинство маленьких пациентов выздоравливают быстрее

Евгения Решетникова

Специалистам давно известно, что успех в лечении ребенка, страдающего тяжелым заболеванием, зависит не только от правильно подобранной комбинации из медикаментов и процедур, но и во многом — от благоприятной психологической обстановки, в которой маленький пациент находится, проходя лечение. И создать такую обстановку под силу в первую очередь родителям. Ребенок при прохождении долгого и зачастую изнурительного лечения, имеющий возможность не разлучаться со своими близкими, быстрее выздоравливает — это факт, который единогласно подтверждается и врачами, и родителями.

Замечательно, что это понимают не только специалисты-медики или родители, столкнувшиеся с детскими недугами, но и представители крупных компаний, традиционно выступающих за социальную ответственность бизнеса. К примеру, компания «Макдоналдс», для которой благотворительные и социально значимые проекты — неотъемлемая часть корпоративной философии, основной проект своего Благотворительного Фонда посвятила как раз помощи таким семьям. Важнейшая программа Фонда — семейная гостиница «Дом Роналда Макдоналда» на территории Детской Республиканской Клинической больницы (ДКРБ) в Республике Татарстан. Дом, или «домик», как называют его постояльцы, позволяет детям, проходящим длительное лечение, не разлучаться со своими родителями.

«Когда мы соглашались на этот проект, мы в первую очередь соглашались сердцем, потому что такие проекты необходимы республике, нужны всей стране», — говорит главный врач РКБ Рафаэль Шавалиев.

Строительство первого в России «Дома Роналда Макдоналда» началось в 2012 году, и уже через год, 10 июля 2013 года, он торжественно открыл свои двери для первых постояльцев. В «Доме Роналда Макдоналда» созданы комфортные домашние условия. Семейная гостиница при больнице Татарстана состоит из 24 спален, гостиной с игровой зоной для малышей и компьютерной — для подростков, кухни и столовой, прачечной, административных помещений, а также стойкой приема и регистрации гостей. Весь первый этаж гостиницы (в том числе 4 спальни) подготовлен для пребывания детей с ограниченными возможностями здоровья. Также на территории «Дома Роналда Макдоналда» есть специально оборудованная детская площадка и терраса с выходом в сад.

Ежегодно «Дом Роналда Макдоналда» в Казани принимает более 600 семей и позволяет им экономить около 15 миллионов рублей на проживании и питании. Родители и дети находятся в семейной гостинице весь период прохождения ребенком лечения абсолютно бесплатно: все расходы (а в год на содержание Дома требуется 12 млн рублей) берет на себя Благотворительный Фонд.

Если брать цифры за 5 лет существования «Дома Роналда Макдоналда», то они еще более внушительны: более 8500 детей и родителей смогли быть вместе в сложной жизненной ситуации. Воспользовавшиеся гостеприимством бесплатной семейной гостиницы семьи сэкономили на проживании, питании и транспорте более 70 миллионов рублей.

Эксперты Центра развития здравоохранения Московской школы управления «СКОЛКОВО» провели специальные исследования, создав из участников заинтересованных сторон (врачей, родителей, волонтеров, сотрудников Дома, работников больницы и системы здравоохранения) репрезентативную группу. Ее участники оценили социальный возврат на инвестиции, выразив его в значимом конкретно для себя денежном эквиваленте. По данным этих исследований, при ежегодном объеме операционных расходов Дома в 12 млн руб. объем социального возврата на инвестиции составил более 36,3 млн руб. То есть каждый вложенный в «Дом Роналда Макдоналда» рубль создает 3,03 руб. значимых результатов для всех заинтересованных сторон.

Проект позволил повысить пропускную способность больницы и заметно разгрузить стационар, что привело к значительному улучшению целого ряда клинических показателей. Пропускная способность больницы в 2018 г. выросла на 22% — по сравнению с 2013 г. В денежном эквиваленте участники экспертных исследований оценили эту социальную выгоду более чем в 16 млн рублей.

«С уменьшением нагрузки на стационар появилась возможность постоянно поддерживать высокий уровень гигиены», — отмечает заведующая онкологическим отделением ДРКБ Ильсия Осипова. «У нас бывает периодически сильная перегруженность отделений, и в этой ситуации Дом нас очень сильно выручает», — вторит своей коллеге заместитель главного врача ДРКБ по работе с сестринским персоналом Надежда Погуляй.

Согласно проведенным исследованиям, средняя продолжительность пребывания ребенка в ДРКБ по сравнению с 2013 г. сократилась на 4,2%. Родители и врачи единодушно обращают внимание на стабилизацию психо-эмоционального состояния детей, ускорение процесса выздоровления, подчеркивают возможность обеспечить детей привычным домашним питанием и предоставить им насыщенный досуг и развлечения, организованные сотрудниками Дома и привлеченными волонтерами.

Полностью результаты исследований были представлены на прошедшем недавно в Общественной Палате РФ «круглом столе» по частно-государственным проектам в сфере организации сопровождаемого проживания тяжелобольных детей. Эксперты Общественной Палаты РФ единодушно сошлись во мнении, что положительный опыт семейной гостиницы «Дом Роналда Макдоналда» в Казани необходимо продолжать и в других регионах нашей страны.

«Мы готовы построить следующий такой Дом — уже в Москве, однако для этого необходимы определенные условия. Проект оптимально открывать в шаговой доступности от больницы, что подразумевает выделение участка на территории больницы в аренду, — отмечает Генеральный директор Фонда «Дом Роналда Макдоналда» Светлана Полякова. — Накопленный за 25 лет работы Фонда в России опыт в реализации социальных программ и инициатив в различных регионах страны позволяет нам с уверенностью и ответственностью заявить о таких намерениях».

Большая часть бюджета Фонда, а значит и его проектов, состоит из пожертвований посетителей сети «Макдоналдс». В каждом из 660 предприятий «Макдоналдс» на кассах установлены коробочки с логотипом Благотворительного Фонда, куда любой желающий может сделать пожертвование. Доступна опция «сделать пожертвование» и при безналичной оплате заказов. Кроме того, вот уже 17 лет подряд «Макдоналдс» проводит благотворительную акцию «МакХэппи день», которая приносит на проекты Фонда порядка 30 миллионов рублей ежегодно. А с 8 марта этого года один рубль с каждого детского обеда Хэппи Мил будет также направляться в Фонд для реализации его проектов. Теперь, посещая «Макдоналдс» всей семьей, родители смогут на собственном примере рассказать и показать своему ребенку, что делать добро и помогать людям, оказавшимся в трудной ситуации, просто, но в то же время — очень почетно.

ВЛАДИСЛАВ КУШНЕРОВ

Так выглядит «Дом Роналда Макдоналда» в Казани с высоты птичьего полета.

Источник: Согласно результатам исследований Центра развития здравоохранения Московской школы управления «СКОЛКОВО» и данным собственных исследований БФ ДРМ

РЕКЛАМА ИНФОГРАФИКА «РГ» / МАРИНА ШИКАНОВА

Справка

Благотворительный Фонд, основанный компанией «Макдоналдс», начал свою работу в России в 1995 году. Сейчас Фонд «Дом Роналда Макдоналда» реализует целый ряд социально значимых проектов и программ.
Один из таких проектов — «Семейные комнаты» при больницах. Непосредственно в больницах, в детских отделениях обустраиваются комнаты (гостиная, игровая, кухня и т.д.) с домашней обстановкой. Здесь родители могут находиться с детьми как дома, занимаясь привычным досугом. Сейчас «Семейные комнаты» функционируют в семи российских больницах — в Москве, Санкт-Петербурге, Ульяновске, Воронеже, Саратове, Чебоксарах и Нижнем Новгороде.
Также Фонд реализует программу практических семинаров для специалистов, работающих с особенными детьми в регионах России. Программа включает в себя организацию и проведение открытых уроков, мастер-классов, методических семинаров и мероприятий. За 2018 год в программе приняли участие более 2000 специалистов.
Третий проект Фонда — инклюзивные детские игровые площадки, которые позволяют детям с ограниченными возможностями играть вместе с другими детьми, а значит чувствовать себя полноценными членами общества. Таких площадок на сегодня две — в Москве и в Сочи.

ПРЕМИЯ

Фильм «Т-34», сериалы «Крепость Бадабер» и «Домашний арест» стали лучшими по мнению продюсеров

МЕСТО ПОДВИГА

Сусанна Альперина

В Москве в 7-й раз вручили престижную премию Ассоциации продюсеров кино и телевидения (АПКиТ). Лауреатов определяли по итогам 2018 года. Лучшим фильмом назван «Т-34» режиссера Алексея Сидорова. И это — вполне ожидаемо, поскольку картину делала буквально «продюсерская сборная» нашей страны, в которой собрались лучшие специалисты в своем деле. Над «Т-34» работали семь продюсеров, в том числе Антон Златопольский, Никита Михалков.

Член Правления Ассоциации продюсеров Влад Ряшин сказал со сцены важную вещь о том, что не все номинанты и лауреаты премии этого года были показаны на эфирном телевидении. Все больше проектов зрители могут смотреть в интернете на специальных платформах. Ряшин предложил переименовать организацию в Ассоциацию контента, и в этом присутствовал здравый смысл. Основные награды в этом году распределились между двумя проектами — они же были лидерами по количеству номинаций. Это масштабный проект Первого канала «Крепость Бадабер», рассказывающий о подвиге наших ребят в Афганистане — его представлял гендиректор Первого канала Константин Эрнст. Второй сериал — сатира, в духе Салтыкова-Щедрина, но в современном ТВ-жанре — «Домашний арест».

> Все чаще ТВ-контент смотрят через интернет

Сделанный по заказу канала ТНТ, он так и не появился в ТВ-эфире, зато благодаря ему «раскрутилась» новая интернет-платформа ТНТ-Premier. И такой способ потребления контента становится все популярнее. Так, продюсер Эдуард Илоян в разговоре с обозревателем «РГ» подчеркнул, что проект их сервиса (Start) — сериал «Содержанки» уже набрал 2 миллиона просмотров, хотя показали только 4 серии. У «Домашнего ареста» 19 млн просмотров только на YouTube канале ТНТ. Именно этот сериал стал лидером по количеству призов: восемь наград. «Домашний арест» был признан лучшим комедийным сериалом. Он получил награду и за лучшую сценарную работу. Петра Буслова назвали лучшим режиссером, а Павла Деревянко — лучшим актером. Военная драма Кирилла Белевича «Крепость Бадабер» названа лучшим телевизионным фильмом (1—4 серии). Стоит сказать о том, что проект, основанный на реальных событиях, после завершения показа на Первом канале стал самым запрашиваемым отечественным сериалом в Яндексе за премьерную неделю. Сергей Сельянов — председатель Правления АПКиТ — поднялся на сцену и как лауреат. Награду он получил за анимацию, мультсериал «Барбоскины», которые обошли «Фиксиков» и «Машу и Медведя».

Полный список лауреатов VII Премии АПКиТ можно посмотреть на сайте Ассоциации.

В создании талантливого и хорошего кино заинтересовано и государство. Министр культуры Владимир Мединский, открывая торжественную церемонию, подчеркнул, что шесть номинантов поддержаны его ведомством еще на стадии создания. ●

А КАК У НИХ? В центральных исторических районах Рима запретят кафе на колесах

Вечный голод

MAICA/ISTOCK

Римские власти могут убирать любую торговлю от мест, представляющих историческую и культурную ценность.

Нива Миракян, «Российская газета», Рим

Рим необходимо избавить от малогабаритных автобусов, торгующих едой и напитками рядом с историческими памятниками. К такому выводу пришел накануне Верховный кассационный суд Италии, отклонивший иск владельца одного из передвижных кафе.

В этом году римские власти начали последовательную очистку исторического центра от объектов, портящих облик итальянской столицы. Первым шагом стало введение с 1 января 2019 года запрета на въезд туристическим автобусам, которые впредь вынуждены останавливаться перед въездом в центр, из-за чего по главным достопримечательностям Рима туристам теперь приходится ходить исключительно пешком. Исключения сделаны для автобусов с группами школьников и маломобильных граждан, а также для трансфертов, которые отвозят туристов к расположенным в центре отелям. Как утверждают в мэрии, без автобусов воздух в городе станет чище, а улицы — безопаснее: только за последние полгода туристические автобусы насмерть сбили двоих римлян.

АКЦЕНТ

> В ближайшее время городскими властями будут определены точки, где при наличии лицензии будет разрешена торговля с колес

Теперь настал черед кафе на колесах, с которыми местная администрация ведет борьбу уже не первый год. Передвижные кафе стоят на основных туристических маршрутах Вечного города. Работают в них, как правило, иммигранты — выходцы из Юго-Восточной Азии. «Палатки на колесах» пользуются популярностью у туристов, несмотря на то что цены в них кусаются (в среднем бутерброды, напитки и фрукты стоят в два-три раза дороже, чем в стационарных барах), а качество продукции, увы, далеко не всегда соответствует цене и вызывает огромные сомнения.

«Прощайте фургоны и палатки, расположенные рядом с историческими памятниками! Мы продолжим действовать в интересах сохранения внешнего убранства и соблюдения законности в нашем городе», — написала в своей социальной сети мэр города Вирджиния Раджи, выразив признательность своему предшественнику Иньяцио Марино за то, что он стал инициатором введения мер, нацеленных на улучшение облика римских улиц.

Высшая судебная инстанция постановила, что впредь римские власти наделены полным правом переносить любую торговлю от мест, представляющих историческую и культурную ценность. Таким образом судьи отклонили ходатайство семьи Альфьеро Тредичине, которой принадлежит сеть передвижных торговых палаток.

Однако в постановлении суда не говорится о тотальном запрете передвижных баров. В ближайшее время городскими властями будут определены точки, где при наличии лицензии будет разрешена торговля с колес. Что же касается запрета, то, по всей видимости, он будет действовать в пяти основных пунктах Рима: в районе от площади Святого Петра до Сан Джованни, на Вилле Боргезе, в зоне вокруг центрального вокзала Термини и в прилегающем к нему районе Эсквилино. ●

МОСКВА

Москва начала отказываться от киосков, ларьков и автолавок, портивших ее облик, еще в 2010 году. И теперь большинство кварталов, очищенных от незаконной торговли, стали новыми туристическими достопримечательностями. Напомню, приводить в порядок город столичные власти начали с площади у станции метро «Улица 1905 года». Мэра Москвы Сергея Собянина возмутили десятки палаток и лотков с сомнительной по качеству продукцией на пути движения пешеходов и транспорта. Памятник участникам восстания 1905 года, установленный там, превратился просто в место сбора подозрительных компаний.

Теперь же площадь изменилась до неузнаваемости. Памятник хорошо виден москвичам и туристам, рядом лавочки, повсюду зелень. Преобразилась и территория у метро на Чистых прудах. Оттуда тоже в 2015 году исчезли разномастные ларьки и кафе на колесах, от которых коммунальщики только успевали убирать мусор. Еду готовили прямо на улице в антисанитарных условиях, зато цены были раза вдвое выше, чем в стационарных заведениях. А еще из автолавок до полуночи звучала громкая музыка, превращавшая жизнь обитателей ближайших домов в испытание децибелами. Власти расчистили город от самостроя. Автолавки если и стали появляться, то только во дворах, но бдительные москвичи такую торговлю быстро пресекали, недовольные тем, что они не только портили облик города, но и занимали парковочные места.

Впрочем, в 2017 году появился было пилотный проект по возвращению магазинов на колесах. В пресс-службе городского департамента по конкурентной политике напомнили, что планировалось разыграть торговые места на юго-востоке, юго-западе и северо-западе мегаполиса возле станций метро, где был дефицит торговых площадей. Но проект так и не стартовал в полную силу. «Столичные власти против мобильной торговли, им хватило печального опыта с находчивыми предпринимателями, убиравшими колеса с фургонов и ставивших их на козлы, а затем и на фундамент. После сноса старых ларьков, обросших всевозможными пристройками, Москомархитектура разработала проекты новых киосков — «Мороженое», «Печать», «Мясо», «Хлеб», которые органично вписались в облик города.

Автолавки же если и могут появиться, то только по согласованию в Москве с главным архитектором, считает глава Федерации рестораторов и отельеров России Игорь Бухаров. И ни в коем случае кафе на колесах не должны стоять на одном месте. Польза от них может быть лишь в жаркий день, когда они переезжают от пляжа к парку, где, кстати, ничего капитального строить нельзя, но пить и есть людям надо. Подобного мнения придерживается и вице-президент Ассоциации «НП «ОПОРА» Владлен Максимов: «На Патриарших прудах, Арбате или Тверской автолавки не нужны, а вот за пределами Третьего транспортного кольца в парках, например, «Кузьминки» или «Коломенское», они были бы очень кстати и вписались бы в местность». Но на подобный эксперимент город пока не готов. Поэтому на данный момент еда по Москве перемещается только в зеленых и желтых сумках курьеров.

Подготовила Ангелина Зеленькова

Как в регионах

В Казани кафе на колесах возле памятников появляются только при проведении гастрономических фестивалей. Однако недавно Центр развития туризма РТ разработал ночной автобусный тур по историческому центру. Против выступило республиканское ГИБДД. По мнению его главы Дамира Бикмухаметова, маршруты должны быть безопасными для пассажиров.

В мэрии Краснодара рассказали, что деятельность кафе-фургонов на законодательном уровне не урегулирована: нет ясной схемы их регистрации в налоговых органах, и торговля ведется стихийно. Поэтому в воскресенье выпить чашечку можно только у памятника Пушкину или дореволюционного здания Госбанка. «Кафе на колесах удобны — они могут встать в любом общественном месте, — считает Марина Шарапова, руководитель туристско-информационного центра Краснодара. — Но пока это их единственный плюс».

«Для Самары ограничение по торговле с фудтраков неактуально, — рассказал «РГ» представитель торговой сети «У Палыча» Александр Радушин. — Под нее власти определяют места — на набережной Волги, в Загородном парке и других.

Землю получают по конкурсу и платят мэрии аренду. Такая торговля занимает мизерную долю на рынке, это больше имиджевый момент.

В Санкт-Петербурге бум фудтраков пришелся на 2013—2016 годы, после чего они почти исчезли. Сейчас петербуржцам доступны 6—8 фургончиков с едой, которые базируются в общественном пространстве «Порт Севкабель» на Васильевском острове. По словам организатора фестиваля фудтраков Оксаны Бронниковой, самой идеологии такой торговли противоречат, например, санитарные нормы.

В Сочи кафе на колесах можно встретить близ набережной и в Олимпийском парке. Ценник зачастую выше, чем в городских кафе. «Передвижение таких машин невозможно, так как любая проверка приведет к серьезным штрафам, — объясняет президент Ассоциации ресторраторов Сочи Анна Нетягина. — По нормам они должны быть подключены к воде и канализации».

Ростовские депутаты предложили легализовать передвижные кофейни, поскольку их услуги пользуются большим спросом. Но вопрос «забуксовал».

— Местным властям деятельность мобильных кофеен невыгодна, — считает владелец фудтрака Сергей Подгорный. — За аренду земли мы не платим, значит, копеечка в бюджет не течет.

Кстати, первая мобильная кофейня появилась в Ростове в 2011 году. Но что тогда, что сейчас нет закона, который регулировал бы этот вид бизнеса.

Подготовили Олег Платонов (Казань), Анна Юркова (Краснодар), Анна Шепелева (Самара), Инга Бугулова (Санкт-Петербург), Ольга Максимова (Сочи) и Марина Бровкина (Ростов-на-Дону)

PHOTOXPRESS

В Санкт-Петербурге бум фудтраков пришелся на 2013—2016 годы, после чего они почти исчезли.

ПРОЦЕСС Дело об убийстве мэра Сергиева Посада дошло до суда

Посадят?

Тимофей Борисов

Дело об убийстве мэра Сергиева Посада Евгения Душко направлено в Мособлсуд. На скамье подсудимых 9 человек, входивших в подмосковную банду, условно называемую по имени ее лидера Кости Большого.

Евгений Душко был убит в 2011 году у калитки своего частного дома. Киллер хладнокровно выпустил в мэра Сергиева Посада около 7 пуль и убежал вместе с оружием. Версий преступления было много. Мэр и мешал многим, и со многими влиятельными лицами в городе имел не самые лучшие отношения. Но через несколько лет следствие все же отмело практически все версии кроме одной: Евгений Душко повздорил из-за земельных участков под строительство с неким авторитетным предпринимателем Константином Пискаревым, более известным как Костя Большой. Его вместе с подельниками пару лет назад задержали, и вот теперь Генпрокуратура направила в суд уголовное дело в отношении 9 участников банды в суд.

— Заместитель Генерального прокурора РФ утвердил обвинительное заключение по уголовному делу в отношении лидера и 8 членов банды, действовавшей многие годы на территории нескольких регионов Центральной России. Оно будет направлено в Московский областной суд для рассмотрения по существу, — сообщили в пресс-службе Генпрокуратуры.

Кстати, помимо покушения на жизнь подмосковного мэра, банде приписывают убийства еще 20 человек, среди которых директор Научного центра правовой информации при Минюсте России и оперуполномоченный УВД по ЦАО Москвы.

Среди обвиняемых — Константин Пискарев, Сергей Александров, Сергей Барабашкин, Юрий Бережнов, Александр Замятин, Дамир Капков, Андрей Столяров, Дмитрий и Николай Юровы. Дела в отношении еще двоих членов банды, Сергея Безрукова и Дмитрия Мишина, выделены в отдельные производства. ●

СОТРУДНИЧЕСТВО

Руководитель «УРАЛХИМа» Дмитрий Мазепин встретился с президентом Анголы

Российские удобрения ждут в Африке

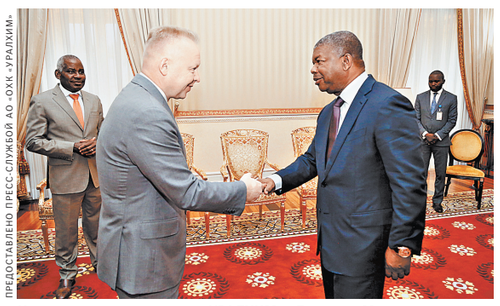

ПРЕДОСТАВЛЕНО ПРЕСС-СЛУЖБОЙ АО «ОХК «УРАЛХИМ»

На встрече руководителя «УРАЛХИМа» Дмитрия Мазепина и президента Анголы Жоау Лоуренсу обсуждались вопросы взаимовыгодного сотрудничества.

Валерий Львов

Председатель совета директоров АО «ОХК «УРАЛХИМ», заместитель председателя совета директоров ПАО «Уралкалий» Дмитрий Мазепин встретился в столице Республики Ангола Луанде с президентом страны Жоау Лоуренсу. В ходе переговоров были обсуждены вопросы поставок удобрений в Анголу и в сопредельные страны, а также рассмотрена возможность строительства на севере Анголы завода по производству карбамида мощностью свыше 1 млн тонн в год.

Встреча Дмитрия Мазепина с президентом страны состоялась в преддверии визита ангольского лидера в Россию, который запланирован на начало апреля 2019 года.

> Основная цель переговоров — расширение рынков сбыта

«Основная цель наших переговоров — расширение рынков сбыта. Ангола — крупный производитель нефти, где достаточно большое количество попутного нефтяного газа (ПНГ), который сейчас уходит на электроэнергетику, практически бесплатно. В какой-то момент в стране поняли, что, с одной стороны, хотят получить максимальный КПД от ПНГ, с другой — быть достаточно независимыми с точки зрения удобрений, так как порядка 90% удобрений, как и продуктов питания, ввозится в страну. И они обратились к нам с предложением сотрудничества», — сказал Мазепин.

В тот же день прошли переговоры Дмитрия Мазепина и других руководителей компаний «УРАЛХИМ» и «Уралкалий» с членами правительства Республики Ангола: министром сельского хозяйства и министром минеральных ресурсов и нефти. На встрече были обсуждены детали предстоящего взаимодействия.

Дмитрий Мазепин, находясь в столице Анголы Луанде, в интервью российским СМИ высоко оценил потенциал торгово-экономического сотрудничества российских компаний с ангольской стороной в сфере развития сельского хозяйства, ключевых для страны отраслей промышленности, а также добычи полезных ископаемых. Он подчеркнул, что российский бизнес заинтересован в долгосрочном взаимовыгодном сотрудничестве, и этот интерес находит деятельную поддержку со стороны ангольского бизнеса и государственных структур. ●

Российская Газета

УЧРЕДИТЕЛЬ
ПРАВИТЕЛЬСТВО РОССИЙСКОЙ ФЕДЕРАЦИИ
ГАЗЕТА ИЗДАЕТСЯ С 11 НОЯБРЯ 1990 ГОДА

Главный редактор «Российской газеты»: В.А. Фронин
Адрес редакции и издателя: ул. Правды, 24, стр. 4, Москва 125993
ФГБУ «Редакция «Российской газеты»
Адрес в Интернете www.rg.ru
Телефон 8 499 257 5650,
Факс 8 499 257 5892
Контакт-центр по вопросам подписки и доставки 8 800 100 1113 (звонок бесплатный по России)

Генеральный директор ФГБУ «Редакция «Российской газеты»: П.А. Негоица
Распространитель: ул. Правды, 24, стр. 4, Москва 127137
АО «Издательство «Российская газета»
Телефон 8 499 257 5362 Факс 8 499 257 5122
Подписные индексы:
на год — 10042, 17950, 60598, 24204
на полгода — 50202, 15588, 50201, 15589, 24701, 24200, 24885, 24201, П1107, П1261
Комплекты — 17991, 40913, 40942, 04440, 12548, 12591

Заказы на размещение рекламы в «РГ» и ее приложениях: телефон: 8 499 257 3752, 786 6787; факс: 8 499 257 5764, 8 499 257 5041, reklama@rg.ru

Справки по подписке и доставке: тел. 8 800 100 11 13 (звонок бесплатный), 8 499 257 5162; по розничным продажам 8 499 257 4023;
Справки по вопросам экономики: тел. 8 499 257 5380, economic@rg.ru; политики: тел. 8 499 257 5970, politika@rg.ru; официальных публикаций: тел. 8 499 257 5396, oficial@rg.ru; международной жизни: тел. 8 499 257 5903, foreign@rg.ru; региональной сети: тел. 8 499 257 3603, zubkevich@rg.ru; телерадиопрограмм: тел. 8 499 257 5820, gpr@rg.ru; спорта: тел. 8 499 257 5045, sport@rg.ru; о публикациях: тел. 8 499 257 5256, biblioteka@rg.ru; общества: society@rg.ru; новостей: тел. 8 499 257 5348, hotnews@rg.ru; культуры: тел. 8 499 257 5113, culture@rg.ru

Отпечатано в типографии: АО «Прайм Принт Москва» 141707, Московская обл., г. Долгопрудный, Лихачевский проезд, д. 5В

Время подписания в печать: По графику: 22.00 Фактически: 22.00
Дата выхода в свет: 29.03.2019 г.
Свободная цена
ТИП. № 869М
Тираж 133100
Тираж сертифицирован Бюро тиражного аудита www.press-abc.ru

Региональные филиалы ФГБУ «Редакция «Российской газеты» в городах:
Архангельск (8182) 20-40-59 arh@rg.ru; Барнаул (3852) 66-72-37 altai@rg.ru; Бишкек (10996312) 300-142 bishkek@rg.ru; Благовещенск (4162) 59-20-65 amur@rgfe.ru; Владивосток (4232) 22-34-89 prim@rgfe.ru; Волгоград (8442) 92-35-08 vlgr@rg.ru; Воронеж (473) 250-23-05 voronezh@rg.ru; Екатеринбург (343) 371-24-84 ural@rg.ru; Иркутск (3952) 28-83-82 irkutsk@rg.ru; Казань (843) 264-41-67 kazan@rg.ru; Калининград (4012) 53-10-10 zapad@rg.ru; Кемерово (3842) 35-40-59 kmr@rg.ru; Краснодар (861) 259-21-11 kuban@rg.ru; Красноярск (391) 274-60-49 rg@krasrg.ru; Мурманск (8152) 60-74-24 murmansk@rg.ru; Нижний Новгород (831) 216-05-95 nnov@rg.ru; Новосибирск (383) 223-80-29 sibir@rg.ru; Омск (3812) 25-80-15 omsk@rg.ru; Пермь (342) 236-56-55 perm@rg.ru; Ростов-на-Дону (863) 261-91-41 rostov@rg.ru; Санкт-Петербург (812) 449-65-45 sbp@rg.ru; Самара (846) 242-75-28 samara@rg.ru; Саратов (8452) 27-15-37 saratov@rg.ru; Симферополь (3652) 60-02-13 simferopol@rg.ru; Ставрополь (8652) 28-48-02 stavropol@rg.ru; Тюмень (3452) 35-24-94, (3452) 35-25-11 zs@rg.ru; Уфа (347) 276-42-60 ufa@rg.ru; Хабаровск (4212) 31-62-00 gazeta@rgfe.ru; Челябинск (351) 727-78-08 chel@rg.ru; Южно-Сахалинск (4242) 43-20-69 sakhalin@rgfe.ru; Якутск (4112) 42-20-54 sakha@rgfe.ru

© ФГБУ «Редакция «Российской газеты». Все права защищены.
— Любая перепечатка без письменного согласия правообладателя запрещена. Иное использование статей возможно только со ссылкой на правообладателя. Приобретение авторских прав: тел. 8 499 257-56-50
— Рукописи не рецензируются и не возвращаются.
— За содержание рекламных материалов редакция ответственности не несет.
— Материалы в рамке публикуются на коммерческой основе.
— За текст, опубликованный под знаком «Реклама», несет ответственность рекламодатель.
— В региональные выпуски газеты редакцией могут быть внесены изменения.

«Российская газета» печатается в городах: Апатиты, Архангельск, Астрахань, Барнаул, Бишкек, Благовещенск, Владивосток, Владимир, Волгоград, Воронеж, Екатеринбург, Иркутск, Казань, Калининград, Кемерово, Киров, Краснодар, Красноярск, Махачкала, Минеральные Воды, Москва, Нижний Новгород, Новосибирск, Омск, Оренбург, Пенза, Пермь, Ростов-на-Дону, Санкт-Петербург, Самара, Саратов, Симферополь, Томск, Тюмень, Ульяновск, Уфа, Хабаровск, Чебоксары, Челябинск, Чита, Южно-Сахалинск, Якутск, Ярославль

Заявки на электронную версию газеты, ее архивов, а также подписка на «РГ» и приложения: www.rg.ru/subscribe Газета зарегистрирована в Министерстве печати и информации Российской Федерации 28 сентября 1993 г. Регистрационный № 302

ГРОМКОЕ ДЕЛО Михаил Абызов обживает помещение в СИЗО «Лефортово»

Камера с видом на столицу

Наталья Козлова, Владислав Куликов

Как только в Басманном суде было принято решение об аресте Михаила Абызова и остальных фигурантов громкого уголовного дела до 25 мая, возник вопрос — а куда повезут арестантов? Одним из первых возникло предположение, что его отправят в СИЗО «Лефортово». Ведь оперативное сопровождение дела ведут сотрудники ФСБ. Так оно и случилось. Общаться теперь он и арестованные вместе с ним граждане будут только с адвокатами и следователями. У каждой из этих сторон своя картина того, что случилось.

Версия следствия

По мнению представителей Главного управления по расследованию особо важных дел СКР, Абызов в период с апреля 2011 года по ноябрь 2014 года, будучи бенефициарным владельцем нескольких офшорных коммерческих организаций, создал и возглавил группу, которая занималась противозаконными операциями.

В деле кроме Абызова следствие сделало обвиняемыми председателя совета директоров ООО «Первый строительный фонд» Александра Пелипасова, президента Новосибирской региональной федерации самбо, бывшего гендиректора группы «Ру-ком» Николая Степанова, директора по экономике и финансам компании РЭМИС Галину Фрайденберг, нынешнего гендиректора группы «Ру-ком» Максима Русакова и бывшего главу компании ОАО «Региональные электрические сети» Сергея Ильичева, о котором следствие говорит, что тот скрылся за границей.

Если следовать версии СКР, то получается такая картина. Сообщество было создано Михаилом Абызовым из «личной корыстной заинтересованности» не позднее апреля 2011 года, то есть за год до назначения министром. В то время он был владельцем 95 процентов акций новосибирских компаний. Это «Сибирская энергетическая компания» (СИБЭКО), которая производила и продавала тепло- и электроэнергию потребителям крупных городов Сибири, ОАО «Региональные электрические сети» — обслуживающие электросети в Новосибирской области, и сервисную организацию ОАО «Сибэнергострой». Она через другие ЗАО обслуживала расположенные в регионе объекты по производству и передаче электроэнергии. В уголовном деле эти четыре ЗАО называют дочерними структурами «Сибэнергостроя».

По заверению следствия, всем этим внушительным списком компаний руководил Абызов. В них на руководящих должностях сидели люди из подконтрольного ему московского ООО «Ру-ком». Гендиректором которого был Николай Степанов, который и привел привел остальных фигурантов уголовного дела.

В итоге сложилась такая картина — сообщество состояло из двух команд — в Москве и Новосибирске. В одну, по версии следствия, входили Степанов, Русаков, в другую — Пелипасов, Ильичев, Фрайденберг.

По версии следствия, Абызов распорядился создать офшор на Кипре. В июне того же года в Лимасоле была зарегистрирована компания Blacksiris Trading Limited.

В 2013 году на Кипре участники ОПС якобы «формально», поставили подписи под намерением СИБЭКО приобрести акции перечисленных компаний по сильно завышенным ценам. Итог — фигуранты дела продали «Алмазювелирэкспорту» за 4 млрд рублей компании, реальная стоимость которых составляла немногим более 186 млн рублей.

МИХАИЛ СИНИЦЫН

В изоляторе «Лефортово» Михаил Абызов проведет два месяца в одиночной или в двухместной камере.

АКЦЕНТ

Главное отличие «Лефортово» от других СИЗО — ковровые дорожки. Сидящему в камере не слышно, что происходит за дверью

Версия защиты

Сам Михаил Абызов свою вину категорически не признает. Его соучастники также отрицают свою вину. Адвокат Абызова говорит, что уголовное дело — это результат делового конфликта. Абызов утверждает, что сделка была проведена честно, а конфликт из-за нее «искусственно» переведен в уголовную плоскость.

Адвокат Фрайденберг уверяет, что сумма ущерба в миллиарды опровергается самими материалами следствия. Да и потерпевший «Алмазювелирэкспорт», указал ущерб в 10 млн рублей. А в экспертизе, проведенной во время доследственной проверки, сказано, что остальным миноритарным акционерам мог быть причинен ущерб на сумму не более 200 млн рублей.

В суде Абызов выразил готовность сотрудничать со следствием. Его адвокат уверяет, что в материалах дела, которые он видел, отсутствует само событие преступления.

Так, он не видит, когда и как создавалось преступное сообщество. С ущербом также не все ясно защите. По ее мнению, даже если что-то и было похищено бизнесменами, это было совершено именно в ходе предпринимательской деятельности. А бизнесмены не должны сидеть в камерах следственного изолятора.

«Лефортово»

Сейчас все фигуранты этого дела сидят не в тех камерах, где проведут ближайшие два месяца. Первое время — до десяти суток — заключенного держат в так называемом карантине. Затем переводят в обычную камеру.

СИЗО «Лефортово» находится практически в центре Москвы, но если не знаешь, где именно, пройдешь мимо. Рядом с ним, буквально стена к стене, стоит корпус следственного управления ФСБ.

Раньше это был своеобразный филиал Лубянки: один большой казенный дом, где следователи сидят и работают буквально через стенку с арестантами. Однако в 2006 году все следственные изоляторы ФСБ перешли под крыло минюста. Сколько их всего — не раскрывается. Но порядки в «Лефортово» с тех времен, когда оно принадлежало спецслужбе, не сильно изменились.

Камеры в «Лефортово» в основном двухместные — по восемь квадратных метров. Но могут функционировать и как одиночки.

Четырехэтажный режимный корпус построен в форме буквы К. Между этажами нет бетонных перекрытий, только натянуты металлические сетки. Поэтому если встать в центре тюрьмы, где сходятся лучи, то видишь все коридоры снизу доверху. Вдоль высоких стен расположены так называемые висячие террасы — железные дорожки-балконы, по которым ходит охрана.

Мало кто знает, но охрана здесь в основном миловидные женщины в форме. Каждую минуту охранник должен заглядывать в глазок — как там сиделец?

Главное отличие «Лефортово» от других СИЗО — ковровые дорожки. Они лежат и на первом этаже, и на металлических балконах на каждом ярусе. Сидящим в камерах шагов в коридорах не слышно.

И еще: в этом заведении совершенно не пахнет тюрьмой — нет того специфического запаха, который присутствует в любом подобном заведении. Внешне все похоже на гостиницу районного уровня, если не обращать внимания на сетку, глазки и охрану.

Вообще в «Лефортово» висит удивительная «фирменная» тишина, глубокая и тяжелая. Хотя порой из какой-то камеры доносится приглушенный звук работающего телевизора, внизу, на пульте охраны разговаривают дежурные.

Но все звуки словно погружаются в вату. Почему так получается — неясно. Это секрет тех архитекторов, которые когда-то строили это здание. А теперь спросить уже не у кого.

Некоторые заключенные жалуются, что бытовые условия в «Лефортово» хуже, чем в других изоляторах.

Но, пожалуй, главное отличие «Лефортово» от других следственных изоляторов страны — полное отсутствие нелегальной связи у заключенных. Нет даже обычных межкамерных писем и передач.

И еще одно важное отличие. Если в лефортовский изолятор человек прибудет ни с чем — без необходимых в таких заведениях вещей, то ему все выдадут — от зубной щетки до одежды.

Выбор нарядов, правда, невелик: летняя роба, зимняя роба для прогулок. Большинство арестантов предпочитают носить в камерах свое. ●

Видео задержания и конвоирования Абызова смотрите на сайте **rg.ru/art/1671128**

ГАИ Автошколы проверят по-новому

На чем учат ездить

Владимир Баршев

Утверждены сразу два новых приказа МВД, в которых прописан порядок работы Госавтоинспекции с автошколами. Проще говоря, прописана процедура проверки автошкол при допуске их к обучению водителей.

Помимо лицензии, перед тем как начать обучение, автошкола должна согласовать свои программы подготовки водителей в ГИБДД. Госавтоинспекция проверит их на соответствие примерным программам подготовки, утвержденных приказом минобразования.

Также ГИБДД должна выдать заключение на соответствие учебно-материальной базы автошколы этим же программам. В том числе учебных автомобилей. В приказах прописан порядок такого согласования и получения заключений. Кроме того, установлены исчерпывающие перечни оснований для отказа в согласовании программ и отказа в проведении обследования учебно-материальной базы.

Приказом установлен срок действия заключения, который выдает ГИБДД, — 5 лет с даты выдачи

Обследования проводятся только в случаях соискания организацией лицензии на образовательную деятельность, истечения срока действия ранее выданного заключения, обучение по новым программам на другие категории, а также при смене места обучения или появлении нового места.

В случае установления по результатам обследования несоответствия учебно-материальной базы организации установленным требованиям повторное обследование будет проводиться в течение шести месяцев с даты оформления акта обследования.

Это положение пугает автошколы больше всего. Пока приказов не было, повторная проверка назначалась через месяц. Полгода — это очень большой срок для исправления мелких недостатков. И все это время автошкола не будет иметь права готовить водителей.

Приказом установлен срок действия заключения — пять лет с даты выдачи. Определены случаи прекращения действия заключения. Оно, к примеру, может быть прекращено, если школа не представит уведомление о продлении срока действия документов на недвижимость, используемых для образовательной деятельности.

Напомним, что сейчас некоторые недобросовестные автошколы заключают договоры аренды, а после получения заключения их просто расторгают. Но откуда про это узнает ГИБДД? Согласно приказу, они узнают об этом от собственников помещения. Правда, есть сомнения, что те об этом будут сообщать. ●

Какие дорожные штрафы могут стать неожиданностью для водителей **rg.ru/art/1664509**

РЕНОВАЦИЯ Москвичи обсудят проекты на публичных слушаниях

Митино в 3D

Александр Мелешенко

С 4 по 10 апреля москвичи смогут познакомиться с проектами планировки кварталов реновации в шести районах — Солнцево, Очаково-Матвеевский, Ивановское, Метрогородок, Северное Тушино и Митино. После этого 11 апреля они обсудят их в ходе публичных слушаний.

Об этом вчера на пресс-конференции рассказали главный архитектор Москвы Сергей Кузнецов и председатель Москомархитектуры Юлиана Княжевская. Они пояснили, что слушания пройдут как непосредственно в районах, так и в Доме на Брестской. «У нас есть удачный опыт использования этой площадки — мы проводили там презентации концепций застройки пяти районов реновации в рамках архитектурного конкурса, — напомнил Сергей Кузнецов. — Получили хорошую обратную связь и в целом получился дискуссионный клуб, где каждый смог высказать свое мнение. Хотим повторить этот опыт».

Из шести районов в общей сложности переселят почти 35 тысяч человек

В преддверии слушаний горожане изучат предложенные проекты планировки, представленные в 3D-формате. «Мы намерены обсудить с жителями несколько ключевых вопросов, — добавила Юлиана Княжевская. — Первое — это, конечно, будущая перспективная застройка. То есть как будут выглядеть кварталы в целом, какими в них будут общественные пространства, как пройдут улицы и так далее. Отдельно остановимся на социальной инфраструктуре — детских садах, школах, поликлиниках».

По словам Княжевской, будет обсуждаться и транспортная ситуация — как сделать, чтобы по району было удобно передвигаться и не возникало проблем с парковкой. Затронут и тему благоустройства, причем можно будет увидеть не только варианты благоустройства самих кварталов реновации, но и прилегающих к ним территорий.

Во время слушаний горожан будет возможность внести свои предложения. Разработка этапов переселения начнется только в случае, если жители одобрят проекты. Всего в Москомархитектуре сейчас находятся 89 проектов планировки кварталов реновации в разной степени готовности — все их планируется выставить на публичные слушания до конца года, сказала «РГ» Княжевская.

Всего в шести районах, проекты реновации которых презентуют в апреле, будет снесен 171 дом общей площадью более 888 тысяч квадратных метров. Переселят из них почти 35 тысяч человек. К примеру, в районе Ивановское на месте 20 снесенных пятиэтажек проектировщики предлагают построить современные жилые дома квартального типа — здания сформируют большие закрытые дворы, где разместятся детские и спортивные площадки, а также места отдыха. Помимо жилья планируется построить школу на 250 мест, детскую поликлинику на 320 посещений и детсад на 285 мест. Кроме того, в проекте есть культурно-досуговый центр, а на Зеленом проспекте и улице Молостовых предлагается сделать велодорожки. ●

КОНТРОЛЬ Покупатели недвижимости смогут следить, как строятся их дома

ПРИСМОТРЯТ ЗА ЖИЛЬЕМ

Ирина Жандарова

Правительство утвердило требования к единой информационной системе жилищного строительства (ЕИСЖС). Документ разъясняет порядок размещения, хранения и обработки содержащейся в такой системе информации.

Прописан в документе и список информации, которую в обязательном порядке будут размещать в системе застройщики, контролирующие сферу долевого строительства органы власти и банки, открывшие застройщикам кредитные линии. Система позволит объединить сведения о застройщиках на одном ресурсе, анализировать информацию о строящихся домах, вовремя отслеживать нарушения и возникновение проблемных объектов. С помощью ЕИСЖС процедура строительства многоквартирных домов станет более прозрачной. Анализ строительства многоквартирных домов через систему будет проходить ежеквартально. Каждый покупатель сможет посмотреть в ЕИСЖС информацию по своему дому и застройщику. ●

Каким должен быть доход для обслуживания ипотеки **rg.ru/art/1663501**

Нефть и лес попали в дело

СЕРГЕЙ МИХЕЕВ

Следственный комитет нашел основания для возбуждения уголовного дела против Виктора Ишаева.

1 Следственный комитет официально корреспонденту «РГ» информацию о правовых проблемах Ишаева сначала не подтвердил. Хотя в ведомстве согласились, что есть «лесное дело», которым органы занимаются. Речь идет об уголовном деле о махинациях в лесной отрасли. Но связь с Ишаевым по этому делу опровергли.

Вчера же днем в здание правительства Хабаровского края во второй раз за две недели наведались сотрудники ФСБ и СК. Обыски прошли в кабинетах первых зампредов.

Сначала говорили, что бывшего губернатора Хабаровского края и полпреда президента в Дальневосточном федеральном округе Виктора Ишаева подозревают в особо крупном мошенничестве при добыче леса.

Но вчера ближе к вечеру СК России объявил, что по материалам ФСБ возбудил уголовное дело против Виктора Ишаева и «иных лиц» в связи с хищением мошенническим путем денежных средств ПАО «НК «Роснефть».

Представитель СКР Светлана Петренко объяснила корреспонденту «РГ», что в 2013—2018 годах Виктор Ишаев занимал должность вице-президента ПАО «НК «Роснефть». В период с 2014 по 2017 год, как полагает следствие, «в результате обмана и злоупотребления доверием сотрудников и руководства нефтяной компании» Ишаев обеспечил заключение по явно завышенной стоимости договоров аренды помещения площадью свыше 280 кв. м для нужд представительства компании в Хабаровском крае с принадлежащей ему коммерческой организацией.

АКЦЕНТ

По заявлению СК, Виктора Ишаева и «иных лиц» подозревают в хищении мошенническим путем денежных средств ПАО «НК «Роснефть»

Вчера поздно вечером суд избрал меру пресечения Виктору Ишаеву - домашний арест.

«Главный» обыск в Хабаровске по «лесному делу» прошел в кабинете зампреда краевого правительства по вопросам безопасности и взаимодействия с федеральными органами госвласти Владимира Хлапова, который был помощником Ишаева в полпредстве.

На прошлой неделе фигурантами расследования о мошенничестве стали бывший зампред кабинета министров региона Василий Шихалев и глава фирмы «Азия Лес» Александр Пудовкин. Чиновник с октября 2013 по сентябрь 2018 года курировал реализацию приоритетных инвестиционных проектов в области освоения лесов. Все это время, по версии следствия, он лоббировал интересы компании Пудовкина.

Проект «Азия Лес» по заявке правительства края признали приоритетным в области освоения лесов приказом Минпромторга России. В связи с этим предприятие взяло на себя обязательства по развитию деревообрабатывающего производства в поселке Березовый Солнечного района края, но так и не выполнило их.

Как сообщала Генеральная прокуратура РФ, несмотря на неисполнение обязательств в рамках проекта по развитию деревообрабатывающего производства, лесопользователь незаконно получил из федерального бюджета субсидии в сумме свыше одного миллиарда рублей.

Кроме того, по версии следствия, были вырублены деревья и причинен ущерб лесному фонду на сумму свыше девяти миллиардов рублей. ●

Справка РГ

Виктор Ишаев родился 16 апреля 1948 года. В октябре 1991 года был назначен главой администрации Хабаровского края. Переизбирался на эту должность в 1996 и 2000 годах. В 2000—2001 годах — член президиума Госсовета РФ. В 2001—2009-м — губернатор Хабаровского края. В 2009 году Ишаев подал в отставку по собственному желанию. Его сменил Вячеслав Шпорт. После ухода с поста губернатора и до августа 2013 года Ишаев был полномочным представителем президента в Дальневосточном федеральном округе и министром по развитию Дальнего Востока.

СИТУАЦИЯ Во французском правительстве опустели еще три кресла

БЕЗ ДЕСЯТИ МИНИСТРОВ

Вячеслав Прокофьев,
«Российская газета»

Коммюнике Елисейского дворца было лаконичным: «По предложению премьер-министра президент республики отстранил от выполнения обязанностей министра по европейским делам Натали Луазо, официального представителя правительства Бенжамена Гриво и госсекретаря по вопросам цифровых технологий Мунира Мажуби».

Что касается Натали Луазо, то разговоры о ее выходе из правительственного кабинета велись уже давно. Дело в том, что именно Луазо по решению Эммануэля Макрона предстоит возглавить список президентской партии «Республика на марше» в ходе выборов в Европейский парламент в конце мая этого года. Профессиональная деятельность уже экс-министра и матери четырех сыновей (младшему 12 лет) на протяжении более двух с половиной десятилетий была связана с французским МИДом. Однако вплоть до последнего поста, который она заняла в 2017 году, больше занималась проблемами США, Африканского континента и Ближнего Востока. Говорят, что особо выраженной харизмой Натали Луазо похвастаться не может, но не лишена чувства юмора. Так, недавно заявила, что своего кота назвала Брекзитом по той причине, что, мол, тот «очень нерешительный и не хочет выходить», когда на призыв выпустить погулять, она приоткрывает ему дверь. Правда, позже созналась, что никакого кота у нее нет.

Отставка 41-летнего Бенжамена Гриво также была согласована с Эммануэлем Макроном. Ему предстоит показать свои организаторские и ораторские способности на подступах к другим выборам—муниципальным, а они состоятся ровно через год. Цель— взять приступом Париж, которым в настоящее время руководит социалистка Анн Идальго. Задача непростая, учитывая, что ее рейтинг, несмотря на множество проблем, с которыми сталкивается французская столица, остается достаточно высоким и даже подрос за последние недели. Иная ситуация, как сообщила парижская газета «Фигаро», с Муниром Мажуби. Его, мягко говоря, попросили на выход, судя по всему, из-за того, что он, не провентилировав вопрос в верхних эшелонах власти, еще в начале этого месяца публично заявил, что также хочет быть кандидатом от партии «Республика на марше» на муниципальных выборах в Париже.

Как бы там ни было, учитывая нынешнюю «тройку», за неполных два года правления Эммануэля Макрона Матиньонский дворец по своей воле или по принуждению уже покинули десять министров, чего не бывало при его предшественниках Олланде, Саркози и Шираке. ●

ГЕОПОЛИТИКА В ООН не позволили отдать Голаны Израилю

Резолюция в силе

EPA

Совбез ООН раскритиковал решение США признать израильский суверенитет над Голанами.

Константин Волков

АКЦЕНТ

Главным аргументом стало то, что решение Вашингтона противоречит резолюции Совбеза ООН № 497

На экстренном заседании Совбеза ООН, созванном по просьбе Сирии, 14 членов этой структуры «прокатили» Вашингтон, раскритиковав решение администрации США признать де-юре израильский суверенитет над Голанскими высотами, отобранными у Сирии в ходе Шестидневной войны в июне 1967 года.

Главным аргументом противников американского варианта стало то, что решение Вашингтона противоречит резолюции Совбеза ООН № 497, принятой в декабре 1981 года и признающей Голаны частью оккупированных сирийских территорий. На этот аспект указал не только зампостпреда РФ при ООН Владимир Сафронков, но британский постпред Карен Пирс. Кроме того, Бельгия, Великобритания, Германия, Польша и Франция выразили опасение, что «признание незаконной аннексии (Голанских высот Израилем.—**«РГ»**) чревато более широкими последствиями».

Ранее госсекретарь США Майкл Помпео заявил, что решение Вашингтона должно помочь урегулировать палестино-израильский конфликт, «устранив неопределенность», но вот каким это образом, осталось неясным. Правда, немного раньше он же говорил в интервью CNN, что Трамп послан Божьим промыслом, чтобы спасти Израиль от Ирана, как некогда Эсфирь спасла народ иудейский от персов. Может быть, в данном случае Помпео тоже имел в виду что-то в таком духе.

Более того, на 29 марта контролирующий сектор Газа ХАМАС объявил «марш миллионов», приуроченный к первой годовщине признания Америкой Иерусалима в качестве столицы Израиля и переноса туда посольства США. Чем закончится этот марш — пока неясно. Если он пройдет более-менее мирно, то Египет, выступающий посредником между Израилем и Газой, обещает расширить поставки гуманитарной помощи в сектор. Если же начнутся вооруженные вылазки, а вероятность этого велика, то вполне возможно, что Израиль ответит на это. По крайней мере, его танки «Меркава» и тяжелые БМП «Намер» уже стягиваются к периметру Газы. В любом случае нельзя сказать, что американские инициативы на Ближнем Востоке как-то особо помогли урегулированию.

Другое дело, что президент США Дональд Трамп, заявляя о юрисдикции Израиля над Голанами, пытается на свой манер помочь союзнику—премьер-министру Израиля Биньямину Нетаньяху, у которого 9 апреля крайне сложные парламентские выборы. Учитывая, что Биби в Израиле подозревают в причастности к коррупции, а его политикой недовольны очень многие, правящая сейчас партия «Ликуд» может проиграть. Однако вопрос —будет ли толк от такой помощи Трампа? Ведь если своими действиями он подстегнет новую интифаду, вряд ли израильтяне будут ему особо благодарны. ●

— Ракетный удар Израиля по Алеппо: видео на сайте **rg.ru/art/1671582**

Тем временем

Как утверждает сирийская сторона, вечером 27 марта по промышленной зоне Шейх-Наджар на северо-востоке Алеппо, Израиль нанес ракетный удар. В результате погибли минимум семь человек, а город остался без электричества. Этот удар, скорее всего, является продолжением израильской политики по противостоянию Ирану. По некоторым сведениям, ракеты были направлены на склады с оружием и боеприпасами для иранских подразделений, действующих в Сирии. Именно сейчас, после заявлений США по Голанам, удар сильно обостряет обстановку на Ближнем Востоке. Более того, Иран на этот раз не стал отделываться дежурными проклятиями в адрес Тель-Авива, а пообещал ответить Израилю, если тот продолжит свои налеты.

ИННОВАЦИИ На тормоз нажмет система

СКОРОСТЬ НА КОНТРОЛЕ

Андрей Васильев

Все новые автомобили, продаваемые в ЕС, с 2022 года будут иметь ограничители скорости. А с 2024 года такими приборами будут оснащены модификации уже действующих автомобилей, сообщает британская газета Evening Standard.

Ожидается, что итоговый документ по безопасности на дорогах будет принят Евросоюзом в сентябре, и уже в течение последующих трех лет транспортные средства будут оснащены технологией, которая способна фиксировать превышение установленной на трассе скорости, а затем подавать сигнал тревоги и замедлять движение автомобиля, если он превысил лимитированный предел. Устройство, называемое интеллектуальной системой поддержки скорости, или ISA, использует данные GPS и камеры распознавания знаков для определения ограничений скорости во время движения автомобиля. Всего автомобили могут быть оснащены приблизительно 15 системами, которые обеспечат безопасность участников дорожного движения. ●

РЕЗОНАНС Мальтийский спецназ освободил танкер, захваченный мигрантами в Средиземном море

Бунт на корабле

Екатерина Забродина

Настоящая остросюжетная драма с захватом танкера, которая развернулась накануне в Средиземноморье, достигла развязки. Судно со спасенными им же мигрантами на борту, взявшее курс на Мальту, в конце концов было остановлено военным спецназом островного государства. По последним данным, оно пришвартовано в порту Валлетты.

О том, что на танкере Elhiblu, курсировавшем под турецким флагом у ливийских берегов, творится неладное, стало известно из радиоперехвата разговора его экипажа с вертолетом военно-морской миссии ЕС. «Дела плохи... У нас много проблем... Люди разгневаны до сумасшествия. Они не хотят возвращаться обратно в Ливию и требуют плыть в Европу»,—передавал портал Avvenire.it слова капитана, просившего выслать ему на подмогу хотя бы еще один корабль.

Ранее торговое судно подобрало с двух терпящих бедствие шлюпок 108 ливийцев — мужчин, женщин и детей. Предполагалось, что всех их доставят в порт Триполи. Однако спасенные мигранты, поняв, в чем дело, взбунтовались. Поскольку на подмогу капитану так никто и не подоспел, он принял решение подчиниться воле разгоряченных пассажиров. Примерно в шести морских милях от побережья Ливии танкер резко сменил направление, взяв курс на север. Тогда еще было не ясно, куда точно движется Elhiblu — на Мальту или же к итальянскому острову Лампедуза, который за последние несколько лет стал «воротами в Европу» для беженцев с африканских берегов, а те, в свою очередь,—головной болью для местных властей.

Тем временем министр внутренних дел Италии Маттео Сальвини поспешил дать понять, что его страна никого принимать не собирается. «Это не терпящие бедствие мигранты, а настоящие пираты, и они увидят Италию только в бинокль»,—написал он у себя в Twitter. В это время в боевую готовность был приведен спецназ мальтийского флота. Захваченному танкеру пришлось остановиться по требованию патрульного корабля и пустить военных на борт. Как отрапортовали в пресс-службе ВМС Мальты, экипаж и пассажиры были доставлены в Валлетту, где четверых предполагаемых зачинщиков угона танкера сразу взяли под стражу. Остальные сто с лишним человек также сошли на берег—куда их теперь отправят, пока неизвестно.

Беспрецедентный случай захвата беженцами собственных спасателей стал лишним подтверждением того, что с 2015 года руководство ЕС так и не сумело взять под контроль «средиземноморский маршрут». Именно тогда, в разгар миграционного кризиса, в Средиземноморье была запущена миссия «София». Ее целью заявлялось не только физическое спасение тонущих в ливийских водах мигрантов, но также обучение сотрудников береговой охраны Ливии, а главное—пресечение каналов фактической контрабанды людей. Как раз на днях было объявлено, что ЕС прекращает военно-морскую миссию, благодаря которой за три года в Средиземном море было спасено не менее 50 тысяч человек. Однако страны Евросоюза так и не смогли договориться о том, кто должен давать спасенным приют. Поэтому в ближайшие полгода в рамках мандата операции «София» сохранится лишь мониторинг за перемещениями беженцев с воздуха. ●

EPA

Торговое судно Elhiblu (на переднем плане) было благополучно отконвоировано военными в порт Валлетты.

ЯВЛЕНИЕ В бразильском зоопарке можно увидеть необычное зрелище

ЖИВУТ КАК ЛЕВ С СОБАКОЙ

Иван Карташов

Посетители зоопарка в южном бразильском городе Пенья, когда приходят на экскурсию, первым делом бегут к вольеру льва Момбаса. С самого своего детства он живет вместе со своей подругой—собакой Белиньей.

«Когда Момбаса родился, мама отказалась от него, потому что у нее не было молока»,—рассказала бразильскому порталу Globo сотрудница зоопарка Катя Кассаро.

Львенка выкормили местные биологи, но ему нужна была компания, чтобы играть и развиваться. В четыре месяца его познакомили с Белиньей. На тот момент это была уже взрослая собака, которая отнеслась к львенку как к щенку. Они подружились и с тех пор стали жить вместе.

Прошел год, Момбаса вырос и весит уже 111 килограммов—в два раза больше своей подруги. В вольер ко льву сейчас не могут войти ни ветеринар, ни биолог, а Белинья чувствует там себя как дома. Более того, именно она, как самая старшая, является полноценной хозяйкой отведенной им территории.

Напомним курьезный случай, произошедший несколько лет назад в китайском городе Лохэ провинции Хэнань. Там посетители обнаружили в клетке с надписью «Африканский лев» тибетского мастифа. ●

ИНИЦИАТИВА В ночь на воскресенье Европа переходит на летнее время

ЕС предсказали будущее

Ариадна Рокоссовская

Европейские страны перейдут на летнее время уже в это воскресенье 31 марта. Стрелки будут переставлены на час вперед, а значит, до конца октября разница во времени с Россией будет на час меньше. Ну а с 2021 года, по решению депутатов Европарламента, перевод часов в ЕС будет отменен.

Напомним, что стрелки в Евросоюзе с 2001 года переводят два раза в год: в последнее воскресенье октября—на час назад, в последнее воскресенье марта—вперед. Изначальной целью была прежде всего экономия электричества, но, как отмечается на сайте Европарламента, исследования показали, что она была крайне незначительной, и современные технологии вполне в состоянии компенсировать эту разницу. Зато влияние перевода часов на здоровье человека, по мнению ученых, может быть гораздо серьезнее, чем считалось до сих пор.

Еврокомиссия организовала общественные онлайн-консультации, и было получено рекордное количество ответов: 4,6 миллиона. Их итог был однозначным: 84 процента за то, чтобы прекратить перевод часов. Но на каком времени остановиться? В конце прошлого года, выступая со своим последним посланием к Европарламенту, глава Еврокомиссии Жан-Клод Юнкер сказал: «Никто не аплодирует европейскому законодательству, которое предписывает европейцам два раза в год переводить часы. Поэтому комиссия предлагает это изменить. Смена часов должна прекратиться. Государства-члены должны сами решить, зимой или летом будут жить их граждане». Именно поэтому евродепутаты, утвердившие на днях эту инициативу, дали странам-членам два года на размышления. Те страны, которые захотят остаться в летнем времени, должны будут в последний раз перевести часы в конце марта 2021 года, а те, кто предпочтет зимнее,—в конце октября.

На том же заседании Европарламента было принято еще несколько важных решений, которые могут косвенно или напрямую затронуть и россиян. Во-первых, запрещено использование изделий из пластика, для которых существуют вполне доступные аналоги из биоразлагаемых материалов, например, одноразовые тарелки, приборы, пакеты для чипсов, ватные палочки. Кроме того, была поставлена цель—к 2029 году добиться того, чтобы потребители сдавали до 90 процентов пластиковых бутылок за денежное вознаграждение.

Также был принят новый документ об авторских правах, который, в частности, подразумевает ответственность интернет-платформ за размещаемые на них материалы и возможность для редакций и отдельных журналистов ставить свои условия новостным агрегаторам, а для деятелей искусства получать часть дохода от размещения их произведений в интернете. ●

EPA

Разница во времени между странами Евросоюза и Россией до конца октября будет на час меньше.

КОНФЛИКТ Гуайдо готовит «Операцию свобода» против президента

Не обойтись без Вашингтона

Сергей Новиков

Венесуэльские оппозиционеры продолжают безуспешную борьбу с законным лидером Николасом Мадуро. Накануне президент-самозванец Хуан Гуайдо объявил о начале реализации плана по свержению чавесского правительства под названием «Операция свобода».

На 30 марта он назначил подготовительную уличную демонстрацию, а 6 апреля призвал всех опять выйти на улицу, пообещав начать «тактические действия» по всей стране, а также создать к этому дню «Комитеты помощи свободе». Разумеется, каждый из митингов преподносится как решающий. Поверят ли этим увещеваниям венесуэльцы и получатся ли запланированные шествия действительно масштабными—вопрос открытый. Хотя уровень недовольства действиями правительства в обществе на фоне последних крупных перебоев с подачей электричества по всей стране вырос.

Гуайдо также пообещал начать консультации с международным сообществом по вопросу использования 11-го пункта статьи 187 Конституции Венесуэлы, где говорится о том, что подконтрольная в настоящее время оппозиционерам Национальная ассамблея республики наделена полномочиями разрешать иностранные военные операции на территории страны.

Выходит, что Гуайдо вновь пытается упросить своих кураторов в Вашингтоне решиться на те варианты, которые они не исключают в своих постоянных публичных заявлениях. На этот раз эмиссаром спикера парламента стала его жена Фабиана Росалес, которую в среду в Белом доме принял президент Дональд Трамп. Именно после встречи с супругой признанного им Гуайдо американский лидер в резкой форме заявил, что Москва должна уйти из Венесуэлы, а госсекретарь Майкл Помпео запросил у конгресса 500 миллионов долларов на свержение Мадуро. И все же пока венесуэльским оппозиционерам так и не удалось услышать каких-либо конкретных заявлений американцев или их союзников в регионе о грядущем военном вторжении в Боливарианскую Республику. А это значит, что тактика Гуайдо по проведению уличных демонстраций пока останется безальтернативной. ●

Во исполнение Постановления Правительства РФ от 29.10.2010 № 872 «О стандартах раскрытия информации субъектами естественных монополий, оказывающими услуги по транспортировке газа по трубопроводам» (далее — Постановление) и Приказа ФАС России от 18.01.2019 № 38/19 АО «Газпром газораспределение» (далее — Общество) разместило информацию согласно пунктам Постановления: № 11б и 11г — на 2019 год на официальном сайте Общества по адресу: http://gazoraspredelenie.gazprom.ru/about/disclosure/.

НА ПРАВАХ РЕКЛАМЫ

Следующая остановка

1 ← Но главное, что в ходе этих выступлений он не обязан отвечать на неудобные вопросы о будущем Украины, а с этим у «кандидата Зе» обозначилась серьезная проблема, одна из многих, ставших очевидными за минувший месяц.

Странно, но профессиональный актер Зеленский за рамками разученных реприз оказался удивительно косноязычен, и поэтому он избегает импровизаций и категорически отказывается от дебатов. Слова кандидата, сказанные на встрече с бизнесменами, говорят о проблеме лучше него самого: «Меньше, чтобы человек с чиновником просто рукопожатился. Когда этого не будет, мы будем отходить от коррупции всё дальше и дальше. Я не буду говорить какие-то лозунги, с которых мы начали обсуждение, слушайте, но давайте мы вообще уйдем от кэша, да. Но это просто сейчас нельзя, это нельзя нигде показывать, рассказывать, потому что мы там сразу потеряем... ха-ха-ха... те деньги, которые торгуют помидорами на рынке, мы просто потеряем там... эммм... хоть какую-то поддержку, но стремиться нужно туда». Некоторые участники встречи, по их отзывам в социальных сетях, были озадачены увиденным и услышанным, а некоторые даже позволили себе сравнить нового любимца нации со старым — Виталием Кличко, известным чемпионом в изящной словесности. Но если самобытная афористичность Кличко традиционно объясняется его тяжелой спортивной судьбой, то для артиста, не способного ясно изложить мысль, убедительное оправдание с ходу не придумать. Так попутно выяснилось, что номера «95-го квартала» пишет не Зеленский.

REUTERS

Мечта о вишневом садике у хаты за пять лет значительно упала в цене на украинском рынке.

По шпаргалке, против течения

Дошло до того, что команда кандидата снабжает его тезисами на карточках и ставит в студии суфлеры с готовыми ответами, что лишний раз доказывает несамостоятельность Зеленского как политика. Эти мысли, разделенные на девять блоков — антикоррупционная система, внешняя политика, политическая система и прочее — он транслирует почти без изменений, слово в слово, чем напоминает Петра Порошенко, в течение года на каждом публичном выступлении передающем «последнее прощай» России.

О чем он говорит? «У нас с Россией война. Дипломатическая, экономическая, информационная, оборонительная. Быстрого решения по войне с Россией нет: продолжаем диалог, укрепляем армию». Это первые строки шпаргалки Зеленского, посвященной отношениям с нашей страной. Далее по тексту он намерен позвать США, Великобританию и ЕС на переговоры с Россией в качестве постоянных и полноправных участников, требует новых антироссийских санкций, призывает создать дополнительные «эффективные» информационные ресурсы для борьбы с Россией, обещает увеличить оборонный бюджет до 5 процентов путем повышения налогов.

Заметим, что тезис о привлечении Лондона и Вашингтона к переговорам о прекращении гражданской войны на Украине — что бы не думал и не говорил Зеленский, а Россия юридически не является стороной этого конфликта — беззастенчиво украден его спичрайтерами у Юлии Тимошенко. Это она первой предложила создать некий «будапештский формат» взамен «минскому» и «нормандскому», с США и Великобританией за столом. Но дело даже не в плагиате и не в том, что эти планы нереалистичны и глупы, а в откровенно враждебной позиции кандидата Зеленского не только к России, но и к своему электорату, требующему прекращения войны, а не увеличения ассигнований на нее. И, конечно же, в базовом пакете его шпаргалок значится приведение Украины к евроатлантическому знаменателю, тушкой или чучелком, но через референдум.

Еще раз развернем «кандидата Зе» в профиль: в середине марта СМИ разнесли приятную российскому уху новость — «Зеленский призвал не давить русский язык». Как это часто случается, фраза оказалась вырванной из контекста и не передает весь смысл высказывания кандидата, который на поверку оказался противоположным. «Мы живем в эволюционный момент украинского языка. Украинский язык — прекрасный язык. Все переходят на украинский язык с большим удовольствием. У нас и так образовательная система сегодня так выстроена. Все будет, все будут говорить на украинском. Следующее поколение все будет говорить на украинском. Мои дети говорят на украинском. Мы не давим никакие языки, у нас украинский — государственный. Извините, у нас страна Украина», — на «языке меньшинства» сказал Зеленский. Из этого спича сложно сделать единственный вывод, противоположный заголовку: ни защищать право большинства сограждан говорить на родном языке, ни наделять русский язык статусом государственного, ни отменять нацистский по форме и содержанию закон о тотальной украинизации, рассматриваемый в эти дни Верховной радой, возможный президент Зеленский не будет. Поэтому все его примирительные речи если о чем и напоминают, то только о фразе «Обещаем что угодно, а вешать будем потом», сказанной весной 2014 года его земляком и близким приятелем, инициатором внесудебных расправ над противниками майдана, Борисом Филатовым.

В игнорировании интересов своего избирателя — а социологи говорят, что в большинстве это «умеренно пророссийские» горожане всех возрастов центра и юга Украины — Зеленский пошел еще дальше, публично вступившись в защиту и.о. министра здравоохранения Ульяны Супрун, самого ненавидимого на Украине чиновника. Важно понять — речь не про обычную неприязнь к своим, украинским, хорошо знакомым ворам и дуракам, а лютая ненависть к кровопийце, присланной из-за океана. Супрун каждым своим действием и самой внешностью дает понять, что главная ее задача на посту — уменьшение обременяющего бюджет своей неплатежеспособностью человеческого поголовья и лоббирование интересов западных фармакологических компаний.

АКЦЕНТ

Украинская политика похожа на порнографический ролик, в котором все тайное максимально явно, а актеры давно и широко известны в узких кругах

Свободен только на сцене

На каком-то этапе складывалось впечатление, что Зеленский всеми силами старается не попасть во второй тур, идя поперек чаяний избирателя, что его заставляют, и он вот-вот должен по-особому моргнуть, просигнализировать об опасности — ведь он действительно много моргает и не смотрит в глаза интервьюерам. Но причины расфокусированного взгляда иные: антироссийская и прозападная риторика появилась в его речах сразу после встречи с заместителем главы Госдепа США по политическим делам Дэвидом Хейлом и другими эмиссарами «стратегического партнера», состоявшейся в начале месяца. После этого он, наконец, представил свою команду. Помимо подзабытого и выдернутого из прибалтийской пасторали экс-министра экономического развития Украины Айвараса Абромавичуса — давнего клиента Джорджа Сороса, за Зеленским теперь неотлучно следует и депутат Верховной рады Сергей Лещенко — лидер так называемых «еврооптимистов», обладающий также негласным статусом сотрудника американского посольства. Дополняет играющую короля свиту группа политтехнологов, где ответственным за идеологию является потомственный борец с «российским влиянием» Дмитрий Разумков, а также юристы и менеджеры из штатного расписания Игоря Коломойского.

Похоже на то, что олигарху удалось продать акции Зеленского заокеанским покупателям, оставив блокирующий пакет себе. То, что Зеленский — акционерное общество — давно не новость: украинские СМИ из числа допущенных за кулисы еженедельно пополняют список местных политиков и бизнесменов, вложившихся в кампанию Зеленского. Все потому, что Коломойский, равно как и Порошенко, никогда не тратит на выборы свои средства, и наоборот — пытается на них заработать. Продажа «долей» в Зеленском — это самый прибыльный украинский бизнес на ближайшие три недели, и Коломойский здесь выступает в привычном амплуа монополиста.

Роль объекта, товара, устойчивый образ марионетки, похоже, всерьез тяготит Зеленского. В середине марта ряд украинских СМИ со ссылкой на анонимных представителей его штаба попытались донести до избирателя мысль, что Зеленский на самом деле не свечной заводик и не породистая лошадь, а человек со страстями и воспаленной гордостью. «Вы его еще не знаете. У него есть амбиции, он зол и обладает хорошей памятью, он действительно хочет быть президентом и привести Украину к процветанию. И как только пройдет инаугурация, Коломойский рассыплется в прах и ответит за все свои преступления», — примерно такие тезисы транслировали неназванные источники.

Ничто сегодня не указывает, что это правда, и Зеленский в самом деле независимый игрок. Скорее Коломойский, исходя из принципа «в мое отсутствие можете меня даже расстрелять» и чье альтернативное чувство юмора общеизвестно, разрешил штабу Зеленского такие вольности. Исчерпывающе об отношении олигарха к ведущему своих корпоративных вечеринок говорит следующая цитата из интервью Би-би-си: «Не может человек с более низким интеллектом и эрудицией влиять на более умного и талантливого».

Без шуток

То, что вопреки странным, с точки зрения потенциального избирателя и стандартным для украинского националиста заявлениям, рейтинг Зеленского продолжает расти, нет ничего удивительного. Эта цифра прямо пропорциональна рейтингу неприятия Петра Порошенко, который сегодня зашкаливает за 70 процентов. Электорат Зеленского в базовых регионах ведом сегодня простой мыслью — «кто угодно, только не Порошенко», а программа кандидата и его симпатии к «доктору Смерть» вторичны. Скорее всего, большинство не следит внимательно за его высказываниями, заменяя это просмотром бессодержательных, но смешных агитационных роликов, поставленных штабом Зеленского на поток. К тому же давно замечено — украинский избиратель руководствуется эмоцией, а не разумом. От чего от выборов к выборам закономерно и страдает. Зеленский для среднего украинца всего лишь самая узнаваемая и кажущаяся самой безопасной альтернатива Порошенко. Однако «евроатлантическая» риторика добавляет голосов на западе страны, где его программу придирчиво читают и где он, по опросам, уже выходит на уверенное второе-третье место.

Пока же Зеленскому предстоит финальный спурт: последний сезон сериала «Слуга народа», не подпадающий под определение предвыборной агитации и анонсированный каналом «1+1» на вечер субботы — день тишины. В последней серии его герой Василий Голобородько, которому Зеленский и обязан всей своей популярностью, выигрывает президентские выборы и идет на инаугурацию. Следом будет показан американский байопик «Рейган», где главный герой говорит голосом Зеленского с его фирменным фрикативным «г» и протяжным «шо».

Окончательный результат представляет интерес только для исследователей: социологи говорят, что его сторонники недостаточно мобилизованы, и многие попросту не придут на участки в силу занятости, уверенности в его победе, похмелья или плохой погоды. В самом плохом случае возможна сенсация, и Зеленский выйдет в финал со второго места.

Явка минус фальсификации

В чем несхожесть современной украинской политики с европейской, и шире — политикой международной? Взаимоотношения независимых стран, их внутренняя жизнь и внешние сношения все еще несут остатки благородного флера из тайны и недосказанности, бушующие страсти не раскрываются полностью во всей их, зачастую неприглядной наготе, а тайны принятия судьбоносных решений раскрываются спустя долгие годы в мемуарах участников и архивах. Этим мировая политика похожа на классический эпос с непременными для этого жанра элементами эротики. Украинская политика иная и в любом своем проявлении похожа на короткий нецензурный анекдот, или скорее порнографический ролик, в котором все тайное максимально явно, и актеры давно и широко известны в узких кругах. Не случайно, наверное, международный визуальный бренд Украины — Ukraine NOW — торжественно презентованный в Киеве год назад, оказался переделанным логотипом самого популярного в мире порносайта. Вот и старожил украинской политики Александр Мороз накануне снялся с выборов с формулировкой «это уже слишком».

То, как открыто и бесстыдно Петр Порошенко готовится к фальсификации выборов, лишь подтверждает эту характеристику. Конкуренты и СМИ уже полностью вскрыли — с подробностями, бухгалтерией и именами ключевых технологов — систему подкупа с условным названием «сетка», и продолжают ловить президента, а вместе с ним и подконтрольный ему Центризбирком, на подозрительных телодвижениях. Здесь и вдвое превышающий количество избирателей тираж бюллетеней, отказ от видеокамер на участках, отсутствие защищенных боксов для перевозки протоколов и бюллетеней, наконец — прикомандированные к каждой территориальной комиссии сотрудники Службы безопасности Украины, под чьим присмотром итоги голосования будут вводиться в автоматизированную систему подсчета голосов.

Одна из последних улик — регистрация в десятках киевских квартир сотен и тысяч «мертвых душ», преимущественно из Донбасса. К фальсификациям на всех уровнях — от участка до центрального сервера ЦИК — как кажется, все готово, точно так же как мобилизованы все административные ресурсы — от армии наблюдателей и полутора десятков вспомогательных кандидатов до прокуратуры и судов — на защиту украденного результата. По приблизительным расчетам, эта многослойная пирамида фальсификаций даст Порошенко от 10 до 15 процентов прибавки к реальному результату. Учитывая разрыв с Юлией Тимошенко в рамках арифметической погрешности, помешать действующему президенту пройти во второй тур она, вероятнее всего, не сможет.

Эту женщину уже сейчас можно назвать главной проигравшей. Рейтинг Тимошенко, бывший самым высоким год назад, за время кампании практически не вырос — к финишу она пришла с тем же результатом, что был и на старте. Причин такому провалу немало: выдвижение Зеленского, самоповторы в агитации, борьба на одном с Порошенко электоральном поле — сельские пенсионеры севера и запада страны, неразбериха в штабах и как итог — отсутствие действительно влиятельных спонсоров. В отличие от прошлых выборов, даже украинским СМИ стало неинтересно, кто же конкретно теперь оплачивает штурм Тимошенко властных вершин.

АКЦЕНТ

Ни защищать право граждан говорить на родном языке, ни наделять русский язык статусом государственного Зеленский не будет

Не вызвали ажиотажа даже достоверные слухи о перенаправлении Ринатом Ахметовым финансовых потоков от своих любимых игрушек Олега Ляшко и Александра Вилкула в сторону Юли. Сейчас это скорее вложение в будущую парламентскую кампанию, о которой и она сама сегодня вспоминает чаще, чем о евроинтеграции, и явно ищет союза с другими аутсайдерами, например Анатолием Гриценко.

Сломать планы Порошенко может только высокая явка его противников. Пирамида фальсификаций покажет максимальный КПД только в случае массового прихода на участки его сторонников: в повышении мотивации и сопровождении к урнам небескорыстных избирателей и состоит смысл «сетки». Одновременно ведется работа по недопущению на участки противников. Выявленные в ходе «формирующих» социологических опросов идейные противники, как сообщают с мест, уже получают предупреждения в форме повесток и предупреждений об уголовной ответственности за оплаченное, например партией «Батькивщина», голосование — ведь Тимошенко тоже пыталась строить свою «сетку». Низкая явка пропорционально увеличивает возможности для подтасовок, тогда каждый невостребованный бюллетень так или иначе сыграет в пользу Порошенко.

Слабым звеном в этой схеме является и неполный контроль над местными чиновниками, ответственными за результат. Так, если с главой Харькова Геннадием Кернесом у Порошенко негласный договор о дружбе и сотрудничестве, то в лояльности мэров Одессы, Днепропетровска, Львова у него уверенности нет. Наличие антипрезидентской фронды в крупных городах, разброд и шатание в чиновных рядах должны сегодня сильно беспокоить претендующего на второе место кандидата. Сбой в программе на любом этапе для него опасней, чем коррупционные скандалы в ВПК, скелеты в семейном шкафу, побитые горшки с послом США Мари Йованович и даже акции неонацистов-оппозиционеров из запрещенной в России партии «Национальный корпус».

Непосредственно на результат эти и другие факторы — а символические ножи в спину президента вонзаются сегодня ежедневно — влияют мало. Но если что-то пойдет не так, они станут решающими и в сумме превратят тактическое поражение в стратегический разгром с единственно возможным на Украине способом выпуска пара — майданом. Такую опасность за океаном и Збручом считают вполне реальной, потому и взирают с надеждой на главу МВД Арсена Авакова, объявившего о своем вооруженном нейтралитете и поклявшегося не допустить эксцессов. Однако и его контроль над полицией и гвардией не является абсолютным, поскольку руководство полиции на местах не связано с ним вассальной клятвой.

Соблюдение приличий и недопущение беспорядков — единственное условие, которое ставят сегодня перед Порошенко международные арбитры — Госдеп и послы G7, не имеющие, если верить их официальным заявлениям, явного фаворита на этих выборах. Речи о продолжении интеграции в «демократический мир» уже не идет, главное, чтобы не было войны. И такая смена акцентов как нельзя лучше иллюстрирует деградацию мифа о «европейской Украине», широко, на разрыв штанов, пятящейся от «имперского наследия» к обществу с высокими стандартами потребления.

Результат Порошенко в первом туре, так же как и проценты Зеленского, представляет сугубо академический интерес: он покажет количество неизлечимых, узколобых русофобов, всерьез воспринимающих речи и обещания Порошенко. Который, как писал украинский классик Остап Вишня, в ходе кампании «и Петлюру перепетлюрил, и Бандеру перебандерил». Только с этой точки зрения интересен и суммарный результат «кандидатов юго-востока» — переплюнули бы они Зеленского, когда бы кандидат был один.

Тупик национализма

Беда нынешней кампании не в том, что она оказалась на удивление скучна визуально и содержательно, хотя на политической арене третий месяц солирует настоящий клоун. Хуже, что впервые есть ощущение глухого тупика и ни один из ведущих кандидатов, за исключением разве что Юрия Бойко, не озвучивает альтернативного плана развития страны, не призывает к реальному, не имитационному суверенитету. В накрывшей Украину безнадежности и националистическом угаре теряют смысл любые партийные программы. Их не читают и сами участники, что иллюстрируют кандидаты Сергей Каплин и Руслан Кошулинский. Первый, называющий себя социалистом, принял как свои «25 пунктов» НСДАП — предвыборную программу Гитлера 1920 года, когда журналисты зачитали ему самые яркие места. Второй, представляющий националистическую «Свободу», в похожей ситуации не отличил собственные тезисы от старой программы Коммунистической партии Украины.

Вся кампания — констатация тупика, в котором оказался целый народ, торжество тридцатилетнего отрицательного отбора во власть. И кто бы ни победил, бегство населения не прекратится, кровь на Донбассе будет литься, экономика продолжит деградировать в процессе построения «аграрной сверхдержавы» по заветам предыдущего американского посла, и тарифы не остановят рост в рамках очередного меморандума с МВФ, которому Украина должна уже половину своего дефицитного бюджета. Страна заходит на очередной порочный круг, и все вопросы ее бытия свелись к незавидной альтернативе: новый «майдан» сейчас или попозже. Ни Порошенко, ни Зеленский, никто другой, продолжающий играть по правилам украинской политики, не остановит сползание в пропасть. Наверное, проблема в том, что украинская политика слишком «украинская» и мажет как копоть любого, даже самого последнего романтика. ●

REUTERS

Наглядная агитация большинства кандидатов навевает на избирателей только тоску.

РАБОТА

Пенсионерам предложили почти 1,5 тысячи вакансий

СКОЛЬКО СТОИТ ОПЫТ?

Ангелина Зеленькова

Вчера сотни соискателей посетили Центр занятости молодежи на проспекте Мира, где прошла не совсем обычная ярмарка вакансий. На этот раз за работой сюда пришли не школьники и студенты, как обычно, а московские пенсионеры. Но и для них в столичном банке вакансий нашлось немало предложений—почти 1,5 тысячи, со средней зарплатой от 20 до 45 тысяч рублей.

Классический диалог и знакомство с вакансиями начались в центре после череды презентаций престижных компаний-работодателей, в числе которых операторы сотовой связи, банки, туроператор и торговые сети. Светлана Редина пришла к конкретному работодателю, у которого на днях прошла стажировку.—Хочу узнать свою судьбу: взяли или нет. Компания, которая занимается обслуживанием ТЦ, гостиниц и бизнес-центров, брала меня на один день гардеробщицей в элитный московский отель. Мне понравился график—5 дней в неделю по 5 часов, а летом можно заниматься своими делами и уехать, к примеру, на дачу». Зарплата Светлану тоже устроила—15 тысяч рублей к пенсии, которая в Москве хотя и повыше, чем в других регионах,—городская минималка составляет 17 500 рублей, но и на нее не разгуляешься. Ее знакомой Вере Брайниной центр занятости тоже уже помогает трудоустроиться. Пенсионерка сходила на собеседование в администрацию стадионов «Спартак» и «РЖД Арена», куда хотела бы устроиться билетером. Там ей пока не ответили, вот и решила заглянуть на ярмарку.

> Горожане старше 60 лет могут заработать до 45 тысяч рублей в месяц

Среди соискателей на ярмарке не только пенсионеры, зарегистрированные в органах службы занятости. Первый раз сюда пришла 57-летняя Мадина Каланча. Пенсионерка отметила, что рассчитывает найти работу хотя бы продавцом, но с зарплатой не меньше 40 тысяч рублей. Директор Центра занятости молодежи Ирина Швец обещает помочь:

«Мы сопровождаем всех нуждающихся в работе с первого телефонного разговора до момента трудоустройства, а затем и в период испытательного срока»,—рассказала она.

Около 635 тысяч москвичей на пенсии продолжают работать. В сфере здравоохранения, образования и науки, ЖКХ костяк работников именно из числа людей, достигших пенсионного возраста. Условия труда, как и зарплаты, у них не меняются после достижения пенсионного возраста. Работодатели ценят их опыт и квалификацию. А вот выйдя на пенсию, горожане чаще всего ищут вакансии в сфере продаж, административного персонала, бухгалтерии. Идут также в сферу образования. Зарплаты по самым популярным профессиям примерно такие: менеджеры получают в среднем 47 тысяч рублей, инженеры—около 44 тысяч рублей, бухгалтеры—около 36 тысяч рублей. Напомню, в рейтинге регионов с самыми благоприятными условиям труда для пенсионеров, составленном РИА Рейтинг, столица заняла первую строчку. Аналитики посчитали, что городов, равных Москве по занятости людей пенсионного возраста, условиям и оплате труда, в стране нет. ●

КСТАТИ

С целью помочь пенсионерам в трудоустройстве столичные власти создали на базе Московского городского педагогического университета «Серебряный университет», где можно получить дополнительное и профессиональное образование. После обучения там и сдачи экзаменов у ветеранов появляется свидетельство, дающее право на работу по одной из шести специальностей: няни, рабочего зеленого хозяйства, билетного кассира, изготовителя кукол, кладовщика и столяра. В этом году его студентами станут почти 9 тысяч москвичей.

ТЕХНОЛОГИИ Стартовала акция «Открой#Моспром»

Будущее с НАМИ

АЛЕКСАНДР КОРОЛЬКОВ

Седан «Аурус» активно дорабатывают. Гражданскую версию скоро сможет купить любой желающий.

Иван Пышечкин

Столица запустила экскурсионный проект «Открой#Моспром», в рамках которого все желающие могут посетить 11 крупнейших предприятий города. Среди них лидеры научно-исследовательской, пищевой и даже космической отраслей. Одна из главных площадок—научный центр «НАМИ». Именно здесь был создан президентский лимузин «Аурус», а сейчас активно разрабатываются машины на солнечных батареях и беспилотники.

«НАМИ»—целый закрытый город с множеством производственных зданий и цехов. Сотрудниками этого всемирно известного предприятия, основанного еще в 1918 году, были такие известные ученые и конструкторы в области автомобилестроения, как Андрей Липгарт, Петр Можаров и Николай Брилинг. Обычным гражданам путь сюда всегда был заказан из-за режима секретности, который действует и по сей день. Так что акция «Открой#Моспром»—первый за более чем столетнюю историю завода эпизод, который приоткрывает его двери для москвичей.

Ждали здесь в первую очередь студентов московских научно-технических вузов—как-никак будущие кадры. «Мы стараемся популяризировать московскую промышленность

АКЦЕНТ

Новая Lada Kalina двигается за счет энергии от солнечных батарей, установленных на капоте и крыше

среди студентов и сделать для них доступными промышленные площадки, заводы и предприятия. Чтобы изнутри можно было посмотреть, какие там идут технологические процессы, какие требуются знания»,—рассказал заммэра столицы Владимир Ефимов.

Одними из первых визит на предприятие нанесли воспитанники столичного политеха. Фотографировать строго запрещено—гостей попросили даже камеры на мобильных телефонах заклеить непрозрачной лентой. Но это только подогрело любопытство. Провели ребят практически по всем площадям, включая литейное производство и инженерно-лабораторный корпус с его последними разработками. Самые заметные достижения «НАМИ» последних лет молодежь увидела в дизайн-центре. Во-первых, это, конечно, представительские лимузины и седаны «Аурус». Легендой машина стала еще в прошлом мае, когда только что избранный президент Владимир Путин приехал на ней на инаугурацию в Большой Кремлевский дворец. Теперь в «НАМИ» активно дорабатывают гражданские версии седана, которые в будущем сможет купить любой желающий.

Но больше всего студентов заинтересовали машины, которые сочетают в себе приметы автомобиля будущего. Например, с виду обыкновенная Lada Kalinaдвигается за счет энергии от солнечных батарей, установленных на капоте и крыше. Новинка уже успешно прошла испытания и, возможно, в скором времени увидит первых покупателей. Ее хотя и производят в Москве, но целевой рынок—это Крым и Сочи, где солнечных дней гораздо больше. Представлен и гибрид на базе той же модели. Колеса приводит в движение электродвижок, который при необходимости можно подпитать бензиновой установкой, расположенной в багажном отсеке. Дальность хода—более 350 километров. До обычных машин с двигателем внутреннего сгорания пока не дотягивает, но, как уверяют специалисты, в будущем характеристики будут улучшены.

Показали и беспилотники — шаттл для коммерческого использования и Ладу «Веста», способную двигаться без водителя в колоннах. «Эту технологию мы испытываем еще и на «КАМАЗах». В будущем такая техника, сможет, например, возить снег на плавильные станции без управления человеком»,—рассказала заведующая сектором перспективного типажа колесных и гусеничных машин «НАМИ» Евгения Зайцева.

Ну а для тех, кому автопром не особо интересен, есть еще десять предприятий, готовых приоткрыть свои тайны. Крупные пищевые производства «Кока-Кола», «Вимм-Билль-Данн», «Кондитерско-булочный комбинат «Черемушки», «Баскин Роббинс» и другие «вкусные» производства. Любители космоса наверняка выберут АО «Корпорацию «ВНИИЭМ», где делают орбитальные станции и ракеты-носители, а также создают космические комплексы дистанционного зондирования Земли.

Что касается перспектив акции «Открой#Моспром», то ее масштабы в будущем будут только расти, если аудитория увеличится. Выбрать для себя подходящую экскурсию и записаться на нее можно на официальном сайте проекта: http://открймоспром.рф. ●

АЛЕКСАНДР КОРОЛЬКОВ

Беспилотные шаттлы будут отлично смотреться на территории парков и деловых центров.

ДОРОГИ Новую хорду начнут строить в конце года

Выше «Ласточек»

Сергей Жуков

Строительство Юго-Восточной хорды начнется в конце нынешнего или в начале следующего года. Об этом вчера мэр Москвы Сергей Собянин рассказал на юго-востоке города, где сейчас возводится путепровод через пути МЦК. С него водители в будущем смогут выехать на новую магистраль.

Путепровод с четырьмя полосами строится в районе станции МЦК «Андроновка» с мая прошлого года. Опоры будущей эстакады готовы, перекладываются инженерные коммуникации. Закончить работы строители рассчитывают до конца года. По словам мэра, путепровод сократит автомобилистам путь от промзоны «Фрезер» до шоссе Энтузиастов и Перовского шоссе. «Проект включает реконструкцию улицы Пруд-Ключики и других примыкающих к ней улиц. Сегодня это узкие, плохо обустроенные дороги. Мы сделаем из них нормальные городские улицы с тротуарами»,—рассказал Сергей Собянин. Потом тут запустят общественный транспорт до станций метро и Московского центрального кольца. Об этом не раз просили работники многочисленных предприятий, расположенных рядом. Территорию вокруг эстакады обещают благоустроить: обустроят газоны и высадят «зелень». Здесь появятся липы, березы, клен, рябина, кизильник и сирень.

Строящийся путепровод мэр назвал важным и нужным, поскольку свяжет между собой столичные промзоны. «По большому счету он соединит два района: Нижегородский и Лефортово,—пояснил Собянин.—В конечном итоге именно здесь, в этой точке, начнется строительство Юго-Восточной хорды. Здесь будет сложный транспортный узел». Несколько участков будущей магистрали, длина которой будет 28 километров, уже проектируются. Трасса протянется от шоссе Энтузиастов до МКАД, где выйдет на Новую Москву. Внутри кольца она пройдет сразу через несколько районов: Нижегородский, Рязанский, Текстильщики, Печатники, Москворечье-Сабурово, Царицыно, Бирюлево Западное, Чертаново Центральное и Чертаново Южное. Строить еще одну хорду власти решили в прошлом году. Магистраль вместе с Северо-Восточной и Северо-Западной хордами должна взять на себя часть машин, которые сейчас едут через центр либо по МКАД и ТТК. ●

— Смотрите фоторепортаж на сайте rg.ru/sujet/1560

Справка РГ

В столице в этом году построят около 100 км дорог, включая 20 мостов, эстакад и тоннелей. В их числе—участок Южной рокады от Балаклавского до Пролетарского проспекта; отрезок Северо-Восточной хорды от Открытого шоссе до Лосиноостровской улицы; балочный мост через канал имени Москвы; многоуровневые транспортные развязки от МКАД до поселка Коммунарка; пешеходный переход с траволаторами через проспект Андропова.

ЗДОРОВЬЕ Столица первой в стране переходит на новые формы лечения онкологии

Без побочных эффектов

Ирина Рыбникова

С 31 марта пациентов с самыми частыми видами рака в столице начнут лечить по новым схемам, ранее не имевшим массового применения из-за высокой стоимости лекарств. Напомню, в соответствии с поправками в Закон «Об основах охраны здоровья граждан в РФ», недавно принятыми Госдумой, регионам на переход на новые формы лечения онкологических заболеваний, давалось три года. Москве потребовалось времени гораздо меньше.

Но сначала—о том, что в чем плюс новых методов? Современные таргетная и иммунная терапии действуют избирательно. Они поражают только больные клетки и в отличие от старой доброй химиотерапии, не наносят вреда здоровым. Новые лекарства активизируют собственные иммунные клетки организма и естественным образом уничтожают чужеродные опухоли.

К тому же и таргетную, и иммунную терапии больные переносят легче, чем «химию»,—меньше побочных эффектов, быстрее выздоровление, даже при запущенных формах рака. После сеанса лечения человек не лежит уже три дня пластом, а продолжает вести привычный образ жизни. Но и стоят новые методы лечения гораздо дороже. «Москва на приобретение препаратов таргетной и иммунной терапий выделила из своего резервного фонда дополнительно 15,6 миллиарда рублей, и все наши пациенты, которым такое лечение показано, получат его в полном объеме»,—рассказал директор Московского клинического научного центра имени Логинова, главный внештатный специалист—онколог Москвы Игорь Хатьков.

Пока лечить по новым стандартам будут пациентов с раком молочной железы, почек, прямой кишки, бронхов, легких, предстательной железы и меланомы. Это самые частые виды рака—на них приходится 80% всех онкологических заболеваний москвичей. Однако Хатьков не исключает, что со временем реестр опухолей, которые лечат таргетной и иммунной терапиями, будет расширен. К тому же отсутствие в этом реестре, например, рака желудка вовсе не означает, что больным этой формой онкологии современных видов лечения не достанется. В онкологии все индивидуально, подчеркивает Хатьков. Кому-то новые лекарства не подойдут из-за непереносимости отдельных компонентов, а у кого-то опухоль больше всего испугается сочетания привычной химиотерапии с небольшой добавкой таргетной или иммунной. К слову, для последних методов лечения во всем мире применяются только 37 наименований лекарств. Из них на территории России одобрены к применению 32. «У нас они все есть»,—утверждает главный онколог столицы. ●

АРКАДИЙ КОЛЫБАЛОВ

В столице для лечения онкологии применяются самые современные хирургические методы. Теперь современными стали и лекарства.

Между тем

Ежегодно в Москве становится на 40 тысяч онкологических больных больше. Прошлый год, например, добавил в регистр онкобольных 40 924 человека. Но Игорь Хатьков объясняет: рост связан с тем, что москвичи стали жить дольше, а врачи выявлять и лечить рак—лучше. Излечившиеся выбывают из регистра через пять лет после отсутствия рецидивов. Так вот, общее число внесенных в регистр больных в столице застыло на отметке в 300 тысяч человек и не меняется уже несколько лет.

ИНФОРМАЦИОННОЕ СООБЩЕНИЕ

ООО «ЛУКОЙЛ-Западная Сибирь», расположенное по адресу: Тюменская обл., Ханты-Мансийский автономный округ—Югра, г. Когалым, ул. Прибалтийская, 20, информирует о начале работ по проведению оценки воздействия на окружающую среду при осуществлении проекта **технической документации на новую технологию «Утилизация (использование) отходов бурения, образованных при строительстве скважин на лицензионных участках ООО «ЛУКОЙЛ-Западная Сибирь»,** планируемой к реализации на территории ХМАО—Югра и ЯНАО, с целью получения из отходов бурения продуктов, вовлекаемых в процессы восстановления окружающей среды и почвообразование.

С техническим заданием на проведение оценки воздействия на окружающую среду, а также с материалами оценки воздействия на окружающую среду можно ознакомиться с 29.03.2019 по 29.05.2019 г. на официальном сайте Администрации города Когалыма в информационно-телекоммуникационной сети «Интернет» (www.admkogalym.ru) в разделе «Документы» (подраздел — «Общественные слушания по материалам оценки воздействия на окружающую среду»).

Работы по оценке воздействия намечаемой деятельности на окружающую среду проводились с 20.12.2018 по 29.05.2019.

Общественные обсуждения пройдут в форме слушаний 29.04.2019 г. в 18 часов 00 минут в здании Администрации города Когалыма по адресу: г. Когалым, улица Дружбы Народов, дом 7, кабинет 300 (зал заседаний).

Предложения и замечания по материалам ОВОС принимаются в письменной форме или форме электронного документа с 29.03.2019 по 29.05.2019 г. с указанием фамилии, имени и отчества, даты рождения, адреса места жительства и контактного телефона по адресу: 628486, г. Когалым, улица Дружбы Народов, 7, каб. 126, Администрации города Когалыма или e-mail: kogalym.elzarimovna@yandex.ru.

— от Администрации города Когалым — инженер I категории отдела городского хозяйства муниципального казенного учреждения «Управление жилищно-коммунального хозяйства города Когалыма» Ахметшина Эльза Римовна, тел.: 8 (34667) 93-795.

— от ООО «ЛУКОЙЛ-Западная Сибирь» — ведущий инженер отдела охраны окружающей среды Управления ПБ, ОТ и ОС Недяк Ирина Евгеньевна, тел.: +7 (34667) 61458.

НА ПРАВАХ РЕКЛАМЫ

Объявление о проведении общественных обсуждений

Федеральное агентство по рыболовству и Федеральное государственное бюджетное научное учреждение «Всероссийский научно-исследовательский институт рыбного хозяйства и океанографии», в лице Филиала по пресноводному рыбному хозяйству ФГБНУ «ВНИРО» («ВНИИПРХ»), совместно с Администрациями муниципальных образований Тверской, Ярославской и Вологодской областей уведомляет о начале общественных обсуждений по объектам государственной экологической экспертизы:

«Материалы, обосновывающие общий допустимый улов водных биологических ресурсов в Иваньковском, Угличском водохранилищах, озере Селигер, прочих водоемах Тверской области на 2020 год, включая материалы оценки воздействия на окружающую среду»;

«Материалы, обосновывающие общий допустимый улов водных биологических ресурсов в Рыбинском водохранилище и прочих водоемах Ярославской области на 2020 год, включая материалы оценки воздействия на окружающую среду».

Цель намечаемой деятельности: Научное обеспечение рационального использования и сохранения водных биоресурсов в Рыбинском, Иваньковском, Угличском водохранилищах, озере Селигер и прочих водоемах Тверской и Ярославской областей в 2020 году.

Месторасположение намечаемой деятельности: Рыбинское, Иваньковское, Угличское водохранилища, озеро Селигер, прочие водоемы Тверской и Ярославской областей.

Наименование и адрес заявителя: Федеральное государственное бюджетное научное учреждение «Всероссийский научно-исследовательский институт рыбного хозяйства и океанографии», в лице Филиала по пресноводному рыбному хозяйству ФГБНУ «ВНИРО» («ВНИИПРХ»). Адрес: 141821, Московская обл., Дмитровский район, п. Рыбное, д. 40 А.

Орган, ответственный за организацию общественного обсуждения:

Администрация МО «Весьегонский район», Администрация МО «Вышневолоцкий район», Администрация МО «Бологовский район», Администрация МО «Западнодвинский район», Администрация МО «Андреапольский район», Администрация МО «Бежецкий район», Администрация МО «Селижаровский район», Администрация МО «Пеновский район», Администрация МО «Лесной район», Администрация МО «Нелидовский городской округ», Администрация МО «Конаковский район», Администрация МО «Кашинский городской округ», Администрация МО «Ржевский район», Администрация МО «Старицкий район».

Администрация Брейтовского муниципального района, Администрация Некоузского муниципального района, Администрация Мышкинского муниципального района, Администрация Угличского муниципального района, Администрация Рыбинского муниципального района, Администрация Некрасовского муниципального района, Администрация Пошехонского муниципального района, Администрация Борисоглебского муниципального района, Администрация Даниловского муниципального района, Администрация МО Первомайского района, Администрация МО Любимского района.

Администрация Череповецкого муниципального района.

Форма общественных обсуждений: слушания.

Форма предоставления замечаний: письменная.

Ознакомиться с материалами по объекту государственной экологической экспертизы можно в сети интернет на сайте http://www.vniiprh.ru или в библиотеке Верхне-Волжского отдела Филиала по пресноводному рыбному хозяйству ФГБНУ «ВНИРО» («ВНИИПРХ»), адрес: 171253, Тверская обл., г. Конаково, ул. Гагарина, д. 14, по рабочим дням с 9.00 до 15.00 Контактный телефон: (48242) 4-34-88, Кудинов Михаил Юрьевич.

Направить свои замечания и предложения можно по адресу:

Верхне-Волжского отдела Филиала по пресноводному рыбному хозяйству ФГБНУ «ВНИРО» («ВНИИПРХ»). Адрес: 171253, Тверская обл., г. Конаково, ул. Гагарина, д. 14.

Сроки представления замечаний предложений: в течение 30 дней после окончания общественного обсуждения.

Общественные обсуждения по объекту государственной экологической экспертизы

«Материалы, обосновывающие общий допустимый улов водных биологических ресурсов в Иваньковском, Угличском водохранилищах, озере Селигер, прочих водоемах Тверской области на 2020 год, включая материалы оценки воздействия на окружающую среду», состоятся:

в Тверской обл.:

8 апреля 2019 г. в 10.00 по адресу: г. Весьегонск, Коммунистическая ул., д. 16;

8 апреля 2019 г. в 15.30 по адресу: г. Вышний Волочек, ул. Большая Садовая, 85/89;

8 апреля 2019 г. в 10.00 по адресу: г. Бологое, ул. Кирова, 13;

9 апреля 2019 г. в 14.00 по адресу: г. Западная Двина, ул. Кирова, 10;

9 апреля 2019 г. в 10.00 по адресу: г. Андреаполь, пл. Ленина, 2;

9 апреля 2019 г. в 10.00 по адресу: г. Бежецк, пер. Первомайский, 21;

10 апреля 2019 г. в 15.00 по адресу: г. Селижарово, ул. Ленина, 12;

10 апреля 2019 г. в 12.00 по адресу: п. Пено, ул. 249 Стрелковой Дивизии, 33;

10 апреля 2019 г. в 10.00 по адресу: с. Лесное, ул. Советская, 3;

10 апреля 2019 г. в 10.00 по адресу: г. Нелидово, пл. Ленина, 3;

11 апреля 2019 г. в 14.30 по адресу: г. Конаково, ул. Энергетиков, 13;

11 апреля 2019 г. в 14.00 по адресу: г. Кашин, ул. Анатолия Луначарского, 20;

11 апреля 2019 г. в 11.00 по адресу: г. Ржев, ул. Ленина, 11;

11 апреля 2019 г. в 15.00 по адресу: г. Старица, ул. Советская, 6;

в Ярославской обл.:

11 апреля 2019 г. в 14.00 по адресу: г. Углич, ул. Ленина, 1Б;

«Материалы, обосновывающие общий допустимый улов водных биологических ресурсов в Рыбинском водохранилище и прочих водоемах Ярославской области на 2020 год, включая материалы оценки воздействия на окружающую среду»

в Тверской обл.:

8 апреля 2019 г. в 10.00 по адресу: г. Весьегонск, ул. Коммунистическая, 16;

в Ярославской обл.:

10 апреля 2019 г. в 10.00 по адресу: Брейтовский р-н, с. Брейтово, ул. Советская, 2;

10 апреля 2019 г. в 14.00 по адресу: Некоузский р-н, с. Новый Некоуз, ул. Кооперативная, д. 12;

11 апреля 2019 г. в 10.00 по адресу: г. Мышкин, Успенская пл., 4;

11 апреля 2019 г. в 14.00 по адресу: г. Углич, ул. Ленина, 1Б;

9 апреля 2019 г. в 10.00 по адресу: г. Рыбинск, ул. Братьев Орловых, 1А;

12 апреля 2019 г. в 14.00 по адресу: пгт. Некрасовское, ул. Набережная, 37;

9 апреля 2019 г. в 14.00 по адресу: г. Пошехонье, пл. Свободы, 9;

12 апреля 2019 г. в 14.00 по адресу: пгт. Борисоглебский, ул. Транспортная, 1;

11 апреля 2019 г. в 14.00 по адресу: г. Данилов, Соборная пл., 14А;

11 апреля 2019 г. в 14.00 по адресу: п. Пречистое, ул. Ярославская, 90;

11 апреля 2019 г. в 14.00 по адресу: г. Любим, ул. Трефолева, д. 10;

в Вологодской обл.:

8 апреля 2019 г. в 14.00 по адресу: г. Череповец, ул. Первомайская, 58.

НА ПРАВАХ РЕКЛАМЫ

АКТУАЛЬНО Симон Мацкеплишвили: Каждый раз перед лечащим врачом дилемма — как убить рак и не навредить сердцу

Приговор отменяется

Ирина Краснопольская

Два главных виновника смерти — сердечно-сосудистые и онкологические заболевания. Нередко пациенты со злокачественными новообразованиями погибают не от рака, а от осложнений со стороны сердца, вызванных его лечением. Не случайно, в медицине возникло и развивается новое направление — кардиоонкология.

Пока ее не преподают в вузах. Не хватает специалистов, которые могут помочь онкобольным с кардиоосложнениями. Хотя в России, как и во всем мире, процесс пошел. О кардиоонкологии обозреватель «РГ» беседует с заместителем директора по научной работе Медицинского научно-образовательного центра МГУ, действительным членом Американской коллегии кардиологов, членом-корреспондентом РАН Симоном Мацкеплишвили.

Симон, как быть пациенту сразу с двумя диагнозами: кардиологическим и онкологическим? Если каждый из них многие расценивают как приговор, то что же делать при их сочетании? Да и можно ли что-то делать?

АКЦЕНТ

Опухоли сердца часто — одно из проявлений генетических аномалий или наследственных заболеваний. И мы учимся исправлять ошибки природы

СИМОН МАЦКЕПЛИШВИЛИ: До недавнего времени это был приговор. Но теперь мы знаем, как в таких случаях помочь человеку.

А таких сочетанных пациентов много?

СИМОН МАЦКЕПЛИШВИЛИ: Много. И главное, их количество растет. Почему? Современная онкология добилась феноменальных успехов в лечении многих видов злокачественных новообразований. Рак из разряда «острых недугов» переходит в разряд хронических. Ранее онкопациенты просто не доживали до осложнений со стороны сердца. Поэтому мы стремимся, чтобы пациенты, прошедшие сложное хирургическое лечение, химио- и лучевую терапию, жили еще долгие годы.

Но живут долго не все и не всегда?

СИМОН МАЦКЕПЛИШВИЛИ: Есть статистика, полученная американскими исследователями еще в 2004 году. К большому удивлению, тогда было обнаружено, что из более 600 тысяч женщин, перенесших рак молочной железы, за 27 лет наблюдения только 20% умерли непосредственно от онкологии. А более 43% — от сердечно-сосудистых осложнений, вызванных лечением основного заболевания. Больше чем в два раза! Тогда онкологам и стала ясна важность пристального наблюдения за состоянием сердца.

Кстати, что ни день, то информация о новом препарате или технологии против рака. Всегда ли врач ориентируется и точно знает, что нужно конкретному пациенту?

СИМОН МАЦКЕПЛИШВИЛИ: Разобраться в огромном и постоянно расширяющемся арсенале операций, препаратов, устройств и вмешательств, мягко говоря, непросто. Но у того же врача в поликлинике должны быть как минимум онкологическая настороженность и определенные навыки и умения, чтобы максимально быстро сориентироваться и направить пациента к необходимым специалистам. Нельзя обвинять его в том, что он не во всех подробностях знает нюансы даже такой распространенной опухоли у мужчин, как рак простаты, а у женщины — рак молочной железы.

Крупнейший детский онколог, академик Александр Григорьевич Румянцев приводит данные: если раньше от острого лимфобластного лейкоза умирало 93% детей, то в наше время — 8%! Срабатывают современные технологии и методы лечения.

СИМОН МАЦКЕПЛИШВИЛИ: Это мощный прорыв в медицине. И тем не менее именно у детей, излеченных от лейкоза благодаря применению определенных препаратов, которые мы называем кардиотоксичными, через много лет нередко диагностируются заболевания сердечно-сосудистой системы.

Особую значимость и распространение получает иммунотерапия онкологических заболеваний. Она что, тоже токсична?

СИМОН МАЦКЕПЛИШВИЛИ: Как ни парадоксально, одно из наиболее опасных осложнений иммунотерапии рака — острое поражение сердца: молниеносный миокардит. Причем ни факторов риска, ни возможностей предотвратить или вылечить это осложнение мы пока не знаем. Возможно, это связано с выраженной активацией иммунной системы, которая, наряду с клетками опухоли, начинает атаковать и сердечные клетки.

Приведу пример, касающийся рака молочной железы, особенно на поздних стадиях. Сегодня много высокоэффективных методов борьбы с этим заболеванием. В частности, таргетные (действующие на конкретное звено опухолевого процесса. — С. М.) препараты. Они значительно снизили смертность, улучшили качество последующей жизни. Превратили этот страшный, порой смертельный недуг в излечимую болезнь для огромного числа женщин. Но и они не без «черных пятен». Да, препараты блокируют ключевые рецепторы раковых клеток, приводя к их гибели. Однако кричать «Ура!» рано, поскольку эти же самые препараты действуют и на сердце. Поэтому каждый раз перед лечащим врачом дилемма: как убить рак и не навредить сердцу.

Дилемма неразрешимая? Или?..

СИМОН МАЦКЕПЛИШВИЛИ: Или! Сейчас у нас есть способы и опухоль убить, и сердце сохранить.

Такие возможности у пациентов только Москвы, Питера, Новосибирска, Краснодара, Казани?.. А если пациент живет за полярным кругом, как ему быть?

СИМОН МАЦКЕПЛИШВИЛИ: Знаменитый Билл Гейтс в своем обращении к студентам и выпускникам Гарвардского университета, к которым я и себя скромно причислю, сказал: «Главные достижения человечества не в открытиях, а в том, как эти открытия применяются на пользу всем людям». Действительно, проблема доступности, пожалуй, сложнее всех остальных. Особенно в нашей стране с ее огромными расстояниями. Именно поэтому мы разработали и активно внедряем телемедицинские системы. Скажем я, находясь у себя в Университетской клинике МГУ, могу наблюдать моих пациентов, которые за тридевять земель от Москвы.

СЕРГЕЙ КУКСИН

Симон Мацкеплишвили: У себя в клинике МГУ я могу наблюдать моих пациентов за тридевять земель от Москвы.

АКЦЕНТ

Есть такое выражение: «Страх не останавливает смерть, он останавливает жизнь». Кардиолог с онкологом должны не бояться общих проблем

Наблюдаете. Видите, что у пациента Н. рак печени, и даже знаете, какие препараты, виды лечения помогут ему лучше всего и как это повлияет на его сердце. Но от этих ваших знаний пациенту Н. легче не станет. Что вы можете ему предложить конкретно? И в какие сроки? Ведь рак, как известно, не ждет.

СИМОН МАЦКЕПЛИШВИЛИ: Сегодня у нас есть возможность и лечить пациента на расстоянии, и госпитализировать его в нашу клинику. Причем как по системе ОМС, так и по квоте.

Вот приехал такой пациент в Москву. Не будем говорить о том, во что ему обойдется дорога. Но где он будет жить, как быстро его госпитализируют? Позволяют ли возможности столичной больницы, в частности, вашей Университетской клиники, в том числе и финансовые, действительно помочь такому пациенту?

СИМОН МАЦКЕПЛИШВИЛИ: Необходимо разделять возможности помочь пациенту с точки зрения достижений медицины и системы здравоохранения. Это не всегда одно и то же. У нас не рядовое лечебное заведение. Университетские клиники призваны предлагать здравоохранению новые способы профилактики, диагностики, лечения и реабилитации, задавать высокую планку, являясь при этом независимыми (мы напрямую не подчиняемся минздраву) центрами компетенций.

Для иногородних пациентов при нашей клинике есть так называемый «корпус временного пребывания», специально для этого созданный. Он небольшой, но для начала и этого достаточно. Уповаем на то, что государственная программа по онкологии, частью которой обязательно должна стать кардиоонкология, поспособствует решению проблемы.

Симон, раньше было представление, что сердце раку недоступно?

СИМОН МАЦКЕПЛИШВИЛИ: Непосредственно онкологические заболевания самого сердца встречаются редко. В большинстве случаев они — случайная находка при кардиохирургических вмешательствах. Известно высказывание одного из основоположников кардиологии, выдающегося французского врача Жана Батиста Сенака: «Сердце — настолько благородный орган, что не может поражаться опухолью». Но по мере внедрения в медицинскую практику новых диагностических методов исследования частота выявления этой патологии возросла.

А когда сердце утрачивает свое благородство и «впускает» в себя рак?

СИМОН МАЦКЕПЛИШВИЛИ: По-разному. Иногда с опухолью сердца человек появляется на свет.

Хотите сказать, что болезнь развивается внутриутробно? Мы знаем о врожденных пороках сердца, но о врожденных опухолях сердца...

СИМОН МАЦКЕПЛИШВИЛИ: Теперь знаем и это. Более того, можем выявить опухоль у плода. А сразу при появлении ребенка на свет приступаем к его лечению. Сейчас разрабатываются методики внутриутробной генной терапии, чтобы опухоль перестала развиваться и ребенок родился без нее.

Врожденные пороки сердца успешно оперируются. А где и как избавляют от врожденного рака сердца?

СИМОН МАЦКЕПЛИШВИЛИ: Опухоли сердца часто — одно из проявлений генетических аномалий или наследственных заболеваний. И мы учимся исправлять ошибки природы.

Что ждет ребенка с генетической патологией?

СИМОН МАЦКЕПЛИШВИЛИ: Таких детей можно спасать, и их спасают. В том же Бакулевском центре, в центре имени Димы Рогачева, в Алмазовском центре в Питере... Но очевидно: подобных учреждений должно быть больше. Может, одним из путей увеличения их количества являлось бы внедрение подобной помощи в перинатальных центрах, создаваемых по всей стране.

Каким путем исправляете неправильную наследственность?

СИМОН МАЦКЕПЛИШВИЛИ: Вы, Ирина Григорьевна, торопитесь. Пока это происходит только в эксперименте. Но результаты обнадеживают. Думаю, в ближайшие лет десять — пятнадцать мы сможем полностью исправлять «неправильный генетический посыл».

Надо ждать?

СИМОН МАЦКЕПЛИШВИЛИ: Придется. Почему я так уверен, что это получится? Еще совсем недавно даже представить было невозможно, что такие неприятности можно распознать у плода. Не было инструментов, применимых для редактирования генома в живом организме, не было знаний, позволяющих управлять процессами обновления клеточного состава органов и тканей.

Большинство людей страшится заполучить рак. Но почти спокойно относится к возникновению болезней сердца и сосудов. Да и статистика наша не без изъянов. Например, в качестве причины смерти напишут «лимфома средостения». Хотя на поверку пациент умер не от лимфомы, а от инфаркта миокарда, ставшего следствием поражения коронарных артерий после облучения грудной клетки. Создаются современные ядерные центры. Использование лучевых методов лечения рака станет доступнее. Симон, а сердцу от этого легче?

СИМОН МАЦКЕПЛИШВИЛИ: Конечно! Возможности таких центров уникальны, в том числе и потому, что они «сердцесберегающие». В нашей Университетской кинике планируется создание подобного. Мы работаем в контакте с японскими коллегами, которые в этом направлении лидеры. ●

Ключевой вопрос

Кроме рака самого сердца, чем еще занимается кардиоонкология?

Мацкеплишвили | Пожалуй, основная тема кардиоонкологии — нарушение деятельности сердечно-сосудистой системы при раке легких, желудка и т.д. Известно, что такие больные сильно худеют. При этом речь идет о потере общей мышечной массы организма, в том числе и массы сердца. Стенки сердца становятся тонкими, ослабленными, и оно теряет способность полноценного поддержания кровообращения в организме. Не менее 20% людей с тяжелой онкологической патологией умирают от так называемой саркопении — критического снижения мышечной массы. Часто таким ослабленным пациентам невозможно проведение необходимого лечения.

Огромная проблема. Пытаясь ее решить, мы вместе с коллегами из Великобритании и Германии разрабатываем препарат, который предотвращал бы снижение мышечной массы, в том числе массы миокарда, блокировав ключевые звенья этих патологических процессов в самом начале. Так можно улучшить качество жизни больных раком. Пациент будет себя чувствовать намного крепче, увереннее и лучше перенесет непростое лечение рака. Важнейшая и, к сожалению, очень распространенная ситуация: наличие у пациента онкологического и сердечно-сосудистого заболеваний одновременно. И проблема в том, что врачи зачастую опасаются их лечить. Например, пациент с раком почки ранее перенес инфаркт. Ему предстоит операция по удалению опухоли, которая может спасти жизнь. Но онколог видит диагноз «инфаркт миокарда» и, боясь, что пациент не перенесет операцию, направляет его к кардиологу. Кардиолог, в свою очередь, не берет на себя ответственность разрешить онкологическую операцию. Так пациент попадает в замкнутый круг. Но онкология не может ждать: рак становится неоперабельным.

И что делать?

Мацкеплишвили | Мы обследуем пациентов с онкологическим и кардиологическим диагнозами и лечим их. Ведь в большинстве своем кардиологические проблемы — ишемическая болезнь сердца, патология сердечных клапанов, нарушения ритма и проводимости сердца, артериальная гипертензия — можно успешно лечить. В нашей клинике есть все возможности выявить кардиотоксичность «на подступах». Мы устраняем все проблемы либо сразу и полностью, либо по этапам: сначала готовим пациента к онкологической операции, а потом долечиваем. Другая возможность: на основании результатов обследования даем наше заключение, что пациент перенесет операцию, как бы говоря онкологам: «Заболевание сердца — не ваша проблема, оперируйте смело!». Они оперируют, и все заканчивается хорошо. Ситуации, когда пациент может не перенести операцию, редки. Тогда вместе с онкологами мы разрабатываем другие варианты лечения, учитывающие онкологический диагноз больного.

Какой совет дадите пациентам с кардиологическими диагнозами, у которых выявлен рак?

Мацкеплишвили | Перед началом лечения пациент обязан проконсультироваться с кардиологом. Оказалось, что самые банальные и недорогие препараты от сердечно-сосудистых болезней, назначаемые в определенных дозах и комбинациях, помогают предупредить или снизить кардиотоксичность. Но самое главное: необходимо научить кардиологов заниматься этой проблемой, не бояться онкологических пациентов. Уверен, можно одновременно проводить мониторинг сердца, предупреждая сердечную недостаточность, и при этом проводить полноценный курс онкотерапии. Во многих онкоцентрах мира существуют службы кардиоонкологии, где кардиологи и онкологи ведут пациента вместе. На мой взгляд, такой подход должен быть и в России. Великий врач Матвей Мудров говорил: «Врачевание не состоит в лечении болезни. Врачевание состоит в лечении самого больного». Тем более такого, который страдает и онкологическим заболеванием, и сердечной недостаточностью. Есть выражение: «Страх не останавливает смерть, он останавливает жизнь». Так и кардиолог с онкологом должны не бояться общих проблем, а подружиться, чтобы их пациенты жили. Жили долго и хорошо.

ЛАБОРАТОРИЯ Ультразвук поможет быстро справиться с тромбами

Это у нас в крови

Ксения Колесникова

Каждый год инсульт поражает около 500 тысяч россиян. Традиционные способы спасения — попытки растворить тромб лекарствами — помогают не всегда. Почему? Любому препарату нужно время, чтобы подействовать. Но очень часто счет идет на секунды. Любое промедление — и клетки уже не спасти, последствия могут стать необратимыми.

Уменьшить эту печальную статистику поможет новая разработка ученых из Московского физико-технического института и НМИЦ гематологии минздрава. Специалисты создали технологию предотвращения образования тромбов, основанную на ультразвуке.

В своих экспериментах исследователи показали: ультразвуковой мониторинг позволяет в режиме реального времени «ловить» свертывание крови на самых ранних стадиях. И если вовремя ввести лекарство, только начавшиеся формироваться тромбы растворяются быстро и полностью. Что особенно важно — ультразвуком можно качественно «просветить» практически все крупные кровеносные сосуды.

— Наша работа открывает возможность создания носимых на теле устройств для оперативной помощи пациентам с высоким риском тромбообразования, — говорит завлабораторией математического моделирования биологических процессов НМИЦ гематологии Минздрава России и профессор кафедры физики живых систем МФТИ Георгий Гурия.

Как это может выглядеть на практике? Компактный ультразвуковой прибор размером со смартфон. От него на кожу в район крупной артерии устанавливается датчик, который «ловит» предпосылки образования тромбов. При первых признаках прибор подает сигнал — «введите лекарство». Или же вводит его автоматически, основываясь на полученных в режиме реального времени данных.

Более того, это устройство может не просто крепиться на теле. Авторы исследования не исключают, что в будущем такие приборы могут быть имплантированы прямо в организм человека.

Исследование опубликовано в престижном международном журнале PLOS ONE. В планах российских ученых — от экспериментов в лаборатории перейти к стадии доклинических испытаний.

— Уже сегодня система позволяет подбирать наиболее эффективный для конкретного пациента тромболитик. Дальнейшее развитие этих методов очень многообещающее, поскольку они могут позволить проводить мониторинг коагуляции в тех областях сосудистой системы, где образование тромба представляет наибольшую угрозу для жизни и здоровья пациента. В частности, в крупных сосудах сердца и головного мозга, — подчеркивают разработчики. ●

ИННОВАЦИИ Паркинсона возьмут под контроль

Движение в захвате

Анна Владимирова

Победители всероссийского конкурса «Молодые изобретатели» и участники Кружкового движения Национальной технологической инициативы создают устройство для диагностики болезни Паркинсона.

Заболевание до сих пор считается неизлечимым. Оно необратимо поражает нервную систему: пациент постепенно теряет контроль над своим телом. И тут не застрахован никто: паркинсонизмом страдали боксер Мохаммед Али, политик Ясир Арафат, Папа Римский Иоанн Павел II...

Начинают дрожать руки — тремор? Движения неожиданно становятся более скованными? Все это может служить неким сигналом. И чем раньше врачи поставят верный диагноз, тем лучше. При первых подозрениях пациента отправляют на двигательный тест. Человек выполняет определенный набор движений. И по тому, как качественно и точно выполнены упражнения, невролог может поставить диагноз.

Помочь врачу должно электронное устройство, которое разрабатывают молодые изобретатели Федор Кондратенко из Санкт-Петербургского политеха и Александра Архипова из МГУ под руководством нейрохирурга Медицинского центра Дальневосточного федерального университета Артура Биктимирова. Они создали гаджет, который крепится на руку пациенту. Электронный помощник «захватывает» и считывает движения человека. Внутри прибора суперначинка: акселерометр, гироскоп, датчики мышечной активности. Данные передаются на сервер — сравниваются норма и патология.

По мнению специалистов, оцифровка двигательного теста с помощью нового устройства поможет врачам ставить более точный диагноз и принимать решение о проведении операции — например, по установке нейростимуляторов. «Вопрос точной постановки диагноза в случае с болезнью Паркинсона очень актуален. Уверен, что постепенно диагностика многих болезней будет переходить в «цифру». Накапливая данные, мы сможем моделировать прогресс болезни и предлагать оптимальные варианты лечения», — отмечает наставник команды инноваторов Артур Биктимиров. ●

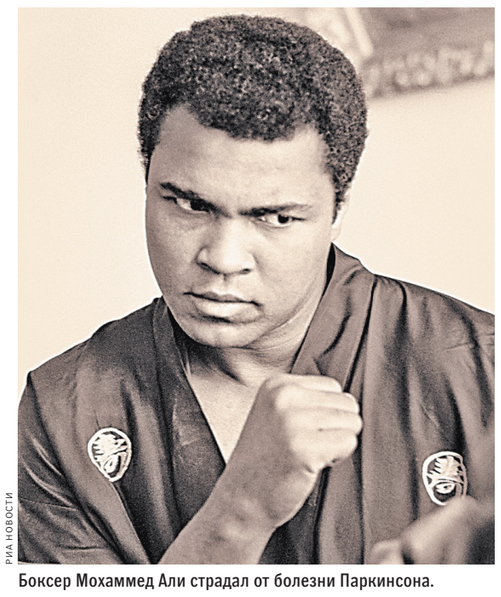

РИА НОВОСТИ

Боксер Мохаммед Али страдал от болезни Паркинсона.

ПРЯМАЯ РЕЧЬ Эдуард Бояков: Ломать во МХАТе нельзя, но строить необходимо

Театр на «Лавре»

Елена Яковлева

Новый художественный руководитель МХАТа имени Горького, известный театральный продюсер, создатель «Золотой маски» Эдуард Бояков рассказал РГ, почему в театре нельзя ничего ломать, но необходимо строить, как найти свой театральный язык и почему он уволил нетрезвого актера.

СЕРГЕЙ МИХЕЕВ

Эдуард Бояков: У нас есть убеждения и вера в то, что Россия заслужила великий театр.

Вы с Сергеем Пускепалисом и Захаром Прилепиным в конце прошлого года пришли во МХАТ имени Горького, говоря языком 90-х годов, как «команда эффективных менеджеров»? Но при этом выбрали мягкое вхождение…

БОЯКОВ: «Мягкой тактике» не было альтернативы. И это не «удобства ради», а просто по-другому не может быть. Ни я, ни Сергей Пускепалис, ни Захар Прилепин не пришли бы сюда что-то ломать. МХАТ придуман не нами и даже не Татьяной Дорониной, сохранившей в театре преемственность и уберегшей его от множества современных разрушительных искушений (вседозволенность, отсутствие вертикали, отношение к пафосу как к чему-то позорному), за что ей стоит быть благодарным. Я ценю ее религиозность. У нас на женском и мужском этаже в актерском фойе стоят большие иконы, и они останутся. Но МХАТ обречен как на преемственность, так и на новаторство тоже. Просто потому, что любое театральное поколение обязано быть новаторским. Предъявлять новых драматургов, режиссеров, композиторов, актеров. Горький и Чехов были радикально современными людьми. Насколько Чехов ломал структуру, синтаксис, драматургию классической пьесы! А Горький ломал «темы».Герои, которых он вывел в «На дне»—это невероятная фреска!—были абсолютной художественной революцией. И нам нужно сегодня искать новых драматургов и режиссеров.

Центр нашего репертуара составит русская классика и классика вообще. Но мы никому не станем присягать: наша задача только сохранять сделанное великими предшественниками. Я не археолог, не музейщик, я человек театра. А театр—это активная, очень радикальная практика. Он ищет, пробует, предъявляет что-то, чего не существовало. Показывает то, что нельзя было показывать еще поколение назад. И мы обязаны говорить от имени молодого поколения. Мы обязаны пригласить в театр профессионалов—режиссеров, актеров, сценографов, драматургов,—которым 20 лет. Мы должны найти среди них таланты.

Значимым, интересным, великим театр все-таки делают режиссеры. Как вы, как худрук театра, собираетесь искать режиссерский язык—или режиссерские языки—для МХАТа?

БОЯКОВ: Да, театр случается не тогда, когда построено здание или найдены «звезды», не когда вокруг него происходит что-то модное, а когда возникает новый театральный язык.. И у нас есть уверенность, что мы в состоянии сказать что-то на «своем» языке. Но это будет не один язык. Мои режиссерские амбиции—не доминирующие, я уже сказал на встрече с труппой, что в первом сезоне ничего не буду ставить. У нас есть режиссеры, в которых я верю и от которых жду рождения нового языка. Кроме Кончаловского, с которым мы сейчас обсуждаем следующую серьезную работу—про 90-е годы, есть еще три важных для меня режиссера. Во-первых, Пускепалис, представитель школы Фоменко, уже репетирует «Последний срок» Распутина, и это хороший знак. Мы собираемся держать в театре фоменковскую ноту, особенно ноту его «Одной абсолютно счастливой деревни» с пронзительной темой народной совести, морали, войны. Во-вторых, Руслан Маликов будет ставить у нас пьесу белорусского автора Ивана Крепостного «Последний герой». Это пьеса про поколение русских офицеров, которым сейчас под 80, но еще это, надеюсь, будет высказыванием про поколение мхатовских стариков. Ну и про конфликт поколений, конечно. Маликов—режиссер лучших спектаклей в театре «Практика» («Небожители», «Кеды», «Собиратель пуль»), и с ним также связана линия поиска собственного режиссерского языка. Третья важная фигура работала во МХАТе, которым руководила Доронина. Когда я пересматривал репертуар, обратил внимание на работы Александра Дмитриева, и особенно на его спектакль «Отцы и дети» по Тургеневу. Это работа хорошего режиссера, классического подхода к классическому тексту. Я уверен, что с Дмитриевым мы сможем ставить и Островского, и Грибоедова, и Достоевского, и Тургенева. Всю русскую классику. Не знаю как насчет Сумарокова и Тредиаковского, но Фонвизина точно можно сделать современно звучащим. Театр—это не дешевый социальный ритуал, не место отдохновения несчастных в личной и профессиональной жизни тетушек. Нет, это пространство интеллектуального напряжения. А оно может возникнуть только тогда, когда актеры найдут в Островском сегодняшнюю драму. Очень волнующий шаг для меня—это, конечно, постановка «Лавра» Евгения Водолазкина. Я недавно снова перечитал роман, в который и так был влюблен, а перечитав, понял, что спектакль по нему почти невозможен, но мы обязаны это сделать. В русской литературе 150 лет не было религиозного романа (если не считать таковым «Мастера и Маргариту»), но Водолазкин ответил на этот вызов. Даже пересыпанный постмодернистскими словечками, это безусловно религиозный роман XXI века. Скоро мы начнем его ставить.

АКЦЕНТ

Новые люди в театре обязаны быть новаторами. И радикально современными, как Чехов и Горький когда-то

Один театральный критик заметил: Бояков—человек амбициозный, но хороший театр не создать на великодержавной идеологии.

БОЯКОВ: Наоборот, искусство вообще и театр в частности хорошо вырастают на имперской почве. Разве Голливуд не имперское искусство? И европейский театр всеми ногами стоит в имперском прошлом: Мольер, Кальдерон… Кстати, именно империя родила дискурс о «маленьком» и «лишнем» человеке. И артхауз—тоже, кстати. Годар не мог появиться в Эстонии (пусть простят меня эстонцы), только на массивных фундаментах империи.

А как же великолепная театральная режиссура в маленькой Литве?

БОЯКОВ: Но это советская режиссура, а Советский Союз был империей. И все они—и Някрошюс, и Коршуновас, и Вайткус, и Туминас—выросли на имперской литературе и нашей школе. Только большая идея, только большой стиль. Мы должны возвратить России право представлять этот стиль. Поэтому я и веду разговор о МХАТе как о русском доме. И патриотизм наш с Прилепиным и Пускепалисом абсолютно естественен, он упирается в эстетику, а не в политические амбиции. Мы никогда не будем обслуживать какую-то партию, мы самостоятельные люди. Но у нас есть убеждения и вера в то, что Россия заслужила великий театр. И если мы себя подключим к розетке русской культуры—к театру, который создавали совсем недавно Гергиев, Додин, Гинкас,—то что-то получится. ●

—Полностью интервью, а также рассказ о новом проекте театра «Синяя птица» читайте на сайте **rg.ru/art/1671681**

Острый вопрос

Почему вы уволили актера за то, что встретили его в антракте пьяным?

Бояков | 26-летний Михаил Чехов писал в записной книжке Станиславского, что клятвенно обещает не только не употреблять алкоголь, но даже не входить в дом, где его употребляют. Я не настолько категоричен, но не требовать дисциплины не могу. Если мы говорим о строительстве театра, то театр в отличие от индивидуальных практик, будь то опыт Высоцкого или Курта Кобейна, не терпит таких вещей. Пьющие актеры—да, есть, а пьющих создателей театра—не было и нет. Я сам не пью, хотя позволяю после премьеры накрыть в театре фуршет с вином. Боюсь, что вы не задумываетесь, насколько катастрофична сегодня ситуация в культуре с этой точки зрения. Вся популярная культура—музыка, кино, контемпорари арт—завязана на потреблении тех или иных веществ, и алкоголь тут самое легкое. Чтобы нам выжить, сохранить себя и свое великое культурное наследие, мы должны быть готовы к очень серьезным шагам. Нам надо вернуться к тому, в чем так убедителен писатель Водолазкин—к теме аскезы как бескомпромиссного личного пути.

ВЫСТАВКА Московский музей современного искусства показывает первую ретроспективу Виталия Комара и Александра Меламида

Внуки авангарда

Жанна Васильева

Масштабная выставка «KOMAR & MELAMID» (кураторы—Иосиф Бакштейн и Андрей Ерофеев) в ММОМА на Петровке, 25 организована при поддержке Международного культурного фонда BREUS Foundation.

Самый знаменитый дуэт художников 1970-1980-х, основатели соц-арта Виталий Комар и Александр Меламид присваивали себе лозунги «Наша цель—коммунизм!», подписав его своими именами (нет, они не «Маркс и Энгельс», они другие), готовили биточки из газеты «Правда», провернув ее через мясорубку. Они выходили на связь со Вселенной, поставив мигающую лампу у окна в квартире Александра Меламида…

В 1977-м, перебравшись в Нью-Йорк, они отправили телеграммы аятолле и канцлеру Германии после землетрясений в Иране и Германии, взяв на себя ответственность за стихийное бедствие. Они смонтировали фейковую страницу International Herald Tribune с фотографиями своих раскопок лабиринта Минотавра (надо ли говорить, что на Крит они не ездили?). Организовали «Продажу душ» (привет, Павлуше Чичикову!) в Нью-Йорке… Провели в разных странах социологический опрос «Выбор народа», смоделировав любимую картину для разных народов. Писали абстрактные полотна в Индии вместе со слонами и показали их на Венецианской биеннале. Делали арт-объекты вместе с бобрами… И запустили в 1992 году проект «Монументальная пропаганда», призывая подумать, как можно сохранить-использовать памятники советского времени.

АРКАДИЙ КОЛЬБАЛОВ

Выставка показывает связь творчества Комара и Меламида с театром абсурда и концептуализмом.

АКЦЕНТ

Они выходили на связь со Вселенной, поставив мигающую лампу у окна в квартире

Выставкка обнаруживает, что основоположники соц-арта явно не вмещаются в рамки придуманного ими проекта, оказавшего влияние на художников не только в России. Сегодня кураторы демонстрируют связь творчества Комара и Меламида с театром абсурда и концептуализмом.

Трудно отказаться от мысли, что брошюры с развернутыми очень точными пояснениями, которые можно взять почитать в залах выставки,—своего рода «хор комментаторов», который становится частью проекта. Того же типа, что появляется, например, как в альбомах Ильи Кабакова. Сходство с альбомом этого путеводителя по выставке акцентируют черно-белые репродукции работ. Но доступность языка, отсутствие твердой обложки, массовость издания, похожего по формату на толстую школьную тетрадь, делают его антитезой элитарного, рассчитанного на посвященных, во многом замкнутого концептуального проекта.

Меж тем их объединяет не только любовь к языковой игре. Эти пересмешники в совершенстве владеют методом формального анализа (отточенного еще во времена учебы в Строгановке на изучении старинных медалей в запасниках музеев). «Дети социализма и внуки авангарда», как аттестовали себя однажды Комар и Меламид, используют визуальный язык родителей-соцреалистов и дедушек-авангардистов в хвост и гриву, без священного трепета и придыхания. Они разламывают и раскручивают знакомые картины, как дети—любимые игрушки. Справедливости ради надо заметить, что точно так же они относятся и к «священным коровам» искусства модернизма. Алтарь с проекцией портрета Ван Гога, укрытого в синем шатре, или живопись в соавторстве со слонами в Индии, пародирующая произведения абстракционистов, не отставляют сомнений, что Комар и Меламид протоптали тропинку к постмодернизму с его эклектикой, игрой со стилями и ироническим отношением к «культовым фигурам».

Создание персонажей-художников—другая черта, сближающая поиски Комара и Меламида с концептуалистами. Первым художником-персонажем стал собственно их дуэт «Комар и Меламид». Нынешняя выставка рассматривает творчество именно этого «коллективного автора». Она ограничена рамками 1972—2003 года. В 1972 году был написан манифест соц-арта, и Комар и Меламид выступили тандемом на манер отцов марксизма. Но в 2003 году художники перестали работать вместе. Отказ от индивидуального авторства не только пародия на работу «бригадным методом», но и готовность идентифицироваться с безымянным «коллективным потребителем» искусства. Сходство автора-персонажа Комара и Меламида с персонажами-рассказчиками Даниила Хармса и Николая Олейникова, замеченное Екатериной Деготь, выявляет повествовательную, сюжетную основу творчества дуэта. Истории художников-персонажей Николая Бучумова, Апеллеса Зяблова и Дмитрия Тверитинова представлены равно в жанре музейной выставки и биографии.

Так что Комар и Меламид выводят к зрителям целую группу персонажей, позволяющих увидеть разные типы авторов.

Отсюда—прямая дорога к театру, к перформансу, диалогу со зрителем. ●

Фото смотрите на сайте **rg.ru/sujet/4396**

Информирование общественности о намечаемой хозяйственной деятельности

Общество с ограниченной ответственностью «Центр морских исследований МГУ имени М.В. Ломоносова» (ООО «ЦМИ МГУ») совместно с Администрацией муниципального образования Ленинский район Республики Крым объявляет о начале процесса **общественных обсуждений Технического задания на разработку раздела «Перечень мероприятий по охране окружающей среды», включая оценку воздействия на окружающую среду** (далее—ПМООС, вкл. ОВОС), в составе **«Программы работ на выполнение морских инженерных изысканий на участке недр Глубокая, расположенном на шельфе Черного моря»** (далее—Программа).

Краткие сведения о намечаемой деятельности: Проведение комплексных морских инженерных изысканий (инженерно-геодезических, инженерно-геологических, инженерно-гидрометеорологических и инженерно-экологических) на участке недр Глубокая. В административном отношении участок недр Глубокая расположен в акватории Черного моря.

Заказчик: ООО «ЦМИ МГУ». Адрес: 119234, Россия, г. Москва, ул. Ленинские горы, д. 1, стр. 77, Научный парк МГУ, офис 402. Тел.: +7 (495) 648-65-88.

Разработчик раздела ПМООС, вкл. ОВОС: ООО «ФРЭКОМ». Адрес: 119435, г. Москва, ул. Малая Пироговская, д. 18, стр. 1. Тел.: +7 (495) 280-06-54.

Орган, ответственный за организацию общественных обсуждений: Администрация муниципального образования Ленинский район Республики Крым.

Ориентировочный срок проведения оценки воздействия на окружающую среду: март 2019 г.—июнь 2019 г.

Форма общественных обсуждений по проекту Технического задания: регистрация мнения общественности в письменном виде в общественной приемной.

На начальном этапе, в соответствии с законодательством РФ, на обсуждение общественности представляется проект Технического задания на разработку раздела ПМООС, вкл. ОВОС, в составе Программы.

Информационные материалы доступны с **29 марта 2019 г.** в общественной приемной по адресу: Республика Крым, Ленинский район, пгт. Ленино, улица Пушкина, д. 22, здание администрации Ленинского района Республики Крым (Управление по вопросам жилищно-коммунального хозяйства, экологии, курортов и дорожной деятельности), кабинет № 17. Режим работы: пн.—пт. с 8.00 до 17.00, перерыв с 12.00 до 13.00; сб., вс.—выходные дни. Тел.: +7 (36557) 4-11-57.

В общественной приемной представлен проект Технического задания на разработку раздела ПМООС, вкл. ОВОС, в составе Программы, а также журнал для регистрации замечаний и предложений общественности, в котором заинтересованные представители общественности могут оставлять свои отзывы и комментарии.

Прием замечаний и предложений к проекту Технического задания будет осуществляться **до 27 апреля 2019 г.** Техническое задание будет доступно общественности в течение всего времени проведения оценки воздействия на окружающую среду.

НА ПРАВАХ РЕКЛАМЫ

Уведомление о проведении оценки воздействия на окружающую среду и общественных обсуждений

Общество с ограниченной ответственностью «Оренбургская сульфидирующая компания» (ООО «ОСК») уведомляет о начале проведения оценки воздействия на окружающую среду (ОВОС) и общественных обсуждений по объекту государственной экологической экспертизы: проектной документации «Установка по получению диметилдисульфида (ДМДС) и диалкилдисульфидов (ДАДС)», включая материалы оценки воздействия на окружающую среду.

Цель намечаемой деятельности: новое строительство.

Местоположение намечаемой деятельности: Оренбургская область, Оренбургский район, Подгородне-Покровский сельсовет, 2510 м по направлению на северо-восток от ориентира «29 км» автотрассы Оренбург—Самара.

Заказчик: Общество с ограниченной ответственностью «Оренбургская сульфидирующая компания» (ООО «ОСК»), расположенная по адресу РФ, 460000, Оренбургская область, г. Оренбург, Шарлыкское шоссе, д. 1, оф. 220, тел.: (499) 682-02-35, e-mail: info@sulfide.ru.

Орган, ответственный за организацию общественного обсуждения: Администрация МО Оренбургский район (контактное лицо: заместитель главы администрации по строительству, жилищно-коммунальному и дорожному хозяйству Гаврилов В.А., тел: (3532) 57-23-15) при содействии Администрации МО Подгородне-Покровский с/с (контактное лицо: ведущий специалист Ахмерова О.Г., тел.: (3532) 64-46-20).

Сроки проведения оценки воздействия на окружающую среду: апрель 2019 г.–июнь 2019 г.

Ознакомиться с материалами по объекту государственной экологической экспертизы можно с 13.04.2019 по 13.06.2019 по адресам: 460511, Оренбургская область, Оренбургский район, с. Подгородняя Покровка, ул. Кооперативная, д. 44, каб. № 5, http://ппокровка.рф/; 460000, Оренбургская область, г. Оренбург, Шарлыкское шоссе, д. 1, оф. 220, тел.: (499) 682-02-35, e-mail: info@sulfide.ru.

Замечания и предложения в письменном виде принимаются с 13.04.2019 по 13.06.2019 по адресам: 460511, Оренбургская область, Оренбургский район, с. Подгородняя Покровка, ул. Кооперативная, д. 44, e-mail: ppokrovka@yandex.ru; 460000, Оренбургская область, г. Оренбург, Шарлыкское шоссе, д. 1, оф. 220, тел.: (499) 682-02-35, e-mail: info@sulfide.ru.

Замечания и предложения будут учтены при подготовке окончательного варианта материалов по оценке воздействия на окружающую среду.

Общественные обсуждения в форме слушаний по объекту государственной экологической экспертизы: проектная документация «Установка по получению диметилдисульфида (ДМДС) и диалкилдисульфидов (ДАДС)», включая материалы оценки воздействия, состоятся: **13 мая 2019 года в 11.00 (местного времени) в здании Дома культуры по адресу: 460511, Оренбургская область, Оренбургский район, с. Подгородняя Покровка, ул. Кооперативная, 46.**

Администрация ООО «ОСК»

НА ПРАВАХ РЕКЛАМЫ

ИНФОРМАЦИОННОЕ СООБЩЕНИЕ

ФГАОУ ВО «Тюменский государственный университет» извещает, что общественные обсуждения проектной документации и оценки воздействия на окружающую среду по объекту «Строительство, эксплуатация и ликвидация (рекультивация) временных площадок для утилизации отходов бурения на кустовых площадках № 6, 9 Яро-Яхинского месторождения Яро-Яхинского лицензионного участка» переносятся с 21.03.2019 г. на 01.04.2019 г.

Общественные обсуждения состоятся 01.04.2019 г. в 12.00 по адресу: ЯНАО, Пуровский район, с. Самбург, ул. Производственная, д. 1. Административное здание АО «Совхоз Пуровский», актовый зал.

НА ПРАВАХ РЕКЛАМЫ

ИНФОРМАЦИОННОЕ СООБЩЕНИЕ

ООО «СевКомНефтегаз» и Администрация муниципального образования Надымский район объявляют о начале общественных обсуждений предварительных материалов оценки воздействия на окружающую среду (ОВОС) намечаемой деятельности ООО «СевКомНефтегаз» по объекту: «Обустройство Северо-Комсомольского месторождения. 1-я очередь. Полигон промышленных и коммунальных отходов», ш. 5566. Заказчик проекта: общество с ограниченной ответственностью «СевКомНефтегаз», 629830, Ямало-Ненецкий автономный округ, г. Губкинский, мкр. 10, 3. Разработчик проекта: Открытое акционерное общество «Томский научно-исследовательский и проектный институт нефти и газа» (ОАО «ТомскНИПИнефть»), 634027, Томская область, г. Томск, пр-т Мира, 72. Общественные обсуждения состоятся в городе Надыме 30 апреля 2019 года в 14.00 по адресу: г. Надым, ул. Топчева, стр. 1/2, МАУ «Бизнес-инкубатор». Материалы по намечаемой деятельности доступны с 29 марта до 30 апреля 2019 года по адресу: ул. Зверева, дом. 3, кабинет № 4, Отдел природно-сырьевых ресурсов и охраны окружающей среды Администрации муниципального образования Надымский район.

НА ПРАВАХ РЕКЛАМЫ

ФЕСТИВАЛЬ НА ДИВАНЕ Ровно в полночь с 1 на 2 апреля на сайте d2.rg.ru стартует кинофестиваль «Дубль дв@», который ежегодно проводит «Российская газета»

Наш кинозал — весь шар земной

КИНО

с Валерием Кичиным

Итак, как ни странно, уже десятый фестиваль «Дубль дв@»: десятилетие промелькнуло как миг между прошлым и будущим. За этот миг десятилетние стали двадцатилетними, сильно увеличив число наших зрителей. Фестиваль укоренился, стал популярным, и, как явствует из зрительских отзывов, многие его ждут.

Он родился весной 2011 года на сайте «РГ» — первый в стране онлайн-кинофестиваль, дающий «вторую премьеру» лучшим фильмам, не нашедшим дорогу к публике. Выдающийся теоретик кино Даниил Дондурей назвал «Дубль дв@» «новой культурной институцией». «Качественное кино, которое останется в истории, кинотеатры не берут — им это невыгодно. ТВ такое кино до часу ночи не показывает, традиционные фестивали заходят в тупик. Остается «Дубль дв@» — и это спасение».

За девять минувших лет фестиваль открывал зрителям не известные им фильмы и новые режиссерские таланты. Поначалу нелегко было заинтересовать киноавторов перспективой показывать фильмы в интернете, где их будут смотреть на экранчиках лэптопов. С той поры и экраны стали больше, и появились фильмы, снятые специально для сети, возникли супергиганты типа Netflix, производящие контент для онлайн-кинотеатров. Но это меняет и статус онлайн-фестивалей: кинопроизводители теперь продают права на интернет-прокат новинок и уже не так легко дают фильмы для бесплатного показа в сети. К счастью, большинство дистрибьюторов понимают, что участие в конкурсе популярного кинофорума — отличная реклама для фильма. И программа этого года не хуже других.

В Год театра доля спектаклей в программе увеличилась, для них создан специальный конкурс. В сущности, если не знающий государственных границ «Дубль дв@» для нашего кино — это выход на международные орбиты, то для театров страны — это всемирные гастроли.

СЕРГЕЙ МИХЕЕВ

Победитель фестиваля «Дубль дв@» получит «Оскар» от «Российской газеты». Оценивать фильмы будут три жюри, в том числе зрительское.

Более подробная программа ближайших дней — на фестивальном сайте. А пока напомним, что принцип отбора участников «Дубль дв@» — высокое художественное качество в сочетании с ориентацией на широкую публику. Мы хотим представить в конкурсе разные жанры и оттенки современного российского кино от комедии («Вечная жизнь Александра Христофорова») до экспериментального фильма, снятого одним кадром («Мастерская»), от семейной мелодрамы («Не чужие») до социального гротеска («Подбросы»), от дебютов до работ уже известных мастеров.

Программа каждого конкурсного дня включает один полнометражный фильм, один короткометражный и один из четырех театральных спектаклей — и так восемь дней. Затем, пока наши жюри подводят итоги, в течение двух дней будут повторяться спектакли — не успевшие их посмотреть зрители могут наверстать упущенное и высказать в форуме свое мнение.

Судейскую коллегию конкурса полнометражных фильмов возглавляет режиссер Вадим Абдрашитов. В нее вошли также актриса Виктория Толстоганова, продюсер Игорь Толстунов, критик Ольга Галицкая; редакцию «РГ» представляет заместитель главного редактора Ядвига Юфеева. Жюри фильмов короткого метра сформировано из студентов театроведческого и режиссерского факультетов ГИТИСа; они же определят и победителя в конкурсе театральных спектаклей. И третье, главное жюри — это зрители: уникальность фестиваля в том, что интернет обеспечивает обратную связь с публикой, и авторы получают немедленный отклик.

Итак, «Дубль дв@» в десятый раз собирает аудиторию со всего мира. Все просмотры бесплатны и доступны в любой точке земного шара. Большинство фильмов идут с английскими субтитрами, музыкальные спектакли — на русском. Приглашайте на просмотры друзей и знакомых — всех, кого интересуют кино и театр современной России! ●

Программа фестиваля «Дубль дв@» на сайте **d2.rg.ru**

О фестивале говорят

Александр Митта, режиссер, лауреат приза «За выдающийся вклад в киноискусство»:

— Кино сегодня и снять-то нелегко, а посмотреть еще труднее — ведь нигде не показывают. В интернете фильмов крутится много, но важно, чтобы была предварительная квалифицированная селекция. А на «Дубль дв@» программа всегда серьезная и хорошо сбалансированная, и она адресована не рафинированным знатокам, а обычному зрителю, каких большинство. Кино, которое разговаривает эмоциями, — вот как можно определить кредо этого фестиваля. Я бы назвал его «Оскаром» по версии «Российской газеты».

Александр Прошкин, режиссер, лауреат приза «За выдающийся вклад в киноискусство»:

— «Дубль дв@» — один из немногих фестивалей с человеческим лицом: без интриг, без склок, без партий. Это просто живое человеческое дело. И оно чрезвычайно полезно, потому что авторитет «Российской газеты» поддерживает интерес к российскому кинематографу, а возможности интернета бесконечны. Когда говорят, что наше кино «отстойное», это глубочайшая неправда. Я много езжу по городам, и всегда каждый показ заканчивается разговором со зрителями, и всегда люди говорят о том, как им не хватает российского кино.

Михаил Косырев-Нестеров, режиссер, Гран-при «Дубль дв@» («Поездка к матери»):

— Это очень редкая, почти уникальная возможность настоящего общения кинематографистов со зрителями. Бывают, конечно, встречи и на обычных фестивалях, но там они чаще всего превращаются в монолог режиссера. На «Дубль дв@» зрителям предоставлено слово, и они пишут удивительные тексты.

Владимир Хотиненко, режиссер, Гран-при «Дубль дв@» («Наследники»):

— «Дубль дв@» — дело не только интересное, но и чрезвычайно современное. Это еще один очень важный и весьма эффективный способ вернуть интерес публики, который, к сожалению, в последние десятилетия был, мягко говоря, слегка потерян.

Цифры

164
фильма мы показали за 9 фестивалей «Дубль дв@»;

6
театральных спектаклей;

80
стран мира смотрят кинофестиваль. А это более 1 млн посещений сайта фестиваля.

КСТАТИ

Виртуальный кинотеатр «РГ-XXI» — первое название фестиваля.
Первый лауреат Приза зрительских симпатий 1-го фестиваля 2011 года — «Не думай про белых обезьян» Юрия Мамина.
Наши Гран-призеры прошлых лет: «Алиса, Базилио и мама из Калуги» Александра Белобокова, «Дом ветра» Вячеслава Златопольского, «Бездельники» Андрея Зайцева, «Темное царство» Олега Бабицкого и Юрия Гольдина, «Частное пионерское» Александра Карпиловского, «Класс коррекции» Ивана Твердовского, «Наследники» Владимира Хотиненко, «Поездка к матери» Михаила Косырева-Нестерова, «Мой лучший друг» Элины Суни.

АФИША ФЕСТИВАЛЯ «ДУБЛЬ ДВ@»

2 апреля
«Вечная жизнь Александра Христофорова». Комедия. Режиссер Евгений Шелякин.
«Вольный ветер мечты». Джаз-фантазия на музыку Исаака Дунаевского. Спектакль Московского театра оперетты.
Короткий метр: «Вода в руке». Драма. Режиссер Александра Сашнева.

3 апреля
«После тебя». Драма. Режиссер Анна Матисон.
«Вольный ветер мечты». Джаз-фантазия. Спектакль Московского театра оперетты.
Короткий метр: «Русиано». Комедия. Режиссер Андрей Булатов.

4 апреля
«Свидетели». Драма. Режиссер Константин Фам.
«Восемь любящих женщин». Мюзикл Александра Журбина. Спектакль Новосибирского музыкального театра.
Короткий метр: «Последний лист». Драма по О`Генри. Режиссер Екатерина Уварова.

5 апреля
«Как я стал…». Драма. Режиссер Павел Мирзоев.
«Восемь любящих женщин». Спектакль Новосибирского музыкального театра.
Короткий метр: «Яков в снегах». Драма. Режиссер Дмитрий Орлов.

6 апреля
«Мастерская». Драма. Режиссер Владимир Аленников.
«Мертвые души». Лайт-опера Александра Пантыкина по Гоголю. Спектакль Свердловского академического театра музыкальной комедии.
Короткий метр: «Весна». Комедия. Режиссер Наталия Кончаловская.

7 апреля
«Подбросы». Драма. Режиссер Иван И. Твердовский.
«Мертвые души». Спектакль Свердловской музкомедии.
Короткий метр: «Воротничок». Драма. Режиссер Виктория Рунцова.

8 апреля
«Не чужие». Драма. Режиссер Вера Глаголева.
«Алые паруса». Мюзикл Максима Дунаевского по мотивам Александра Грина. Спектакль компании «Русский мюзикл».
Короткий метр: «Успех». Комедия. Режиссер Валентин Сунцов.

9 апреля
«Цветной свет». Фэнтези, мелодрама. Режиссер Андрей Новоселов.
«Алые паруса». Мюзикл Максима Дунаевского.
Короткий метр: «Неслучайность-ти». Этюд. Режиссер Владимир Кветной.

10—11 апреля
«Вольный ветер мечты». Спектакль Московского театра оперетты.
«Мертвые души». Спектакль Свердловской музкомедии.
«Восемь любящих женщин». Спектакль Новосибирского музыкального театра.
«Алые паруса». Спектакль компании «Русский мюзикл».

12 апреля
Премиальный показ фильмов-лауреатов.

KINOPOISK.RU

В ленте «Не чужие» героиня выходит замуж за красавца из Средней Азии. Ее выбор становится причиной нешуточных скандалов в семье.

Как смотреть фестиваль?

Ровно в полночь с 1 на 2 апреля в мировой Сети начнется показ первых двух фильмов и одного спектакля конкурсной программы X онлайн-фестиваля «Дубль дв@». Это комедия Евгения Шелякина «Вечная жизнь Александра Христофорова», короткометражная драма Александры Сашневой «Вода в руке» и спектакль-ревю Московского театра оперетты на музыку Исаака Дунаевского «Вольный ветер мечты». Это фестиваль интерактивный, и ваши возможности не ограничиваются его бесплатным просмотром в любое удобное для вас время в любой точке земного шара.

1. Вы можете выразить свое отношение к увиденному, поставив оценку по десятибалльной шкале. Ваши оценки интересны не только создателям фильма (спектакля), которые все эти дни будут с волнением следить за ходом конкурса, — это еще и ваш голос за будущего лауреата Приза зрительских симпатий.

2. Вы можете написать свой отзыв подробнее в жанре мини-рецензии. Это можно сделать в специальном окне — писать непосредственно там или вставить уже написанное и скопированное из других программ — Word, «Блокнот» и т.п. Не тревожьтесь, если посланный текст не сразу появится на форуме фестиваля — естественно, сначала его прочитают модераторы. По правилам нашего форума, да и по действующим в стране законам, в Сети не допускаются выражения нецензурные или оскорбительные для авторов и читателей. Будьте корректны в лексике, а суждения могут быть любыми.

3. Вы можете выигрывать призы фестиваля самым активным авторам самых содержательных и аргументированных рецензий. Лауреатов определит жюри из журналистов «РГ».

Отзывы и рецензии можно писать на любом языке. Подписывайтесь как считаете нужным — реальными именами и фамилиями или псевдонимами, никами. Но крайне желательно в этих отзывах сообщать, из какого вы города (страны) и сколько человек смотрели фильм (спектакль) вместе с вами. Ведь наши компьютеры фиксируют только число посещений, а сколько зрителей стоит (сидит, лежит) за каждым посещением, мы не знаем. А хотелось бы представлять реальное число зрителей фестиваля хотя бы приблизительно.

И наконец, о времени показа. Пользуйтесь фестивалем, как своим проигрывателем: смотрите, когда удобнее, можете прервать просмотр или повторить эпизод. Но каждую полночь с последним ударом часов программа будет меняться. Это не значит, что если вы начнете просмотр около полуночи, то карета может превратиться в тыкву — нет, ваш персональный показ не прервут, и вы досмотрите фильм до конца.

ЦЕНТРАПАРТНЕРШИП

Откроется фестиваль лентой «Вечная жизнь Александра Христофорова» с Алексеем Гуськовым и Оксаной Фандерой в главных ролях.

НАГРАДА Лауреат премии «Дубль дв@» «За выдающийся вклад в киноискусство» — композитор Максим Дунаевский

Мелодии двух веков

Валерий Кичин,
программный директор фестиваля «Дубль дв@»

Далеко позади времена, когда зрители не уходили из кинотеатра без новой мелодии в душе, а передача «Песни из кинофильмов» была самой популярной. Кинокомпозитор в российском кино — профессия исчезающая. В этом смысле премия «За выдающийся вклад в киноискусство», которую фестиваль на сей раз вручает не режиссеру, не актеру, а представителю великой династии кинокомпозиторов, может показаться неактуальной.

Но это премия «со значением». Мы хотим напомнить о месте музыки в кино. О том, что не только наш кинематограф славился музыкой, созданной такими мастерами, как Прокофьев и Шостакович, Хачатурян и Шнитке, Милютин и Хренников, Артемьев и Рыбников, Петров и Канчели, Гладков и Зацепин, Исаак и Максим Дунаевские. Мировое киноискусство и теперь неотделимо от саундтреков Нино Рота и Эннио Морриконе, Уильямса и Хорнера, Эльфмана и Циммера, Сильвестри и Хисаиси… Кино без музыки поскучнело, и это остро чувствуешь в кинорепертуаре, оскудевшем красками и эмоциями.

Поэтому мы и решили самим выбором нашего лауреата подчеркнуть значимость музыки для кинематографа и тот печальный факт, что музыкальная необразованность многих режиссеров лишает их творения объема, насыщенной звуковой среды, метафоричности, эмоциональной палитры, романтизма.

Максим Дунаевский написал музыку для более чем 70 фильмов, среди них такие популярные, как «Автомобиль, скрипка и собака Клякса», «Ах, водевиль, водевиль…», «Д'Артаньян и три мушкетера», «В поисках капитана Гранта», «Карнавал», «Мэри Поппинс, до свидания!», «Двенадцать стульев»… Однако понятие «музыкальное кино» выпало из обихода, и картин, которым нужна музыка, снимается все меньше. «Наши кинопродюсеры в 90 процентах случаев безграмотны, необразованны и пришли, условно говоря, из цветочных ларьков, — объясняет причину музыкального вакуума Максим Дунаевский. — Им нужен некий элемент звукотехники — не более того. Продюсерам вторят режиссеры: их тоже не научили, что киномузыка — часть киноязыка, причем важнейшая. Мне и предлагают теперь все меньше — понимают, что со мной будет трудно. Зачем я нужен — чтобы написать этот примитив? Левой ногой, не отрываясь от обеда?»

АКЦЕНТ

Кино без музыки поскучнело, и это остро чувствуешь, а музыкальная необразованность многих режиссеров лишает их творения объема

Излишне напоминать, в какой роскошной музыкальной среде рос будущий композитор. Отец — Исаак Дунаевский — уже тогда был классиком киномузыки и одним из создателей жанра советской оперетты. В СССР еще никто не знал, что такое мюзикл, но его «Веселые ребята», «Волга-Волга», «Цирк», «Светлый путь» и «Весна» уже входили в круг любимых музыкальных комедий, а «Вольный ветер», «Сын клоуна», «Дороги к счастью» и «Белая акация» триумфально шли на всех опереточных сценах. Среди учителей Максима Исааковича в Московской консерватории такие мастера, как Дмитрий Кабалевский, Тихон Хренников, Андрей Эшпай, Альфред Шнитке, и он уже был готов к сочинению академической музыки, но судьба свела его со студенческим театром МГУ «Наш дом», и он пошел по стопам отца — стал писать для театра и кино. Причем театр тесно связал с кино — к примеру, театральный вариант «Веселых ребят», с успехом идущий в Екатеринбурге, он создал на основе музыки своего отца к фильму Григория Александрова и дописав к ней новые номера. С экрана на сцену перекочевал и его мюзикл «Мэри Поппинс», который идет в театрах страны и в новом варианте готовится к постановке в Новосибирске. Среди его театральных мюзиклов «Любовь и шпионаж» — история Маты Хари, сценические версии «Двенадцати стульев» и «Трех мушкетеров», лайт-опера «Шинель», на подходе — «Отпетые мошенники» по О'Генри в Новосибирском музыкальном театре. Ну а при первых же звуках его песен «Пора-пора-порадуемся…», «Ветер перемен», «Позвони мне, позвони!», «Городские цветы», «Непогода» или «Моя маленькая леди» люди расцветают улыбками и принимаются подпевать. Максим Дунаевский создал целую эпоху нашей песенной классики, вобравшей в себя энергетику времени и оптимизм, который, несмотря на усилия кинопродюсеров, в народе не умирает. «Я от папы перенял любовь к музыке мажорной, — рассказывает композитор. — А у нас современная «попсовая» музыка в основном — вся в миноре. Мне продюсеры говорили: все твои жизнерадостные «пора-пора-порадуемся…» — это «элтон-джоновщина» какая-то! Но ведь мелодия стала популярной! Так что в отсутствии музыки в кино публика не виновата».

Наш почетный приз этого года — дань благодарности за музыку, воплотившую народную память о двух веках, пролетевших над Россией. За музыку, которая всегда была выше и киносюжетов, и политических конъюнктур. В ней живет душа народа с его жаждой добра, взаимопонимания, мира и счастья. Каждый из нас ощущает ее по-своему, вкладывая в нее свой смысл и свои надежды, поэтому фильмы могут стареть и умирать — музыка остается с нами. ●

— Полный текст читайте на сайте **rg.ru/art/1664143**

СЕРГЕЙ ФАДЕИЧЕВ / ТАСС

Наш почетный приз Максиму Дунаевскому — дань благодарности за музыку, в которой живет душа народа.

ТЕХНОЛОГИИ Избавят ли российскую энергетику от угроз отечественные IT-разработки

Перед кибервыбором

Ольга Иванова

С 2024 года российские госкомпании обязаны будут использовать в основном отечественное программное обеспечение. По решению правительства РФ локализацию критически важных технологий проконтролируют Министерство энергетики РФ и Министерство промышленности и торговли.

Курс на энергобезопасность

Как уже сообщали СМИ, в ноябре прошлого года Совбез РФ одобрил новую доктрину энергетической безопасности. Введенные после присоединения Крыма европейскими государствами и США санкции против России наглядно продемонстрировали, насколько сильно российская энергетика зависит от иностранного капитала, технологий и программного обеспечения (ПО). Совбез пришел к выводу, что использование отечественными госкомпаниями иностранного ПО и IT-оборудования создает «угрозы кибербезопасности критической инфраструктуры».

В результате в марте 2018-го правительству РФ было поручено скорректировать отраслевые планы по замещению. Предстоящие перемены должны привести к снижению зависимости компаний топливно-энергетического комплекса (ТЭК) от импорта критических технологий и при этом учитывать риск возможного расширения санкций иностранных государств в отношении России.

АКЦЕНТ

К 2024 году 70 процентов программного обеспечения (в стоимостном выражении), которые используют госкомпании, и энергетические в том числе, должно быть отечественного производства, а доля российского софта, используемого чиновниками, составлять 90 процентов

Между тем годом раньше правительство РФ утвердило национальную программу «Цифровая экономика», в которой информационной безопасности посвящен целый раздел. В соответствии с документом в ближайшие несколько лет ситуация в стране должна кардинально поменяться. В частности, к 2024 году 70 процентов программного обеспечения (в стоимостном выражении), которые используют госкомпании, и энергетические в том числе, должно быть отечественного производства, а доля российского софта, используемого чиновниками, составлять 90 процентов. На реализацию поставленных задач по решению Кабинета министров РФ до 2024 года будет выделено 30 миллиардов рублей.

Позже выяснилось, что первыми на отечественный софт перейдут госкомпании из так называемого списка 91-р, управляемые правительством. Их обязали принять специальные внутренние программы и раньше других перейти на отечественный софт: уже к 2021 году его доля в госкомпаниях должна превысить 50 процентов. Исключение возможно лишь для уникального программного обеспечения, которое не производят в России.

В комплекте выгоднее

Между тем, по данным Министерства энергетики РФ, сейчас примерно половина оборудования в энергетической отрасли страны — зарубежного производства. В частности, доля различных импортных трансформаторов доходит до 50-60 процентов, а газовых турбин — до 70. Во время реформы РАО ЕЭС энергетики ориентировались на иностранных поставщиков, приобретая софт в комплекте с оборудованием. Это логично и выгодно. К тому же применение стороннего ПО чревато лишением гарантии производителя и проблемами со страхованием тех же станков и машин.

Из отечественного оборудования компании приобретали преимущественно паровые турбины и энергокотлы. Их доля составляет 87 и 95 процентов соответственно.

После реформы компании массово устанавливали и иностранные, дорогостоящие системы управления предприятием (ERP), в основном SAP. Доля зарубежных ERP-систем на российском рынке в целом составляет около 70 процентов.

Как сообщил в одном из опубликованных в СМИ интервью директор Департамента оперативного контроля и управления Минэнерго РФ Евгений Грабчак, «иностранное программное обеспечение довольно широко используется в электроэнергетике, и долгое время это не вызывало особой озабоченности». Однако, по его словам, растущий уровень автоматизации процессов в отрасли и неоднозначная внешнеполитическая ситуация заставляют задуматься о контроле используемых решений.

Риски под контроль

Программное обеспечение на любом предприятии условно можно поделить на три уровня. Первый включает так называемые SCADA-системы, то есть системы сбора данных и оперативного диспетчерского управления. К ним относятся АСУ ТП — автоматизированная система управления технологическим процессом, АСУ Э — автоматизированная система управления электроснабжением и АСКУЭ — автоматизированная система коммерческого учета энергоресурсов. Они обеспечивают сбор и первичную обработку данных о техпроцессах и ресурсах предприятия, а также диспетчерский контроль и управление оборудованием.

Второй уровень — системы управления производственными процессами. Это так называемые MES-системы, которые необходимы для синхронизации, координации, анализа и оптимизации выпуска продукции. Сюда же можно отнести программное обеспечение для планирования ремонтных работ и управления персоналом, осуществляющим сервисное обслуживание.

И, наконец, третий, высший уровень — системы управления ресурсами (ERP-системы). Они контролируют финансовые и трудовые ресурсы компании, отслеживают запасы материалов, а также используются для планирования.

Как выяснилось, наибольшее беспокойство с точки зрения национальной информационной безопасности у Минэнерго РФ вызывают сейчас программные решения первого уровня. Споры о том, действительно ли они позволяют иностранному поставщику дистанционно собирать необработанные первичные данные и влиять на работу оборудования, между энергетиками и чиновниками идут давно.

Особенно остро вопрос встал после очередной волны санкций против России летом 2017 года. Поставка в Крым турбин производства известного немецкого концерна вызывала озабоченность у чиновников. По словам замминистра энергетики Андрея Черезова, минэнерго обнаружило, что «при передаче и хранении данных по каналам связи за рубеж возможно удаленное управление энергетическим оборудованием вплоть до его отключения». Эту возможность, к слову, не отрицают даже иностранные производители.

— В программном обеспечении с закрытым кодом могут содержаться так называемые закладки — недекларированные возможности, — объясняет специалист по экономической безопасности, охране и режиму ОАО «ТГК-16» Айрат Шагиев. — Знающий человек может воспользоваться ими, чтобы обойти защиту.

Минэнерго предложило всем поставщикам генерирующего оборудования, в том числе и зарубежным, пройти специальную сертификацию и раскрыть все коды управления оборудованием. Ведомство уже выпустило соответствующий приказ, который предусматривает проверку программного обеспечения на наличие недекларированных возможностей. Этот документ вступит в силу в августе 2019 года.

Защититься от угроз

По мнению российских экспертов, если иностранный поставщик ПО вдруг захочет навредить, например остановить энергоблок, он сможет это сделать. В 2018 году российский производитель и разработчик высокотехнологичного оборудования и решений для сетей широкополосного доступа, энергетики и ЖКХ выпустил на рынок отечественную систему удаленного мониторинга и прогнозирования «Прана». Она постоянно отслеживает более 500 параметров работы оборудования, скажем турбин, прогнозирует штатные и нештатные ситуации, позволяет избежать аварий. У иностранных поставщиков подобного софта возможностей не меньше. Вопрос лишь в том, как они будут их использовать.

Конечно, в сегменте газовых турбин большой мощности российские инженеры работают с оборудованием и ПО зарубежного производства. Но по большому счету оно все равно является для них темной лошадкой. Да, работает, но как именно, не знает никто.

Айрат Шагиев считает, что иностранное ПО может угрожать системе и в том случае, если на этапе создания в него была включена вредоносная функция. Достаточно вспомнить, как в 2019 году были заражены предприятия одного из попавших под санкции государств. Вирус атаковал модификации контроллеров и вывел из строя национальные центрифуги для обогащения урана. Эксперты, опрошенные журналистами ведущих иностранных СМИ, отмечали крайнюю сложность червя. По их мнению, вирус был разработан с конкретной целью, возможно, не одним хакером, а командой, которая пользовалась государственной поддержкой. Эксперты Лаборатории Касперского назвали атаку Stuxnet «бомбардировкой Хиросимы и Нагасаки в цифровом мире». По их данным, атака началась с пяти предприятий — партнеров компании, которая занималась обогащением урана. Примечательно, что четыре из них — разработчики автоматизированных систем управления оборудованием для промышленности.

АКЦЕНТ

Отечественным программным обеспечением, кстати, довольны многие компании. Их было бы гораздо больше, если бы не отдельные недостатки

Российские сенаторы весной прошлого года в качестве примера угрозы безопасности для энергетики привели вирус Petya, поразивший большое количество компьютеров в крупных нефтяных российских компаниях. Многие компьютеры не подлежали восстановлению, данные были уничтожены.

Тем не менее эксперты утверждают, что риски при использовании иностранного ПО не носят катастрофический характер хотя бы уже потому, что «Системный оператор», который мониторит и управляет всей энергосистемой, в критических сегментах использует только отечественное программное обеспечение. За управление режимами в «Системном операторе» отвечает российский оперативно-информационный комплекс «Монитор-электрик».

В поисках альтернативы

При выборе иностранного или отечественного софта российские чиновники должны отдавать предпочтение продуктам из «Единого реестра российских программ для электронных вычислительных машин и баз данных», который в 2016 году опубликовало минкомсвязи. Сейчас в нем 252 позиции, и он постоянно обновляется. По словам Айрата Шагиева, российские специалисты уже делают почти все виды софта, который необходим для энергетической отрасли. Однако отечественное программное обеспечение используется в стране лишь местами и пока не может занять большую долю на рынке.

А вот программы для управления электротехническим оборудованием, в том числе трансформаторами и выключателями, практически все российского производства. Их выпускают сейчас три отечественные компании.

Есть в России уже и своя SCADA-система — MasterSCADA. Она включена в Реестр, и ее активно используют крупнейшие нефтяные компании страны. Востребован и выпускаемый в стране аналог программных систем Schneider Electrick и GE. Среди покупателей не только компании из России, но и из Казахстана и Италии.

Пять отечественных производителей выпускают АСУ ТП, еще два занимаются ERP-системами. Более того, некоторые российские специалисты уже могут написать и софт для управления иностранным оборудованием, в том числе теми же газовыми турбинами.

Какому программному обеспечению отдать предпочтение? Мнения энергетиков на этот счет различны. К примеру, в ТГК-16 в части управления технологическими процессами практически все программное обеспечение отечественное, и, как утверждает инженер по эксплуатации и ремонту АСУ ТП Михаил Кузьмин, проблем с ним нет. По словам начальника отдела информационных систем управления компании Риммы Нуреевой, отечественное ПО используется также для антивирусной защиты серверов, системы корпоративного документооборота, учетной системы (1С), информационного обмена данными с «Системным оператором» и многого другого. Более того, сейчас компания активно прорабатывает вопрос внедрения автоматизированной системы управления закупками на базе отечественного ПО. Как подчеркивают специалисты энергопредприятия, в ТГК-16 стремятся использовать только наилучшие доступные технологии. Такой же подход применяют и к выбору программного обеспечения: там, где отечественные разработки не уступают зарубежным, выбор без сомнения делается в пользу российского ПО.

Отечественным программным обеспечением, кстати, довольны многие компании. Их было бы гораздо больше, если бы не отдельные недостатки. Например, нередко российские разработчики предлагают отдельные разрозненные решения, которые не всегда можно интегрировать с другими решениями, как отечественными, так и иностранными. К тому же подчас они пишутся на старых европейских платформах. Это объяснимо, ведь, по некоторым оценкам, на разработку собственных платформ для создания, например, АСУ ТП требуется почти год работы и минимум 200 миллионов рублей. Но тогда можно ли называть подобные решения собственной разработкой российских айтишников?

Другой пробел связан с кадрами. Не секрет, что отечественные компании и по масштабам бизнеса, и по количеству сотрудников меньше зарубежных. Соответственно, в основном в них работают программисты. А технологов, которые отвечают непосредственно за внедрение программного обеспечения, нет. Да и опыта внедрения ПО у зарубежных поставщиков больше, а значит, и качество его выше.

Энергетики считают, что, если все эти проблемы решить директивно, это даст толчок развитию отечественных IT-продуктов.

С другой стороны, отечественные аналоги высокопроизводительных систем находятся только на стадии разработки, и, если резко полностью запретить иностранный софт, российские разработчики не смогут быстро предложить аналогичный продукт, «мы просто скатимся в каменный век», считает Айрат Шагиев. Замещение должно происходить планомерно и грамотно. Одновременно должна развиваться и наука. Только в таком случае можно ожидать повышения уровня энергобезопасности.

По словам Айрата Шагиева, технологический разрыв с Западом в области ПО для энергетики можно преодолеть примерно за 20 лет. Такое возможно, если целенаправленно этим заниматься.

У государства нет задачи полностью запретить иностранное программное обеспечение, утверждает директор Департамента оперативного контроля и управления Минэнерго РФ Евгений Грабчак — все меры направлены только на снижение рисков. Поэтому вполне логично продолжить сотрудничество с компаниями, которые демонстрируют открытость и используют продукт с открытым кодом. По его словам, минэнерго работает над условиями перехода энергетики на отечественный софт в тех сегментах, где это необходимо. На надежность энергообеспечения это повлиять не должно. ●

ПРЕСС-СЛУЖБА ОАО «ТГК-16»

В рамках комплексной модернизации электростанции в 2017 году на Казанской ТЭЦ-3 был установлен новый энергоблок на базе самой мощной и эффективной в России и мире газотурбинной установки производства «Дженерал Электрик».

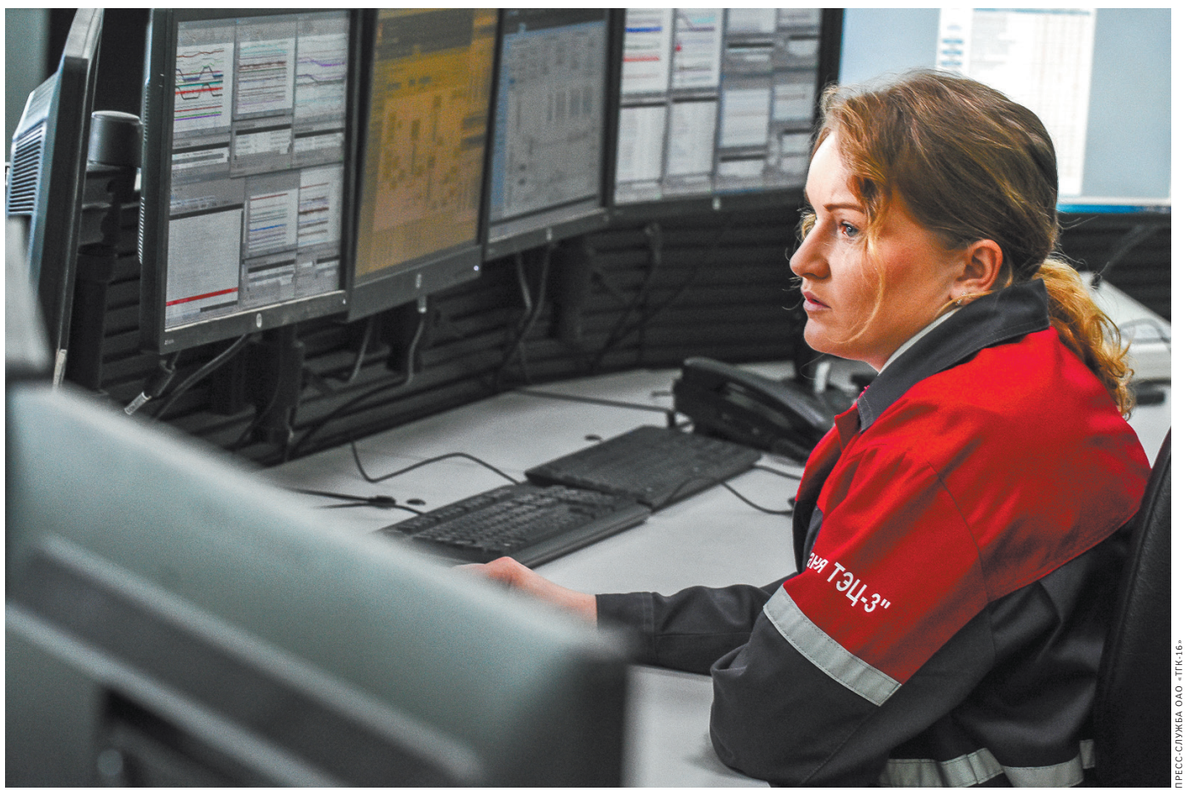

ПРЕСС-СЛУЖБА ОАО «ТГК-16»

Справка

Опыт применения иностранного ПО в Татарстане на примере ТГК-16

ОАО «ТГК-16» (входит в группу ТАИФ) сегодня занимает одну из лидирующих позиций по производству тепловой и электрической энергии в Республике Татарстан, а филиалы компании — Казанская ТЭЦ-3 и Нижнекамская ТЭЦ (ПТК-1) — по праву считаются одними из самых эффективных объектов в энергетике не только Татарстана, но и всей Российской Федерации. Электростанции обеспечивают энергией крупнейшие нефтехегазохимические предприятия региона и жилые районы в Казани и Нижнекамске.

Для обеспечения требуемой надежности и максимальной эффективности энергоснабжения потребителей в компании особое внимание уделяется ремонту основного и вспомогательного оборудования, строительству новых объектов, техническому перевооружению и модернизации действующего оборудования. В частности, в рамках комплексной модернизации электростанции в 2017 году на Казанской ТЭЦ-3 был установлен новый энергоблок на базе самой мощной и эффективной в России и мире газотурбинной установки производства «Дженерал электрик», что удвоило установленную электрическую мощность электростанции и утроило выработку ею электрической энергии.

Более того, на новом энергоблоке филиала компания внедрила программные решения специализированной платформы Predix™ для сбора промышленных данных и аналитики, вследствие чего Казанская ТЭЦ-3 стала одной из первых пилотных площадок Татарстана по внедрению концепции «Индустрии 4.0». Система Predix осуществляет мониторинг технических параметров работы установки, и при этом происходит непрерывное сравнение математической модели действующего оборудования с математической моделью «идеальной машины». Программа централизует большие объемы данных и позволяет прогнозировать ситуации, возникающие при работе. Параметры работы непрерывно анализируется, создается карта возможных дефектов и рекомендаций. Все это позволяет избежать аварий и внеплановых остановок, более точно планировать ремонт и оптимизировать сервисные работы, объясняют в ТГК-16.

НА ПРАВАХ РЕКЛАМЫ

НОВОСТИ

Гол Месси назван лучшим в истории «Барселоны»

ОЦЕНИЛИ ГЕНИЯ

Иван Ильин

На официальном сайте «Барселоны» подвели итоги голосования, в котором приняли участие больше полумиллиона человек. Фанаты со всего мира выбирали лучший гол в истории каталонского клуба. Выбор болельщиков оказался предсказуем.

Но финальной стадии отбора добрались двое — Лионель Месси, представленный сразу тремя голами-красавцами, а также Серхи Роберто. В итоге весь импровизированный пьедестал достался аргентинскому гению. А абсолютно лучшим стал гол Лионеля в ворота «Хетафе», забитый в 2007 году.

Месси, тогда еще носивший длинные волосы, отличился после сумасшедшего сольного прохода, начавшегося с середины поля. Лионель играючи прошел все оборонительные редуты соперника, обманул голкипера и послал мяч в опустевшие ворота. За этот шедевр проголосовали в итоге 45 процентов болельщиков, участвовавших в опросе.●

«МЮ» утвердил Сульшера на должности тренера

ГЛАВНЫЙ НА ТРИ ГОДА

Кирилл Ветров

Руководство английского футбольного клуба «Манчестер Юнайтед» решило не искать добра от добра и утвердило на должность главного тренера норвежца Уле-Гуннара Сульшера. Вчера он подписал с «красными дьяволами» полноценный контракт на три года.

Изначально Сульшера приглашали как временную фигуру — после увольнения Жозе Моуринью его назначили руководить манкунианцами до конца сезона. Даже ради такого шанса Уле-Гуннар бросил работу в «Мельде», с которым добивался неплохих результатов. И как только Сульшер вернулся в клуб, за который он блистал еще в бытность игроком, «МЮ» начал побеждать. Из 13 матчей английской Премьер-лиги под руководством норвежца команда выиграла 10 и поднялась уже на пятое место в таблице, вплотную приблизившись в «большой четверке». Более того, в 1/8 финала Лиги чемпионов «Юнайтед» героически выбил из борьбы «ПСЖ». ●

Траньков отказался быть тренером первой пары страны

ПОКА НЕ ТА ФИГУРА

Анна Козина

Двукратный олимпийский чемпион Максим Траньков заявил, что ему не хватает опыта, чтобы быть главным тренером одной из сильнейших спортивных пар мира — Евгении Тарасовой и Владимира Морозова.

В этом сезоне под руководством Транькова фигуристы выиграли два этапа Гран-при, но стали только третьими в финале серии. На самых важных стартах сезона — чемпионатах Европы и мира — Тарасова — Морозов также могли бороться за «золото», но дважды остались с «серебром». В подготовке пары к ЧМ снова принимала участие Нина Мозер.

— Мы договаривались с ребятами на один сезон. За это время дал им все что мог. Но главным тренером пары я больше не буду, не по Сеньке шапка, — заявил Траньков в эфире «Все на Матч». — Это большая ответственность за первую пару страны, которая стала еще более титулованной. Я готов всячески помогать — быть вторым тренером, консультантом, но не главным тренером. ●

ПРЕМЬЕР-ЛИГА «Бело-голубые» попытаются обыграть «Локомотив» впервые за шесть лет

«Динамо» ловит поезд

Илья Соболев

Сегодня после паузы на матчи сборных возобновится чемпионат российской Премьер-лиги. Центральный матч 21-го тура пройдет в субботу на подмосковной «Арене Химки», где встретятся столичные «Локомотив» и «Динамо».

Считается, что дерби — сама по себе штука непредсказуемая вне зависимости от состояния его участников. Но к противостоянию «Динамо» и «Локо» в последние годы это относится меньше всего. Вот уже на протяжении девяти матчей «бело-голубые» никак не могут победить «железнодорожников». В предыдущий раз «Динамо» оказалось сильнее «Локомотива» в марте 2013 года (1:0). С тех пор динамовцы пять раз «Локо» уступили и четырежды сыграли с ним вничью. В том числе и во встрече первого круга текущего чемпионата — 1:1.

Предпосылок к тому, что подопечные Дмитрия Хохлова сумеют в субботу сломать неприятную традицию, не так уж и много. Этой весной «Динамо» провело три матча, в которых одержало лишь одну победу. В двух последних играх «бело-голубые» потерпели поражение, причем не забили ни разу. У «Локомотива» дела идут получше: из трех сыгранных матчей два они выиграли и еще один свели к ничьей.

Впрочем, не исключено, что в этот раз на исход матча повлияет фактор сборных. «Локомотив», напомним, делегировал в национальные команды девять игроков основного состава, а «Динамо» всего лишь троих. То есть «бело-голубых» пауза на международные игры затронула в значительно меньшей степени. Кстати, «железнодорожники» во время перерыва успели провести в Сочи учебно-тренировочный мини-сбор, в рамках которого сыграли вничью с «Уфой» — 2:2.

В любом случае очки нужны обеим командам, хоть они на данный момент и решают несколько разные задачи. «Динамо» — одной ногой в зоне стыковых матчей, и если не начнет побеждать, скоро окажется в зоне вылета. И вытаскивать ее оттуда, вполне возможно, будет уже не Хохлов, а уже другой специалист.

А вот «Локомотив» с 35 очками замыкает Топ-3, отставая от лидирующего «Зенита» всего на шесть баллов. И понятно, что любые очковые потери могут критически сказаться на перспективах команды Юрия Семина в чемпионской гонке.

Что касается конкурентов «Локо», «Зенит» на своем поле примет «Оренбург», а идущий вторым ЦСКА (36 очков) сыграет с занимающей предпоследнее место «Уфой». Это будет дебют на тренерском посту уфимской команды Вадима Евсеева, призванного спасти клуб от вылета из элиты. Для Евсеева это второй опыт работы в Премьер-лиге. Первый был в пермском «Амкаре», с которым Вадим успел поработать пару месяцев до расформирования клуба.

«Краснодар», у которого столько же баллов, сколько и у «Локо», на своем поле сыграет с другим аутсайдером, махачкалинским «Анжи», и попытается наконец прервать свою безвыигрышную серию из девяти матчей с учетом всех турниров.

Ну а «Спартак» (33 очка), замыкающий Топ-5, отправится в гости к «Ахмату» в Грозный, где несколько месяцев в 2017-м работал нынешний рулевой «красно-белых» Олег Кононов. ●

Михаил Синицын

Игроки «Локомотива» (в светлом) и «Динамо» в этом сезоне решают разные задачи.

АКЦЕНТ

В первом круге «Локомотив» и «Динамо» сыграли вничью — 1:1

ГДЕ БУДЕМ СМОТРЕТЬ

29 марта, пятница

Матч Премьер

18.30 «Крылья Советов» — «Арсенал». Прямая трансляция

30 марта, суббота

Матч ТВ

19.00 «Ростов» — «Урал». Прямая трансляция

Матч Премьер

11.30 «Енисей» — «Рубин». Прямая трансляция

13.30 «Динамо» — «Локомотив». Прямая трансляция

16.30 «Ахмат» — «Спартак». Прямая трансляция

31 марта, воскресенье

Матч ТВ

16.30 ЦСКА — «Уфа». Прямая трансляция

Матч Премьер

14.00 «Зенит» — «Оренбург». Прямая трансляция

19.00 «Краснодар» — «Анжи». Прямая трансляция

— Онлайн-трансляция матча на сайте **rg.ru/sujet/4504**

ХОККЕЙ «Салават Юлаев» готов стать главным открытием сезона в КХЛ

Гроза для фаворитов

Илья Зубко

Вчера в Континентальной хоккейной лиге стартовал третий раунд плей-офф. В Москве сошлись главные фавориты сезона от Западной конференции ЦСКА и СКА. Результат этого поединка стал известен уже после подписания номера в печать. А сегодня на лед арены в Балашихе выйдут омский «Авангард» и уфимский «Салават Юлаев».

Букмекеры с выбором фаворита в этой паре не сомневаются. Шансы на то, что до финала Кубка Гагарина доберутся «ястребы», оцениваются как 1 к 1,35. Вероятность успеха «Салавата» в серии до четырех побед в разы ниже — 1 к 3,20. Впрочем, уфимцы за последний месяц приучили болельщиков и специалистов, что эти цифры могут не значить абсолютно ничего.

> Уфимцы очень средне играли в регулярном чемпионате, зато в плей-офф преобразились

«Салават» провел очень средний регулярный сезон, который закончил на шестом месте в конференции. После чего команда, ведомая молодым тренером Николаем Цулыгиным, преобразилась на глазах. Уфимцы сначала одолели магнитогорский «Металлург» (4:2), а затем издевательски легко справились с лучшей командой Востока по итогам регулярного сезона, «Автомобилистом» из Екатеринбурга (4:1). «Салават» в обоих сериях очень грамотно нейтрализовал лидеров соперника и запомнился отличной игрой Йоонаса Кемппайнена, забивавшего в самые нужные моменты, а также очень надежной работой вратаря Юхи Метсолы.

Нельзя исключать, что уфимцы продолжат удивлять и прыгнут еще выше. Хотя пройти «Авангард» им будет крайне тяжело. Тренерский штаб «ястребов» наверняка изучил соперника досконально и уже будет готов к серьезному сопротивлению. Кроме того, омичи обладают ровным и качественным составом, который уже убрал с дороги действующего обладателя Кубка Гагарина «Ак Барс» (4:0) и очень сильный в этом году «Барыс» (4:1). Правда, серия с казахстанским клубом получилась даже чересчур жесткая и временами напоминала бойню. Главный вопрос, успеют ли после нее восстановиться игроки «Авангарда». ●

РИА Новости

Игроки «Салавата Юлаева» (в светлой форме) и «Авангарда» определят финалиста Кубка Гагарина в серии до 4 побед.

Натуральный обмен

1 ← Ее нападающий Диего Коста вообще-то бразилец, и даже успел отметиться в товарищеском матче за «селесао». Подобного «предательства» на исторической родине Косте не забыли до сих пор.

Еще один бразилец стал причиной большого скандала, итогом которого может стать наказание сборной Украины. «Жовто-блакитные» задействовали в матчах отбора на Евро-2020 нового соотечественника, 31-летнего нападающего Жуниора Мораеса. Теперь федерации Португалии и Люксембурга, против которых этнический бразилец играл в футболке сборной Украины, подали протест в УЕФА. Суть спора — Мораес вроде бы прожил в стране чуть меньше требуемых пяти лет и заявлен не по правилам.

Сборная России в этом плане следует мировой тенденции. В ее составе Константин Рауш и Роман Нойштедтер, которые по-немецки говорят уж точно не хуже, чем по-русски. Новичок команды Ильзат Ахметов родился в Бишкеке и вполне мог выступать за Киргизию. Двое бразильцев, Марио Фернандес и Гильерме, являются игроками стартового состава, при этом защитник ЦСКА был одним из лучших на ЧМ-2018. В конце концов, Денис Черышев с детства живет и играет в Испании, учился футболу в академии мадридского «Реала».

Вопрос натурализации не обошли стороной и казахстанские журналисты, для которых она тоже актуальна. На пресс-конференции перед отборочным матчем в Нур-Султане коллега спросил у главного тренера сборной России Станислава Черчесова, не смущает ли его, что цвета страны, давшей миру Льва Яшина, в воротах защищает бразилец Гильерме. «Неужели свои хуже?» — вопрошал журналист.

— Если чисто юридически футболист имеет право играть у нас, он россиянин. И мы не смотрим, кто где родился и вырос, — строго сказал Станислав Саламович. — Гильерме проявляет себя хорошо, в прошлом году два матча провел на ноль. В коллективе чувствует себя комфортно, говорит по-русски чуть лучше, чем я по-казахски. Мы никакого дискомфорта в команде не чувствуем. Не думаю, что это правильно, говорить о таких вещах. Мы живем в XXI веке, и во всем мире это даже не обсуждается.

Тема Черчесову явно не нравится, но от нее все равно никуда не деться. Тем более что тут же «отличился» нападающий Павел Погребняк. В интервью он сказал, что плохо относится к натурализации, и назвал смешной ситуацию, когда за сборную России выступает темнокожий игрок. Речь, понятно, шла о нападающем «Краснодара» Ари, который принял гражданство РФ и успел дебютировать за сборную в Лиге наций. Реакция на слова Погребняка была довольно жесткой и быстрой. Комитет по этике РФС нападающего условно дисквалифицировал и выписал штраф на 250 тысяч рублей. Павел наказание принял и публично извинился.

Ну а болельщики и специалисты продолжают спорить, куда ведет натурализация. Безусловно, приглашенные игроки, как правило, выше уровнем, действительно усиливают сборные. С другой стороны — размывается сам по себе институт национальных команд, которые попросту теряют свою идентичность и колорит. По сути не так сильно отличаясь от клубов, которые комплектуют составы, невзирая на паспорта. И в эмоциональном плане натурализация, наверное, обеднеет футбол. Хотя остановить этот процесс уж точно невозможно и нужно его просто принять. ●

АКЦЕНТ

Станислав Черчесов: Мы не смотрим, кто где родился и вырос. Если футболист имеет право играть у нас, он россиянин

— Евро-2020: онлайн-трансляции, интервью со спортсменами, фото **rg.ru/sujet/6075**

РИА Новости

Фернандес, Ахметов и Гильерме (слева направо) родились не в России, но это не мешает им биться за сборную.

Компетентно

Александр Мостовой, экс-нападающий сборной России:

— Мы сами себе противоречим. Сначала кричим, что надо выращивать своих, а потом приглашаем в сборную Марио Фернандеса и Ари. Да, Фернандес — один из лучших защитников Премьер-лиги. Но он не рос в этой стране. Что касается Ари, то сначала мы ему даем паспорт, а затем орем: а что это Федор Чалов не играет? Так как ему выходить на поле, если есть Ари? То же самое могу сказать о Гильерме. Его впервые вызвали в сборную перед чемпионатом Европы-2016, когда Слуцкий вдруг решил, что у нас нет вратарей. А после того как Слуцкий и его команда провалились во Франции, буквально за пару месяцев вылезли 3–4 крепких голкипера. Я говорю о Селихове, Луневе, Медведеве. Я просто не вижу логики в натурализации. Возьмите тех же хорватов. У них население страны — как один район Москвы. Но в Хорватии почему-то своих игроков хватает. На чемпионате мира были только свои, и они дошли до финала. А нас — почти под 150 миллионов. И мы не можем вырастить россиян? Абсурд. И вместо того, чтобы заниматься развитием детско-юношеского футбола, приглашаем иностранцев, которые если и выше наших классом, то ненамного. Это неправильно.

Денис Колодин, экс-защитник сборной России

— Очень спорный вопрос. С одной стороны, я против натурализации. Но с другой — если есть возможность заиграть за сборную условного Месси, то я только за. Хотя Месси будет выступать за свою команду, его никто не отпустит. Я считаю, что у нас достаточно молодых россиян. Они заслуживают своего шанса. Складывается абсурдная ситуация: у нас есть молодежь, строятся академии, а мы приглашаем средних легионеров. Ничего не имею против Марио Фернандеса. Это очень сильный футболист. Как и Ари. Но надо искать своих, заниматься ими, давать время, терпеть.

Подготовил Артур Нанян

Продажа части административного здания по адресу: г. Москва, пр. Вернадского, д. 41, стр. 1 извещение о проведении открытого публичного предложения в электронной форме

Продавец: ПАО «Газпром», (812) 609-7614, 609-7622, inf@adm.gazprom.ru.

Организатор публичного предложения: ООО ЭТП ГПБ, etp.gpb.ru, (495) 276-00-51, доб. № 421, v.lysenin@etpgpb.ru.

Дата проведения публичного предложения в электронной форме: 26.04.2019 в 12.00.

Заявки на участие в процедуре принимаются с 29.03.2019 с 12.00 по 24.04.2019 до 18.00.

Дата рассмотрения заявок: 25.04.2019 до 18.00.

Предмет публичного предложения в электронной форме: продажа части административного здания по адресу: г. Москва, просп. Вернадского, д. 41, стр. 1.

Начальная/минимальная цена Имущества: 1 599 477 119 / 860 477 119 руб., кроме того НДС.

Шаг понижения/повышения цены: 36 950 000 / 18 475 000 руб.

Размер обеспечения заявки для участия в публичном предложении (задаток) в электронной форме составляет: 50 000 000 руб., НДС не облагается.

Полная информация о торгах размещена на официальном сайте Организатора торгов https://etp.gpb.ru и Продавца http://www.gazpromnoncoreassets.ru.

НА ПРАВАХ РЕКЛАМЫ

ИНФОРМАЦИОННОЕ СООБЩЕНИЕ

Администрация Кстовского муниципального района Нижегородской области совместно с Обществом с ограниченной ответственностью «Реал-Кстово» информирует о проведении общественных слушаний по материалам проектной документации Оценка воздействия на окружающую среду объекта, в том числе материалы ОВОС «Строительство полигона III очереди на Комплексе утилизации твердых коммунальных отходов с расширением полигона II очереди в Кстовском районе Нижегородской области» на земельном участке, расположенном в Нижегородской области, Кстовском районе в 1,2 км юго-восточнее с. Большое Мокрое.

С материалами проектной документации и материалами ОВОС можно ознакомиться в период с 1 апреля 2019 г. по 13 мая 2019 г. с 8.00 до 17.00 (обед 12.00 до 13.00) в Администрации Кстовского муниципального района по адресу: г. Кстово, пл. Ленина, д. 4, каб. 447, тел. 8 (831 45) 3-92-62. Также информация размещена на сайте ООО «Реал-Кстово: real-kstovo.ru в подразделе «новости».

Общественные обсуждения по материалам оценки воздействия на окружающую среду (ОВОС) будут проводиться в форме общественных слушаний, которые состоятся 14 мая 2019 г. в 13.00 по адресу: г. Кстово, пл. Ленина, д. 4, 4-й этаж, зал заседаний администрации Кстовского муниципального района. Начало в 13.00.

Участие общественных слушаний свободно для всех желающих.

Все замечания и предложения по представленным материалам просьба направлять в письменном виде по адресу: г. Кстово, пл. Ленина, д. 4, каб. 447, тел. 8 (831 45) 3-92-62 с 1 апреля 2019 г. по 13 мая 2019 г.

Заказчиком намечаемой деятельности является ООО «Реал-Кстово». Место расположения Заказчика г. Н. Новгород, ул. Новая, д. 3. Ответственное лицо Патрин Артем Владимирович, 8 (831) 434-07-00.

Орган, ответственный за организацию общественных слушаний, Администрация Кстовского муниципального района Нижегородской области.

НА ПРАВАХ РЕКЛАМЫ

СТРОЙ МИНОБОРОНЫ Академия РВСН имени Петра Великого обустроилась в Подмосковье за 242 дня

Где готовят «секретных людей»

Игорь Елков

Какие же они огромные!..

Я стою перед межконтинентальными баллистическими ракетами. Даже не представлял, что есть такое место на земле, где можно увидеть их почти все. От хрестоматийной королевской Р-2 (ее узнаваемым силуэтом обожали иллюстрировать свои романы фантасты 1960-х) до вполне актуального «Тополя».

Корреспонденты «РГ» — в павильоне, где установлены ракеты, иллюстрирующие этапы развития Ракетный войск стратегического назначения. Хотя Р-2 Сергей Павлович Королев запустил осенью 1949 года, а РВСН создадут в декабре 1959 года (не забудем поздравить ракетчиков — грядет большой юбилей). Стратегической она еще не была, дальность составляла всего 550 км. Сравните с боевым потенциалом «тополей», которые поражают цели на дальности 12 000 км.

Впрочем, магия цифр здесь и сейчас на втором плане. Когда ты стоишь перед творениями великих конструкторов, то эмоции просто захлестывают. За спиной — сфера, обозначающая планету, перед глазами — исполинские ракеты, до которых можно дотронуться рукой...

Хотя я в хорошей компании: эмоций здесь не скрывал президент Владимир Путин, когда министр обороны Сергей Шойгу показывал ему экспозицию.

Вспоминается первая страница календаря минобороны на 2019 год, который получил большой общественный резонанс. Снимок мобильного «Тополя» сопровождает искрометная подпись: «Доставка грузов в любую точку мира».

Календарь у одних вызвал прилив гордости за свою армию, у других — приступы панических атак и немало желчи. И это всего лишь при виде одного «Тополя»?! А здесь собраны 15 межконтинентальных ракет! Так что продолжим доброе начинание: смотрите, наслаждайтесь, определяйте типы. Наш фотокорреспондент специально попросил офицера пройтись перед ракетами, иначе не передать масштаба экспозиции. Экспонаты на любой вкус. Как и послевкусие от их созерцания: если гордишься — гордись еще больше. Боишься — продолжай в том же духе.

Где находится этот невероятный музей и как в него попасть? Восточнее Москвы, южная окраина Балашихи: Военная академия РВСН имени Петра Великого. Что касается доступности... Это не музей в буквальном смысле слова. Для курсантов и слушателей академии — учебно-научная платформа, носящая имя великого Королева. Проще говоря — учебная аудитория.

Чужие здесь не ходят, поэтому говорю прямо: вы сюда попадете едва ли. А вот ваши дети — вполне. Академия регулярно проводит дни открытых дверей: приглашает кадетов и воспитанников военных классов, старшеклассников из обычных школ. Кто-то во время экскурсий может определиться с профессией. И ежегодно до двухсот мальчишек и девушек, пройдя отбор и выдержав конкурс, связывают жизнь с РВСН.

Гендерное соотношение, естественно, в пользу первых: из 200 первокурсников, которых наберут в этом году, курсантов-девушек будет не больше десяти.

Условия быта и учебы — отменные. На зависть многим.

— С 1-го по 3-й курс живут в казарме, — отмечает заместитель начальника академии генерал-майор Александр Сивачев. — Отличные условия, есть чайные комнаты, стиральные машины, библиотека. 4-й и 5-й курсы — в новом общежитии. В блоке две комнаты на двоих. В каждой комнате установлен телевизор. В отдельном блоке — душевые. Есть мини-библиотека, интернет.

Спрашиваю: «Александр Дмитриевич, а вы помните свою первую казарму?»

Генерал в 1983 году окончил Харьковское высшее военное командно-инженерное училище имени Маршала Советского Союза Николая Крылова, затем с отличием две академии: имени Дзержинского и Генерального штаба.

— Конечно, никакого сравнения. В Харьковском училище мы после поступления жили в казарме: кровати в два яруса, раз в неделю — баня. На старших курсах размещались в общежитии: по четыре человека в комнате. О стиральных машинах и чайных комнатах и не мечтали.

— Современное обучение предполагает индивидуальное развитие, — продолжал генерал. — Компьютер, электронная библиотека. Курсант выпускается отлично подготовленным специалистом.

Сейчас принято ругать «поколение ЕГЭ» и вообще нынешнюю молодежь. Избалованная, эгоцентричная, все мечты — новый гаджет и путешествия. Деликатно интересуюсь: как с подобными опасениями у руководства альма-матер стратегических ракетчиков?

— А я спокоен за безопасность страны, — спокойно отвечает генерал Сивачев. — Набираем ребят со всей страны. Много детей военнослужащих, особенно из наших дивизий. Они знают, что такое военная служба, и не допускают ошибок при выборе. У самого сын пошел по моим стопам. Подчеркну: не в качестве генеральского сынка. Сам поступил, честно служит в Сибири, сейчас уже майор... Небольшой отсев в академии, конечно, есть. Но он есть во всех учебных заведениях, это нормально. Выпускаем, скажу так, кадры без брака.

...Условия для жизни и учебы в академии не должны наводить на мысль о том, что службу здесь можно спутать с малиновым вареньем. Да, курсанты о кроватях в два яруса знают лишь из рассказов ветеранов. Но все-таки это армия. Мамы рядом нет, в соцсетях на ночь под чипсы с колой не зависнешь. Подъем в 6.00. Отбой в 22.00. День расписан буквально по минутам.

Интеллектуальная составляющая в подготовке велика, но в здоровом теле здоровый дух. Стратегический ракетчик должен быть готов к тяжелым условиям службы. К физкультуре и спорту здесь особое отношение.

При входе в спорткомплекс — фото: Вячеслав Разбегаев, Андрей Мерзликин, Александр Иншаков, Оскар Кучера. Какое они имеют отношение к РВСН? Три года назад, когда в академии создали хоккейную команду «Стратеги», в Балашихе провели товарищеский матч с командой звезд театра и кино «КомАР».

АКЦЕНТ

Ежегодно до 200 мальчишек и девушек, пройдя отбор и выдержав конкурс, связывают жизнь с академией

Кто победил? В академии по-военному четко докладывают: дружба! И счет не сообщают.

Лишь в фанатской среде удалось выяснить: счет был 4:3 в пользу ракетчиков (но это между нами, хорошо?). В соцсетях после этой встречи бытовало мнение, что военные выставили против артистов профи. Дискуссия прекратилась, когда узнали, что команду академии РВСН сформировали за три недели до матча.

У «Стратегов» неплохие шансы стать фаворитом Ночной хоккейной лиги к 200-летию академии, которое будут отмечать 7 декабря 2020 года.

Курсанты-девушки в хоккей не играют, но со спортом тоже дружат. По итогам Московских открытых городских соревнований по спортивному туризму в личном первенстве призовое место среди женщин заняла курсант Анна Круть.

Условия для занятия спортом — лучшие в минобороны: универсальный спорткомплекс с залами для игровых видов спорта, единоборств и гимнастики площадью 6 тыс. кв. м, спорткомплекс с ледовой ареной 30 на 60 метров, 25-метровый бассейн.

Круть во всех смыслах.

Хотя еще несколько лет назад на этой территории частично располагались корпуса Военно-технического института, частично это было просто поле. Академия тогда размещалась в Москве.

27 февраля 2017 года на заснеженный пустырь в 39 гектаров вышла техника. 2300 военных строителей работали на площадке в три смены, 24 часа в сутки. Задействовали 260 единиц спецтехники, 8 башенных кранов. За 242 дня и ночи уложили 46,7 тыс. куб. м бетона, проложили 649 км инженерных сетей. Общая площадь новых зданий и сооружений превысила 92 000 кв. м.

А еще создали площадки для вертолетов, учебно-лабораторный комплекс с 1300 спецзалами и лабораториями. Кроме гигантского павильона с ракетами есть экспозиция с космическими аппаратами. Такими, которым пока не положено попадать в объективы журналистов.

Мы ведь уже привыкли к определению «вежливые люди». Если продолжить «навешивать ярлыки», то стратегические ракетчики — «секретные люди».

Иногда мы видим результаты того, что они делают. Обычно так: на телеэкране эффектные кадры — ракетный старт. А затем съемка с беспилотника или из космоса: ракета ударила туда, куда надо.

Ну а лица тех, кто это обеспечил, — традиционно за кадром. ●

СЕРГЕЙ МИХЕЕВ

Человек и ракета: 140-тонная межконтинентальная баллистическая Р-16 конструкции Михаила Янгеля — 34 метра в длину, 3 метра в диаметре, дальность полета до 13 000 км. ТТХ остальных можно узнать здесь: http://3d-rvsn.mil.ru/.

СЕРГЕЙ МИХЕЕВ

Будущих ракетчиков учат многому, в том числе управлять робототехническими комплексами и беспилотниками.

СЕРГЕЙ МИХЕЕВ

Музей академии — сосредоточие раритетов: от личных вещей легендарного командира батареи «Катюш» Ивана Флерова до экспериментального лазерного пистолета космонавтов. И даже особые «ракетные» ключи (на фото).

ПРЕДОСТАВЛЕНО МИНИСТЕРСТВОМ ОБОРОНЫ РФ

Отлично оснащенные спорткомплексы в нашей армии, конечно, есть. Как и ледовые арены и бассейны. Но чтобы сразу «три в одном» — такое только в академии РВСН в Балашихе.

НА УЛИЦЕ

МОСКВА 29-31 марта

ночь	утро	день	вечер
-1	0	+2	+2

ПЯТНИЦА 29 марта

ночь	утро	день	вечер
+2	+4	+7	+4

СУББОТА 30 марта

ночь	утро	день	вечер
+2	+5	+10	+6

ВОСКРЕСЕНЬЕ 31 марта

ИНФОГРАФИКА «РГ» / АНТОН ПЕРЕПЛЕТЧИКОВ / ИРИНА ОГИЛЬКО

МОСКВА И МОСКОВСКАЯ ОБЛАСТЬ

ПЯТНИЦА
В середине дня возможны осадки. Атмосферное давление будет немного ниже нормы — 746 мм ртутного столба.

СУББОТА
Синоптики обещают пасмурную, но теплую погоду. Давление составит 744 мм ртутного столба.

ВОСКРЕСЕНЬЕ
Небо над столицей затянут облака. Атмосферное давление составит 744 мм ртутного столба.

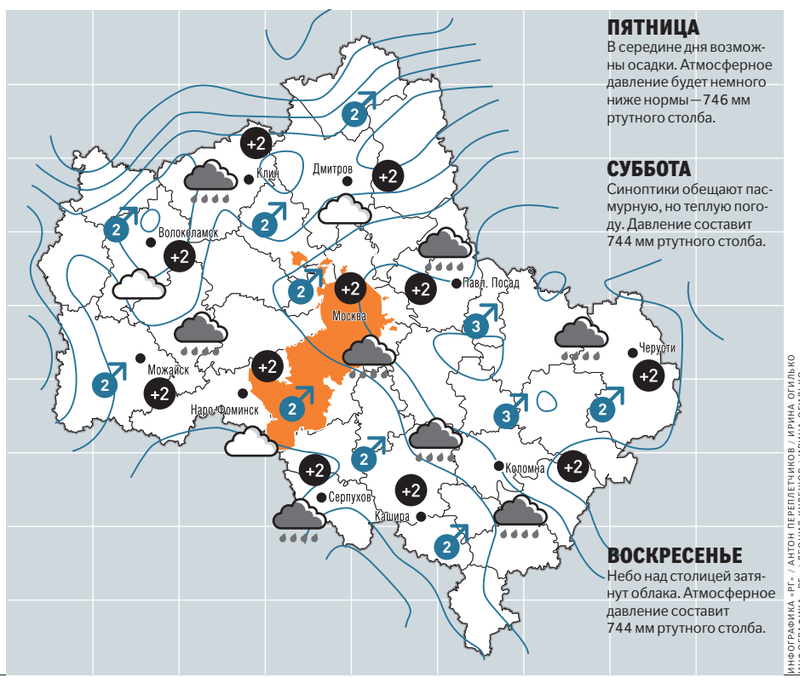

ИНФОГРАФИКА «РГ» / АНТОН ПЕРЕПЛЕТЧИКОВ / ИРИНА ОГИЛЬКО
ИНФОГРАФИКА «РГ» / ЛЕОНИД КУЛЕШОВ / ИРИНА ОГИЛЬКО

РОССИЙСКАЯ ФЕДЕРАЦИЯ

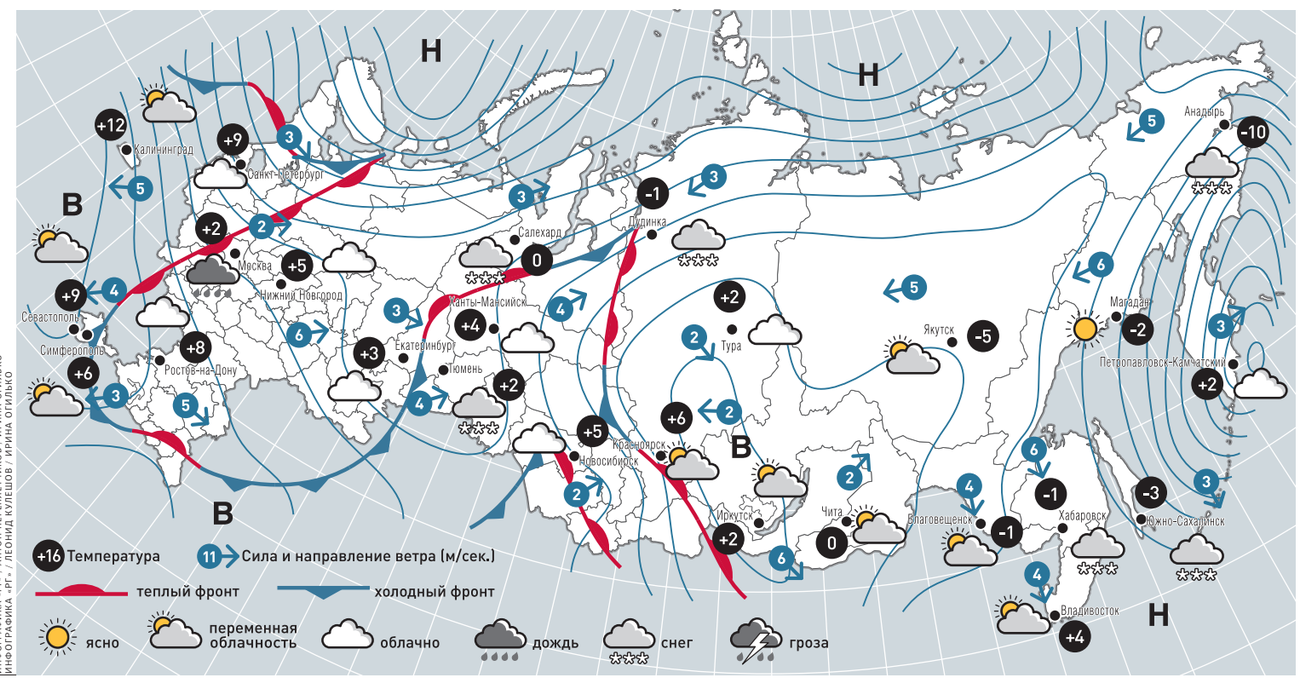

Москва	-1...+5, дождь	Владивосток	-3...+4, перем. обл.	Калининград	+3...+12, перем. обл.	Омск	-2...+4, дождь	Симферополь	-2...+9, дождь	Челябинск	-3...+5, дождь
Санкт-Петербург	+3...+9, перем. обл.	Волгоград	-3...+5, перем. обл.	Краснодар	-1...+10, дождь	Орел	-2...+4, дождь	Сочи	+3...+8, дождь	Чита	-14...0, перем. обл.
Анадырь	-15...-10, снег	Воронеж	-2...+5, дождь	Магнитогорск	-3...+6, дождь	Оренбург	-3...+4, перем. обл.	Тамбов	-4...+2, дождь	Элиста	+3...+9, перем. обл.
Архангельск	-1...+5, дождь	Екатеринбург	-1...+4, дождь	Мурманск	-1...+3, дождь	Пермь	-2...+6, перем. обл.	Тюмень	-2...+5, дождь	Южно-Сахалинск	-9...-1, перем. обл.
Астрахань	+3...+9, перем. обл.	Иркутск	-3...+3, дождь	Нижний Новгород	-3...+4, дождь	Ростов-на-Дону	-3...+8, перем. обл.	Уфа	-4...+4, дождь	Якутск	-23...-5, перем. обл.
Благовещенск	-13...-1, перем. обл.	Казань	-1...+4, дождь	Новосибирск	-3...+7, перем. обл.	Севастополь	-2...+9, дождь	Хабаровск	-11...0, перем. обл.	Ярославль	-8...+5, перем. обл.