Владимир Кошлаков — космонавтов на Марс доставит российский ядерный ракетный двигатель

Страница 13

Солдата из армии должна ждать не только невеста, но и рабочее место, с которого он был призван. Принять такой закон предлагают в Госдуме

Страница 06

Пенсию по потере кормильца сохранят для студентов всех университетов, в том числе иностранных

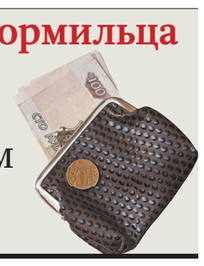

Страница 02

Посол Италии в России Паскуале Терраччано пошел в московский итальянский ресторан...

Страница 09

Российская Газета

Общественно-политическая газета. Выходит с ноября 1990 года. **Среда, 14 ноября 2018.** № 255(7718) **www.rg.ru**

Столичный выпуск

05 **Меньше одного процента** отказов вынесли сотрудники Росреестра при регистрации недвижимости

06 **Роботы получат** черные ящики, красные кнопки и полисы страхования гражданской ответственности

11 **Эрве Буасьер** — о классической музыке, интернете и успешном бизнесе Medici.tv

16 **Эпидемия травм** изменит состав сборной России в матче с Германией

ДОКУМЕНТЫ В НОМЕРЕ

Члены Совета Федерации и депутаты Госдумы могут отказаться от ежемесячной доплаты к пенсии **— стр. 14**

Усилена ответственность за фиктивную постановку на учет лица без гражданства по месту пребывания в РФ **— стр. 15**

ДОКУМЕНТ В НОМЕРЕ Операторам сотовой связи предписано блокировать анонимные сим-карты

Первый звонок

СЕРГЕЙ КУКСИН

Тот, кто купил сим-карту с рук, должен ее легализовать, придя к оператору и заключив договор.

Татьяна Шадрина

Сегодня «Российская газета» публикует на с. 7 постановление правительства о блокировках анонимных сим-карт. Оно должно окончательно решить эту проблему. Постановление принято в исполнение вступившего в силу с 1 июня закона, который обязал операторов проверять достоверность сведений об абонентах.

С публикацией постановления стал ясен механизм блокировок, теперь они могут применяться на практике. Тем, кто получил сим-карту по всем правилам — заключил договор на оказание услуг мобильной связи в салоне сотового оператора, показав паспорт, не о чем беспокоиться. Для них ничего не меняется. Тот, кто купил сим-карту с рук, у «посредника», не заключил договор с сотовой компанией, должен ее легализовать: прийти к оператору связи, назвать номер и показать паспорт, а также подписать договор. В противном случае оператор, обнаружив несоответствие данных об абоненте, обязан заблокировать номер. Правда, ни закон, ни постановление не обязывают операторов проводить сплошной аудит абонентов, возможно, такая обязанность будет возложена на них позже.

АКЦЕНТ

Если сим-карта была куплена с рук, то, вероятно, она зарегистрирована на ликвидированную фирму-однодневку, а значит, будет заблокирована

В законодательстве уже давно есть требование об идентификации абонентов: продавать сим-карты должны только по паспорту. Но до сих пор сохранялись пути обхода этого требования и возможность использования анонимных сим-карт. Первый — в 70 процентах случаев — через корпоративные тарифы, оформленные на фирмы-однодневки. Второй — 30 процентов — использование карт, оформленных на подставных лиц. Места распространения известны — вокзалы, у станций метро, около рынков, то есть там, где много людей. Теперь, правда, «черные» продавцы предпочитают больше работать через интернет, доставляя симки со своих «складов» в обычных частных квартирах.

Как операторы будут выявлять недостоверность сведений об абоненте? Например, сим-карта зарегистрирована на давно ликвидированное юрлицо, но ею регулярно продолжают пользоваться. В таком случае оператор попросит уточнить реального владельца личные данные.

На предоставление достоверных сведений (паспортных данных) о себе абоненту дается 15 дней после получения смс с предупреждением от оператора. Если пользователь не отреагирует, по истечении этого срока сим-карта должна быть заблокирована. Но даже после этого можно прийти в офис сотовой компании, уточнить данные о себе, тогда сим-карта в течение трех дней заработает вновь. При изменении паспортных данных либо сам абонент, либо компания, которая ему продала сим-карту, должны уведомить об этом оператора в двухмесячный срок.

В случае смены оператора сотовой связи и сохранении за собой номера абонент обязан предоставить личные данные своему новому оператору связи. При переносе номера к другой сотовой компании абоненту в любом случае необходимо заменить сим-карту. Как уточнили в Россвязи, либо лично в салоне оператора написать заявление на перенос номера, либо по заявке, оставленной на сайте выбранного оператора.

7 →

ДЕНЬГИ Налоги для самозанятых: второе чтение в Госдуме

10 вопросов от читателей

Юлия Кривошапко

Госдума во втором чтении приняла законопроект о специальном налоговом режиме для самозанятых — так называемом налоге на профессиональный доход. С 1 января эксперимент стартует в четырех регионах страны: в Москве, Московской и Калужской областях и Татарстане. Он продлится 10 лет — до 2028 года.

Отвечаем на самые важные вопросы.

Кто такие самозанятые?

Самозанятые — люди, которые получают доход, но не имеют работодателей и наемных работников. К этой категории можно отнести домохозяек, пекущих торты на заказ, фотографов-фрилансеров, граждан, занимающихся мелким ремонтом, тех, кто сдает жилье в аренду (профессиональным доходом законопроект предлагает считать также заработок «от использования имущества»).

Они смогут воспользоваться новым налоговым режимом при условии, что их доход за год не превышает 2,4 миллиона рублей.

Кто не может перейти на новый режим?

На новый режим смогут перейти также индивидуальные предприниматели, но только если их деятельность не требует обязательной регистрации в качестве ИП.

Также в списке исключений граждане, торгующие подакцизной продукцией и товарами, подлежащими обязательной маркировке, те, кто занимается перепродажей товаров.

3 →

ЗДОРОВЬЕ Из-за страха лишиться места три четверти россиян ходят на работу больными

Чихал на начальство

Марина Гусенко

Три четверти россиян (77 процентов), если подхватывают вирусные или простудные заболевания, не оформляют больничные листы, а ходят больными на работу. Это показал опрос, проведенный порталом Rabota.ru, в котором приняли участие шесть тысяч респондентов.

Только восемь процентов опрошенных признались, что всегда болеют дома. Еще семь процентов договариваются со своими работодателями о том, что будут работать в дни болезни из дома. И еще восемь процентов утверждают, что не болеют, занимаются спортом, пьют витамины, а в случае чего отпрашиваются на один-два дня за счет отпуска или меняются сменами с напарниками. Остальные идут в офисы или на производство вне зависимости от самочувствия, наличия кашля или температуры.

Откуда у россиян такой «трудоголизм»? Говоря о причинах, респонденты жаловались на страх потерять работу, низкооплачиваемые больничные и большие потери в зарплате.

4 →

ПРАВО КС РФ снова отказался изучать закон о суррогатном материнстве

Не та мать, которая родила?

Мария Голубкова,
«Российская газета»,
Санкт-Петербург

Конституционный суд РФ спустя шесть лет снова отказал в принятии жалобы, связанной с правовыми основами существования суррогатного материнства в России.

При этом в случаях 2012 и 2018 года суды общей юрисдикции встали на прямо противоположные точки зрения: в первом ребенок остался у женщины, которая его выносила и родила, во втором — двойню передали генетическим родителям. Кроме того, нельзя не отметить, что в обоих случаях судьи КС не достигли полного консенсуса: на два отказных определения приходится три особые позиции.

Дело супругов Ч. (подлинные данные во всем тексте не разглашаются в целях сохранения личной и медицинской тайны) возникло после того, как мать-одиночка отказалась давать свое согласие на то, чтобы их записали родителями ребенка, рожденного по договору о суррогатном материнстве.

Соответствующая норма прописана в статье 51 Семейного кодекса РФ: «Лица, состоящие в браке между собой и давшие свое согласие в письменной форме на имплантацию эмбриона другой женщине в целях его вынашивания, могут быть записаны родителями ребенка только с согласия женщины, родившей ребенка (суррогатной матери)».

По мнению заявителей, такой подход противоречит статье 38 Конституции РФ, которая гарантирует, что материнство и детство, семья находятся под защитой государства.

Кроме того, Ч. не могут заниматься воспитанием своих биологических детей, что в соответствии с Основным законом страны есть «равное право и обязанность родителей».

Однако КС отказался рассматривать обращение Ч., поскольку «указанная модель правового регулирования, не будучи единственно возможной, не выходит за пределы правотворческих полномочий федерального законодателя».

DEPOSITPHOTOS

До сих пор не ясно, у кого больше прав — у биологических родителей или суррогатной матери.

Что это означает, поняли, кажется, даже не все судьи КС: к определению приложены сразу два отдельных мнения.

И Сергей Князев, и Гадис Гаджиев посчитали, что жалоба должна быть рассмотрена.

— Закрепляя исключительную прерогативу суррогатной матери в разрешении вопроса о наделении генетических (биологических) родителей материнскими и отцовскими правами, законодатель остается безучастным к интересам лиц, чьи половые клетки использовались для оплодотворения женщины, вынашивающей плод, — считает Сергей Князев. — Тем самым создается легальная почва для нарушения баланса конституционных ценностей и умаления прав и законных интересов не только генетических родителей, но и ребенка.

5 →

ФИНАНСЫ «Спящие» вклады предложили забрать у банков

Кто забыл миллиард

Игорь Зубков

В Госдуме рассмотрят вопрос о передаче в бюджет невостребованных вкладов, рассказал глава думского Комитета по финансовому рынку Анатолий Аксаков.

Как правило, это вклады на небольшие суммы — 50, 100 рублей, редко больше 1000, пояснил «Российской газете» Аксаков, но вместе они выливаются в миллиарды. Затраты на розыск владельцев или их наследников были бы несопоставимы с размерами таких вкладов. Банкам проще позакрывать «копеечные» депозиты, с другой стороны, при сколько-нибудь значительном остатке — это даровые пассивы. По истечении срока вклад автоматически пролонгируется по ставке до востребования (0,01 процента). В отличие от вкладчика, который может закрыть счет в любой момент, банк вправе это сделать самостоятельно, только если на нем в течение двух лет не было ни копейки и по нему не проводились операции.

Аксаков напомнил, что это уже не первое такого рода предложение, предыдущие отвергались как противоречащие норме Конституции о том, что никто не может быть лишен своего имущества иначе как по решению суда, а принудительное отчуждение для госнужд возможно только при равноценном возмещении.

5 →

Официальные курсы валют ЦБ России с 14.11.18

Австралийский доллар	48,8049
Азербайджанский манат	39,8946
Армянский драм**	13,8904
Белорусский рубль	31,5751
Болгарский лев	38,8950
Бразильский реал	17,9645
Венгерский форинт**	23,6078
Вон Республики Корея***	59,7376
Гонконгский доллар*	86,4295
Датская крона	10,1973
Доллар США	67,6812
Евро	76,0737
Индийская рупия**	93,1863
Казахстанский тенге**	18,0782
Канадский доллар	51,1574
Киргизский сом**	96,9992
Китайский юань*	97,3382
Молдавский лей*	39,7540
Новый туркменский манат	19,3652
Норвежская крона*	79,5809
Польский злотый	17,7069
Румынский лей	16,3414
СДР	93,3479
Сингапурский доллар	48,9415
Таджикский сомони*	71,7989
Турецкая лира	12,3741
Узбекский сум****	81,8271
Украинская гривна*	24,2324
Фунт стерлингов	87,2614
Чешская крона*	29,3183
Шведская крона*	74,2346
Швейцарский франк	66,9514
Южноафриканский рэнд*	47,0440
Японская иена**	59,3148

*За 10
**За 100
***За 1000
****За 10000

4 607044 060135 18146

ВИЗИТ Владимир Путин принял участие в закладке камня в основание культурного центра России в Сингапуре

Когда вода станет медом

Александра Белуза, Сингапур

КОНСТАНТИН ЗАВРАЖИН

Владимир Путин и президент Сингапура Халима Якоб (слева) во время встречи во дворце «Истана».

Владимир Путин прибыл с государственным визитом в Сингапур. Во вторник президент России встретился с президентом Сингапура, а также заложил первый камень в основание Российского культурного центра и православного храма в Сингапуре. Сегодня Путин примет участие в саммите «Россия — АСЕАН», а четверг — в Восточноазиатском саммите.

По пути из аэропорта гостей города-государства встречают плакаты Let's Make Singapore our Garden («Превратим город в сад»), которые явно резонируют с известным американским лозунгом Make America Great Again («Вернем Америке былое величие»). Сингапур действительно утопает в зелени и в цветах, которые здесь высажены, кажется, повсюду. Своими садами, где растут редкие виды растений, интересен и президентский дворец «Истана». Именно здесь президент России встретился с президентом Республики Сингапур Халимой Якоб, которая стала первой женщиной-президентом в этой стране, избравшись на пост в прошлом году.

После беседы, которая прошла в закрытом от прессы режиме, Владимир Путин и Халима Якоб отправились в сквер на улице Рангун Роуд и приняли участие в церемонии закладки первого камня в основание Российского культурного центра. Это еще один шаг по продвижению русского языка в Юго-Восточной Азии.

«В текущем году мы отмечаем 50-летие установления дипломатических отношений между Россией и Сингапуром», — напомнил на церемонии глава МИД Сергей Лавров. Он отметил растущий интерес сингапурских граждан к истории и культуре России и выразил уверенность в том, что возведение на сингапурской земле российского культурно-храмового комплекса придаст импульс расширению гуманитарных связей.

На территории культурного центра будет возведен храм Успения Пресвятой Богородицы. Чин освящения закладного камня в присутствии двух президентов провел архиепископ Солнечногорский Сергий. Оператором проекта выступает Росотрудничество, участок земли под строительство общей площадью 33 сотки предоставлен в аренду на 30 лет. Строительство будет вестись на принципах государственно-частного партнерства.

Вечером Владимир Путин вновь приехал во дворец «Истана» — здесь в честь российского гостя прошел государственный прием от имени президента Сингапура. «Сингапур — это важный и перспективный партнер России в Азиатско-Тихоокеанском регионе», — заявил Путин в приветственной речи. Он процитировал сингапурскую пословицу: «Среди друзей и вода — мед». «Взаимное доверие — это всегда основа прогресса, дружбы, развития. Сложившиеся между нами отношения действительно основываются на взаимном уважении и доверии», — сказал Путин. Это, по его словам, подтвердила и закладка первого камня — фундамента первого Российского культурного центра и православного храма в Сингапуре.

АКЦЕНТ

Сингапур — это важный и перспективный партнер России в Азиатско-Тихоокеанском регионе

Он добавил, что строительство центра послужит «хорошей основой для развития двусторонних отношений». «Особенно на уровне людей, которые будут приезжать сюда, в Сингапур, все больше и больше, будут знакомиться с вашей страной и будут иметь возможность посетить русскую православную церковь и наш культурный центр, — сказал Путин. — А граждане Сингапура будут иметь возможность познакомиться с культурой Российской Федерации». После этого российский лидер предложил тост за благополучие и процветание России и Сингапура, за дружбу и здоровье госпожи президента.

Халима Якоб также подняла тост «за дружбу, за здоровье и успехи президента Путина, за развитие и процветание россиян». Президент Сингапура вспомнила русскую пословицу: «Для милого друга семь верст — не околица». Дружба развивается, несмотря на расстояния и большую разницу между двумя странами, считает она. Она отметила укрепление связей в сфере экономики и перспективы сотрудничества Сингапура с Евразийским экономическим союзом. Сейчас идет работа по заключению соглашения о свободной торговле между Сингапуром и ЕАЭС. ●

— Фоторепортаж на сайте rg.ru/sujet/1560

СОВФЕД Андрей Турчак предложил существенно увеличить бюджет конкурса муниципальных практик

Гранты проверят на практике

Галина Мисливская

Финансирование Всероссийского конкурса «Лучшая муниципальная практика» должно быть увеличено в разы, чтобы его победители получали серьезные гранты, стимулирующие к дальнейшей работе, считает вице-спикер Совета Федерации Андрей Турчак.

Напомним, конкурс был учрежден постановлением правительства два года назад, он проводится с 2017 года. Победители определяются в четырех номинациях: градостроительная политика, муниципальное управление, обеспечение обратной связи с гражданами, а также укрепление межнационального согласия.

АКЦЕНТ

«Что прилагается к диплому?» — поинтересовался Андрей Турчак. И получил ответ: «Почет и уважение»

Последняя номинация добавилась в 2018 году. Лауреаты получают дипломы правительства России. Бюджетам субъектов Федерации, которые они представляют, выделяются межбюджетные трансферты из федерального бюджета на премирование авторов лучших практик.

Операторами конкурса выступают Минстрой, Минэкономразвития, Минюст России, а также Федеральное агентство по делам национальностей. Они собираю заявки, а затем публикуют на сайтах ведомств информацию о лучшей муниципальной практике в профильных для себя номинациях. Кроме того, описание лучших практик все российские муниципалитеты получают в виде методических материалов.

Вчера на заседании Совета по местному самоуправлению при верхней палате российского парламента состоялось награждение нескольких лауреатов. «Что прилагается к диплому?» — поинтересовался Андрей Турчак. И получил ответ: «Почет и уважение». «Уважение, признание заслуг важно, но должны быть и стимулы для развития, стимулы для движения», — уверен зампред СФ.

Имеющееся финансирование в 40 миллионов рублей в год, по его мнению, эту задачу не выполняет. Сорок миллионов, добавил Турчак, немного даже для регионального конкурса, не говоря уже о федеральном. «По поводу конкурса готов лично с министром (экономики) встретиться и поговорить о том, какие дополнительные источники мы можем найти, чтобы эту сумму увеличить уже в 2019 году, а не ждать принятия бюджета на 2020 год», — отметил вице-спикер СФ.

Попытки повысить объем финансирования конкурса предпринимались, рассказал замглавы минюста Денис Новак. В ведомстве предлагали добавить еще 120 миллионов в бюджет мероприятия. А депутаты Госдумы, по его словам, внесли поправку в законопроект о федеральном бюджете ко второму чтению, чтобы на премирование победителей было направлено 40 миллионов рублей дополнительно к сумме этого года.

Учитывая, что второе чтение бюджета назначено на среду, принять эту поправку, возможно, не получится, ответил Турчак. Впрочем, добавил он, даже 120 миллионов рублей дополнительного финансирования было бы недостаточно для финансирования такого мероприятия. «Конкурс должен быть серьезным», — подчеркнул он. Вице-спикер СФ предложил продолжить обсуждение конкурса на следующем заседании Совета, вынести на него вопрос о процедуре проведения конкурса и выслушать предложения глав муниципальных образований на этот счет.

Сам Турчак считает, что оператором всего процесса должно быть одно ведомство, а не четыре, как сейчас. ●

ЛЬГОТЫ Студенты смогут получать пенсию по утрате кормильца даже за рубежом

Учись где хочешь

Марина Гусенко

Российским студентам, потерявшим кормильца, например отца, будут платить пенсию по утрате кормильца, даже если они будут обучаться за рубежом. До окончания учебы, но не дольше чем до достижения 23 лет.

Закон, подписанный президентом, сегодня публикует «Российская газета». Он вносит изменения в законодательство в части признания нетрудоспособными членами семьи умершего кормильца его детей, братьев, сестер и внуков, которые обучаются очно по основным программам в образовательных учреждениях, в том числе иностранных и расположенных за рубежом. Получать пенсию они будут до тех пор, пока не закончат учебу, но не дольше чем до достижения 23 лет. При этом способ поступления в учебное учреждение за границей — самостоятельно или по направлению в соответствии с международными договорами России — не имеет значения. Молодые люди должны ежегодно подтверждать факт очного обучения, чтобы можно было контролировать правомерность предоставления им пенсии по потере кормильца.

Ранее минтруд подготовил проект приказа, в котором прописал подробности по оформлению пенсии по утере кормильца российским студентам, обучающимся за рубежом. И закон, и проект приказа разработаны для реализации постановления Конституционного суда России от 5 декабря 2017 года, вынесенного из-за несоответствия положений закона о страховых пенсиях Конституции России. ●

Документ публикуется на с. 15

ТОЛЬКО в НОЯБРЕ 2018 г.

Российская Газета

СКИДКА ДО 20%

НА ПОДПИСКУ

Прием редакционной подписки осуществляет АО «Издательство «Российская газета»; ОГРН 1057714039228; 127137, г. Москва, ул. Правды, д. 24, стр. 4; rg.ru/subs
Подробную информацию о сроках и порядке формирования специальных цен уточняйте по телефону: 8 (800) 100-11-13 (звонок бесплатный по России)

16+ РЕКЛАМА

МЕСТНАЯ ВЛАСТЬ Вице-спикер Госсовета Крыма возглавит Симферополь

Город усилили

Елена Гусакова, «Российская газета», Симферополь

В Крыму нашли замену не справившемуся с обязанностями главы администрации Симферополя и написавшему заявление об отставке Игорю Лукашеву. Этот пост займет вице-спикер парламента республики Наталья Маленко. Вчера она в спешном порядке сложила с себя полномочия депутата и зампредседателя республиканского парламента.

— Мы приняли очень важное политическое решение, — сказал спикер парламента Владимир Константинов. — Это без преувеличения кадровое жертвоприношение, но судьба Симферополя для нас очень важна.

Спикер характеризовал 59-летнюю Наталью Маленко как сильного и волевого человека, опытного управленца. До того, как в 2016 году стать первым вице-спикером парламента, Маленко в разные годы руководила школой, возглавляла Киевский райсовет Симферополя, а также комитет Госсовета РК по труду, соцзащите, здравоохранению и делам ветеранов. Сама Маленко обещает, что горожане увидят существенные результаты работы ее команды уже в течение года. А пока она в первую очередь намерена заняться неотложными вопросами городского хозяйства — транспортом, вывозом мусора и теплоснабжением. ●

КАДРЫ Крупнейший военный округ принял Геннадий Жидко

Генерал с мечами

Юрий Гаврилов

По указу президента России новым командующим Восточным военным округом назначен генерал-лейтенант Геннадий Жидко. Вчера в Хабаровске заместитель министра обороны Андрей Картаполов представил его офицерам штаба ДВО. На посту командующего Жидко сменил Героя России Александра Журавлева, отправленного командовать войсками на западном стратегическом направлении.

Западным военным округом еще летом руководил Картаполов. Когда его с повышением перевели в Москву, наиболее вероятным преемником генерала называли именно Журавлева. А его потенциальным сменщиком считался Жидко. Новому командующему ВВО 53 года. Жидко окончил в Ташкенте танковое училище и две академии — бронетанковых войск и генштаба. В строю прошел от взвода до общевойсковой армии. Дважды получал воинские звания досрочно, а генеральскую звезду на погоны — в Сирии. За плечами у Геннадия Жидко служба на Северном Кавказе, Урале и в Поволжье, на Западе и Востоке страны, в Таджикистане. Он — Герой России, награжден двумя орденами, в том числе «За заслуги перед Отечеством» IV степени. ●

ПРАВО КС России запретил взыскивать полученные страховые выплаты

Новый поворот

Мария Голубкова, «Российская газета», Санкт-Петербург

Конституционный суд объяснил особенности поворота исполнения решения суда. Несмотря на то, что Гражданский процессуальный кодекс РФ предписывает вернуть ответчику все, что было с него взыскано в пользу истца по отмененному решению суда, поворот судебного решения не должен ухудшать положение гражданина в его взаимоотношениях с государством, постановили судьи.

Провести проверку попросил житель Кемеровской области Владимир Волосников. С 2000 года он получает страховые выплаты в возмещение вреда здоровью, полученного в результате работы буровиком. Однако в 2014 году Волосников обратился в суд с иском, что выплаты начислены ему неправильно, и отсудил у Фонда соцстрахования недополученную сумму в три миллиона рублей. А когда ФСС обжаловала это решение и Верховный суд, оказался должен государству немалую сумму! По мнению заявителя, в его деле не идет речь о предоставлении недобросовестных сведений или введении суда в заблуждение, однако именно на него возложена ответственность за принятое и отмененное решение суда. Он лишен гарантированного Конституцией соцобеспечения по возрасту, в случае болезни, инвалидности (статья 39). КС напомнил, что в России каждому гарантировано право на судебную защиту. Отмена исполненного решения означает восстановление в правах стороны, которой были предъявлены необоснованные требования. Но статья 445 ГПК указывает, что поворот решения суда, касающегося трудовых отношений, возможен только в том случае, «если отмененное решение суда было основано на сообщенных истцом ложных сведениях или представленных им подложных документах».

— Соответствующий подход нашел отражение в статье 1109 ГК, по которой не подлежат возврату в качестве неосновательного обогащения суммы в возмещение вреда, причиненного жизни или здоровью, предоставленные гражданину в качестве средства к существованию, при отсутствии недобросовестности с его стороны и счетной ошибки, — отдельно указано в решении КС.

КС также напомнил, что статья 443 ГПК признана соответствующей Основному Закону, однако ей дано исчерпывающее правоприменительное толкование.

— Содержащееся в ней положение не может служить основанием для поворота исполнения решений суда о взыскании в пользу гражданина предусмотренных Федеральным законом «Об обязательном социальном страховании...» ежемесячных страховых выплат в случае отмены таких судебных решений, — указал КС РФ, — при условии что отмененное решение не было основано на сообщенных истцом ложных сведениях. Дело подлежит пересмотру. ●

ДЕЛОВОЙ ЗАВТРАК

Татьяна Алексеевна Голикова
Заместитель председателя правительства Российской Федерации.

СВОИ ВОПРОСЫ ВЫ МОЖЕТЕ ЗАДАТЬ В ЧЕТВЕРГ, 15 НОЯБРЯ С 14.00 ДО 15.00 ЧАСОВ ПО МОСКОВСКОМУ ВРЕМЕНИ ПО ТЕЛЕФОНУ: 8-800-200-09-09 (ЗВОНКИ БЕСПЛАТНЫЕ ИЗ ВСЕХ РЕГИОНОВ РОССИИ) ИЛИ УЖЕ СЕЙЧАС ПО ЭЛЕКТРОННОЙ ПОЧТЕ: ZAVTRAK@RG.RU, А ТАКЖЕ ПО ФАКСУ: 8-499-257-58-92.

ГЕОПОЛИТИКА Дмитрий Медведев: Россия нарастит усилия по урегулированию ситуации в Ливии

Рецепты для Триполи

Владимир Кузьмин, Палермо

Премьер-министр Дмитрий Медведев обвинил страны НАТО в циничном обмане в 2011 году, в результате которого Ливия как полноценное государство перестала существовать.

В течение двух дней на итальянской Сицилии мировое сообщество пыталось найти пути решения затянувшегося конфликта в Ливии. После свержения и убийства в 2011 году Муамара Каддафи страна разделена. С одной стороны выступает признанное международным сообществом Правительство национального согласия (ПНС) с центром в Триполи, с другой—правительство на востоке страны, поддерживаемое Ливийской национальной армией. Их и пытаются усадить за стол переговоров, чтобы через политический процесс восстановить единство североафриканского государства, ставшего одной из точек нестабильности на карте мира и рассадником терроризма.

Очередную попытку предприняла Италия, от которой до Ливии через Средиземное море рукой подать. Премьер-министр Джузеппе Конте попытался собрать на Сицилии представительную конференцию с участием глав государств и правительств европейских стран и Севера Африки. Россию представил председатель правительства Дмитрий Медведев. В Палермо делегация нашей страны отправлялась в роли, как сказал первый заместитель главы аппарата правительства Сергей Приходько, давнего друга Ливии, который намерен активно содействовать внутриливийскому примирению. При этом он подчеркнул, что Москва не занимает чью-либо сторону в этом конфликте, а рассчитывает, что противостоящие стороны преодолеют все разногласия.

Самым сложным как раз оказалось собрать за одним столом ливийских оппонентов. Если глава ПНС Фаиз Саррадж сразу поддержал итальянскую инициативу, то о приезде на Сицилию командующего Ливийской национальной армией Халифы Хафтара в основном говорили в пессимистичных тонах. Однако вчера утром, до начала основного мероприятия, оба присутствовали на отдельной встрече узким кругом участников конференции. В него также вошли премьер-министры Италии, России, Алжира, президенты Египта и Туниса, глава МИД Франции, председатель Европейского совета и спецпредставитель ООН по Ливии. Дмитрий Медведев, рассказал замглавы МИД России Михаил Богданов, изложил мнение нашей страны, как обеспечить единство в Ливии.

В России уверены, что у раздираемой внутренними противоречиями страны есть все шансы для мирного урегулирования, подчеркнул Медведев, выступая на конференции. Но для этого важно, чтобы стороны были готовы идти на уступки. «В противном случае те договоренности, которые возникнут, рано или поздно будут снова взорваны»,—сказал он. Медведев как раз не верит, что предыдущие цели, установленные в ходе аналогичной конференции в мае, достижимы. «Но в любом случае нужно двигаться вперед, нужно устанавливать новые контрольные даты, новые контрольные точки для того, чтобы развязать тот узел, который возник»,—призвал он. «Мы намерены сделать все возможное, чтобы на ливийской земле установился прочный мир, а ее трагический опыт миновал другие государства»,—заверил российский премьер участников конференции. Восстановление экономики, социальной сферы страны—это тоже ключ к возвращению государства к нормальной жизни. Россия готова заниматься и этим, добавил Медведев.

Но эту часть слушали уже не все. Хафтар, как и обещал, после ряда встреч улетел в Ливию. О своем разочаровании прошедшей встречей в распространенном заявлении высказалась турецкая делегация, также покинувшая конференцию.

Остальные участники готовы и дальше помогать ливийскому народу, хотя, признал российский премьер, ситуация очень непростая. «Она связана с теми драматическими событиями, которые случились в 2011 году и которые напрямую были инспирированы нашими партнерами по Европейскому союзу, США и некоторыми другими странами»,—напомнил он, подводя итоги конференции для журналистов. События эти начались из-за грубейших нарушений резолюции ООН, указал премьер. Как результат—полноценное государство перестало существовать.

—Как это можно сегодня расценить? Не только как грубейшую ошибку, но прежде всего как циничный обман со стороны тех, кто претендует на моральное и политическое лидерство в мире. Циничный обман за круглым столом Совбеза ООН,—считает Медведев.—Его решения были искажены и нарушены, а полномочия ООН присвоила себе так называемая временная военная коалиция.

Вместе с тем, обратили внимание участники встречи в Палермо, ливийские политики между собой общаются, жмут друг другу руки и обсуждают разные сложные вопросы. «Это создание новой единой политической системы современной Ливии, которая должна быть определена самими ливийцами»,—объяснил Дмитрий Медведев главный ключ к миру в Ливии. Москва со своей стороны намерена сохранять контакты между всеми участниками внутриливийского диалога.●

СЕРГЕЙ КУКСИН

Общение в кулуарах: Дмитрий Медведев с президентом Швейцарии Аленом Берсе (слева) и премьер-министром Греции Алексисом Ципрасом (справа).

АКЦЕНТ

Мы намерены сделать все возможное, чтобы на ливийской земле установился прочный мир

ТЕМ ВРЕМЕНЕМ

Медведев: Форум в Давосе может пройти без России

Российские госслужащие и представители госкомпаний не будут участвовать во Всемирном экономическом форуме в Давосе, если организаторы не изменят свое отношение к российским бизнесменам. Ранее организаторы Давосского форума отказали в участии в мероприятии трем его постоянным участникам—Олегу Дерипаске, Виктору Вексельбергу и Андрею Костину,—сославшись на американские санкции, наложенные на бизнесменов.—Если эти решения, которые были приняты в отношении представителей российского бизнеса, не будут изменены, то нам придется принять решение об отказе от участия государственных служащих и российских компаний с государственным участием в Давосском форуме. Тогда туда никто не поедет,—заявил вчера Дмитрий Медведев.

10 вопросов от читателей

Как можно будет платить налог?

1 Установить мобильное приложение «Мой налог» и зарегистрироваться в Федеральной налоговой службе, загрузив фотографию и данные паспорта.

Как сдавать отчетность?

Отчетности не потребуется: достаточно вносить в приложение информацию о проданных товарах или оказанных услугах. При расчетах покупателю надо выдавать чек (по SMS или на e-mail), данные которого автоматически уйдут в налоговую службу. Она сама подсчитает сумму налога и до 12-го числа каждого месяца уведомит о ней самозанятого. Платить нужно будет не позднее 25-го числа. Если налог в каком-то месяце оказался меньше 100 рублей, его добавят к сумме, подлежащей уплате по итогам следующего месяца. От налогового режима можно будет «отписаться» в любой момент, через приложение, как и встать на учет обратно.

Сколько придется отдавать в качестве налога?

Зависит от того, кому оказывают услуги или продают товары. Если другим гражданам, то 4 процента дохода, если юрлицам и индивидуальным предпринимателям—6 процентов. Ставки фиксированные. Пример: фотограф-фрилансер в феврале 2019 года организовал фотосессию для семейной пары и заработал 3 тысячи рублей. Налог составит 120 рублей. Если такую же услугу он окажет ресторану, владельцы которого обновили интерьер и хотят выложить фото на сайте заведения, налог при той же сумме заработка составит 180 рублей.

И больше никаких налогов?

Граждане, перешедшие на экспериментальный режим налогообложения, освобождаются от уплаты НДФЛ в отношении доходов, полученных от профдеятельности. ИП, применяющие новый налоговый режим, смогут не платить НДС, за исключением ситуации, когда речь идет о ввозе товаров на территорию России. Законопроект предусматривает, что страховые взносы на обязательное пенсионное страхование самозанятые заплатят по желанию.

Самозанятым обещали бонусы. Их дадут?

Все участники эксперимента смогут рассчитывать на налоговый вычет до 10 тысяч рублей.

Я работаю не только в Москве, но и по области. Как быть?

Вы сами решаете, где регистрироваться. Место ведения деятельности можно менять не чаще раза в год.

Что будет, если я вовремя не передам в налоговую сведения о проданном товаре?

За это грозит штраф в 20 процентов от заработанной суммы. За повторное нарушение за полгода придется заплатить всю сумму полученного от сделки дохода. Но в первый год эксперимента штрафов не будет. Если в системе налоговой произошел сбой, передать данные можно будет в течение следующего дня без штрафов. Эта норма бессрочна.

А если я вообще не хочу регистрироваться?

Участие в эксперименте добровольно. Наказания за отказ регистрироваться не будет. ●

—Читайте также: Сколько сэкономят россияне за счет налоговых льгот
rg.ru/art/1588639

ТЕАТРАЛЬНЫЙ
ДОМ НА ПОВАРСКОЙ

...ДОМ МОЖЕТ БЫТЬ ШЕДЕВРОМ

ДОМ РУЧНОЙ РАБОТЫ ОТ ГАЛС-ДЕВЕЛОПМЕНТ
800 МЕТРОВ ДО КРЕМЛЯ | ВЫДАЕМ КЛЮЧИ

ГАЛС 495 106 48 71

РЕКЛАМА. ЗАО «ГАЛС-ТЕХНОПАРК». WWW.THEATER-HOUSE.RU

Российская газета
www.rg.ru
14 ноября 2018
среда №255 (7718)

СРЕДА

Андрей Исаев
первый заместитель руководителя фракции «Единая Россия» в Государственной Думе

Чихал на начальство

PHOTOXPRESS

Большая часть здорового персонала нейтрально относится к чихам коллег.

1 А также отмечали, что их некому заменить, поскольку на работе нет специалиста, который мог бы выполнить их обязанности.

Среди комментариев, которые оставляли опрошенные, были и такие: «Прошлую неделю отболела, сегодня уволили. Вот так».

Отношение к коллегам, которые приходят на работу больными, в большинстве случаев нейтральное. Об этом сказали 70 процентов участников опроса. А вот 22 процента относится к этому резко отрицательно.

Кстати, почти никто из опрошенных не обманывает своих работодателей — покупали больничные для решения личных проблем только пять процентов опрошенных.

Тем временем, по мнению главного научного сотрудника ФГБУ «Научно-клинический центр оториноларингологии ФМБА России» Галины Тарасовой, ходить на работу с вирусными и простудными инфекциями очень опасно как для самих заболевших, так и для окружающих их людей, ведь подхватить от них вирус могут не только коллеги по работе, но и соседи в транспорте. Особенно, если человек чихает и кашляет, «раскидывая» свои инфекции на много метров вокруг.

Сам же заболевший может получить осложнение в виде развития отитов, синуситов, трахеитов, бронхитов, пневмонии. В некоторых случаях осложнения могут затронуть не только область «ухо-горло-нос», но и внутренние органы. ●

АКЦЕНТ

Только восемь процентов опрошенных признались, что всегда болеют дома и лечатся как положено

— Все о правилах выдачи и оплаты больничного
rg.ru/sujet/441

Корректировка бюджета 2018 года

Вчера Государственная Дума приняла в первом чтении поправки в федеральный бюджет текущего года. Согласно этим поправкам расходы государства растут почти на 218 млрд рублей. Из них более 112 млрд рублей получат регионы. Примерно 84 млрд рублей дополнительно будет направлено на развитие национальной экономики. На охрану окружающей среды планируется добавить около 17 млрд рублей, на образование—более 12 млрд рублей, на правоохранительную деятельность и национальную оборону—10 млрд рублей и 9,5 млрд рублей соответственно. Рост расходов на ЖКХ составит 7%—более 10 млрд рублей. Дополнительные средства получит агропромышленный комплекс: и Россельхозбанк, и «Росагролизинг». Более чем на 5 млрд рублей будет профинансировано стимулирование инвестиционной активности в сельском хозяйстве. Еще 1 млрд рублей будет выделен на то, чтобы 1,4 тысячи семей, проживающих на селе, получили отдельное комфортабельное жилье.

Напомню, что пару лет назад Госдума принимала поправки в федеральный бюджет 2016 года. Необходимость корректировки была вызвана тем, что Дума шестого созыва, желая увеличить государственные расходы, во многом под влиянием оппозиции заложила в проект бюджета слишком высокую цену на нефть, в реальности она оказалась ниже. Закончилось это плачевно. Госдуме седьмого созыва пришлось сокращать расходы, резать по живому, вычеркивать из бюджета те деньги, которые были в нем заложены и на которые рассчитывали регионы и граждане нашей страны. Тогда из сложившейся ситуации были извлечены уроки: во-первых, появилось жесткое бюджетное правило, во-вторых, мы стали ориентироваться на консервативную цену на нефть при подготовке проекта бюджета, в-третьих, была подтверждена необходимость формирования резервов в Фонде национального благосостояния, которые гарантировали бы выполнение всех социальных обязательств государства при любой экономической погоде.

Сегодня можно подвести промежуточный итог этой политики.

Доходы федерального бюджета на 2018 год за прошедшие девять месяцев превысили прогноз на 27,5%. При этом ненефтегазовые доходы выросли почти на 14,5%. По итогам года профицит бюджета, а значит, запас прочности нашей экономики, увеличится в 4 раза и составит более 2% ВВП.

Да, величина внутреннего валового продукта растет не так быстро, как хотелось бы, но положительная динамика налицо. Предполагается, что в 2018 году объем ВВП превысит 101 трлн рублей. Отмечу, что в 2017 году он составлял 92 трлн рублей. Благодаря такому увеличению повышаются реальные заработные платы граждан: за восемь месяцев рост составил 8,4%.

Это результат ответственных, иногда непопулярных решений, которые мы принимали. Сейчас вследствие проводимой политики появляется возможность увеличивать бюджетные расходы по тем или иным направлениям и решать проблемы людей, наших избирателей.

Конечно, некоторые проблемы сохраняются. Они были обозначены на пленарном заседании Госдумы депутатами и председателем Счетной палаты Российской Федерации. Например, при реализации Федеральной адресной инвестиционной программы оказалось, что строительство многих объектов не подготовлено: отсутствует необходимая документация. За девять месяцев 2018 года ее исполнение составляет менее 50%. В результате некоторые объекты здравоохранения, образования, гидротехнические сооружения и объекты энергетической инфраструктуры так и не будут построены до конца года, а деньги, выделенные на них, перекочуют обратно в федеральный бюджет. Над повышением эффективности бюджетных расходов мы обязательно будем работать в дальнейшем. ●

— Все колонки автора
rg.ru/sujet/5033

ЭКОЛОГИЯ Повышены штрафы за загрязнение вод

Капля в море

Елена Березина

Ужесточено административное наказание за нарушения при использовании зоны санитарной охраны источников водоснабжения. Президент подписал поправки в КоАП, направленные на предотвращение случаев заболеваний, связанных с питьевой водой ненадлежащего качества.

Основные причины несоответствия водоисточников санитарно-эпидемиологическим требованиям—сброс неочищенных либо недостаточно очищенных сточных вод в поверхностные водные объекты (реки и озера) и отсутствие зон санитарной охраны. 71 процент водоисточников не отвечает санитарно-эпидемиологическим требованиям по причине отсутствия зон санитарной охраны.

Теперь штрафы за нарушения дифференцируют в зависимости от зоны охраны. Самые маленькие штрафы будут в третьем поясе (3–5 тысяч рублей для граждан, 10–15 тысяч—для должностных лиц, 300–500 тысяч—для организаций). За нарушение во втором поясе штрафы больше, а самые высокие штрафы введены за нарушения в первом поясе зоны санитарной охраны: до 20 тысяч рублей для граждан и до миллиона рублей для организаций. ИП и юрлицам также грозит административное приостановление деятельности на срок до 90 суток.

«Основной проблемой водоснабжения является изношенная инфраструктура и отсутствие постоянного контроля за работой водоканалов. Можно сколько угодно повышать штрафы, но пока не будет установлен постоянный контроль за водоканалами, это системно проблему не решит,—полагает модератор тематической площадки ОНФ «Экология» Дмитрий Миронов.—При разовых проверках водоканалы будут включать очистные сооружения на полную мощность, проверяющие службы никаких нарушений не увидят, но как только инспектор покинет объект, за его дверями может происходить все, что угодно, и мы без дистанционного контроля никак не сможем это узнать».

В этом году ОНФ запустил мониторинг водоканалов по использованию ими технологий по очистке сточных вод, а также по состоянию инфраструктуры. Уже сейчас можно сказать, что большинство водоканалов не всегда добросовестно исполняет свои функции. «15 процентов от платежей, которые граждане производят за услугу «водоотведение», должно идти на очистку сточных вод, но делают это водоканалы или нет, никто проверить не может. Получается, что более 200 миллиардов рублей, ежегодно идущих владельцам водоканалов по всей стране, никак не контролируется»,—добавляет Миронов. ●

Документ публикуется на с.14

ГОРЯЧАЯ ЛИНИЯ

Сергей Вадимович Степашин
председатель наблюдательного совета государственной корпорации—Фонда содействия реформированию ЖКХ

ЗАДАТЬ ВОПРОСЫ О ДАЛЬНЕЙШЕЙ РЕАЛИЗАЦИИ ПРОГРАММЫ ПЕРЕСЕЛЕНИЯ ГРАЖДАН ИЗ АВАРИЙНОГО ЖИЛЬЯ СЕРГЕЮ СТЕПАШИНУ МОЖНО БУДЕТ 20 НОЯБРЯ С 11.30 ДО 12.30 ПО МОСКОВСКОМУ ВРЕМЕНИ, ПОЗВОНИВ ПО ТЕЛЕФОНУ: 8-800-200-09-09 (ЗВОНКИ БЕСПЛАТНЫЕ ИЗ ВСЕХ РЕГИОНОВ РОССИИ) ИЛИ ПО ЭЛЕКТРОННОЙ ПОЧТЕ: ZAVTRAK@RG.RU

ИНИЦИАТИВА

Детским омбудсменам дадут новые полномочия

В интересах ребенка

Татьяна Замахина

Госдума приняла в первом чтении законопроекты, которые регулируют работу детских омбудсменов. Статус детских уполномоченных значительно повышается.

Данная должность была учреждена еще в 2009 году, однако работа омбудсменов до сих пор регулировалась только кратким указом. Благодаря президентской инициативе в России вводится комплексное регулирование их работы. Так, федеральный уполномоченный назначается президентом РФ сроком на пять лет. При этом одно и то же лицо не может быть назначено более чем на два срока подряд. Вводится возрастной ценз—30 лет, а также условия для кандидатов на должность—безупречная репутация, высшее образование, опыт работы по защите интересов детей либо опыт правозащитной деятельности.

Омбудсмену даются новые полномочия. Теперь он сможет подавать иски в суд о признании незаконными действий чиновников в отношении детей. При этом омбудсмен освобождается от уплаты госпошлины при обращении в суд с любыми исками, касающимися защиты несовершеннолетних.

Также уполномоченный сможет по собственной инициативе участвовать в судебном разбирательстве по гражданским делам в «детской сфере». В конце каждого года омбудсмен будет направлять главе государства доклад о результатах работы с оценкой соблюдения законных интересов детей в России. Кроме того, федеральный уполномоченный становится координатором региональных омбудсменов—в частности, будет согласовывать кандидатуры на эти должности. Детские омбудсмены получат право отказаться от дачи свидетельских показаний в отношении сведений, ставших им известными в связи с выполнением своих обязанностей. Наделение уполномоченных свидетельским иммунитетом создает условия для выполнения публичных функций.

Президент РФ своими поправками повышает статус института уполномоченных по правам ребенка, делает их работу системной, прокомментировал журналистам спикер Госдумы Вячеслав Володин. В частности, по его словам, омбудсмен получит возможность обращаться к Госдуме с инициативами по внесению изменений в законы в интересах детей. Так он назвал важным то, что уполномоченный сможет направлять предложения в госорганы с целью привлечения к уголовной ответственности тех, кто нарушает права ребенка. Как подчеркнул полпред главы государства в Госдуме Гарри Минх, вопросы защиты прав детей постоянно находятся под пристальным вниманием Владимира Путина. По его словам, работа омбудсменов не подменяет, а дополняет деятельность власти в интересах детей. ●

— Читайте документы на сайте
rg.ru/art/1608314

Комментарий

Анна Кузнецова, Уполномоченный при президенте РФ по правам ребенка:

Запрос на принятие закона об уполномоченных по правам ребенка назрел давно, практически со дня основания института детских омбудсменов. Сегодня полномочия детских омбудсменов в субъектах РФ крайне неоднородны, их деятельность регламентируется совершенно разными региональными документами, они имеют неравный правовой статус. Есть регионы, где уполномоченный всего один и вынужден справляться собственными силами, а в ряде субъектов детский омбудсмен имеет свой аппарат и разветвленную структуру помощников. Безусловно, охрана жизни и здоровья детей, профилактика семейного неблагополучия, охрана права детей на образование, улучшение положения детей-сирот, информационная безопасность, совершенствование паллиативной помощи и многое-многое другое—эти проблемы объединяют усилия всех детских омбудсменов. Однако неравное положение не может не сказываться на качестве этой работы. Новый закон обеспечит независимость и расширит полномочия детских омбудсменов в регионах, позволит выработать общую для всех уполномоченных стратегию работы, предоставит равные возможности и инструменты для эффективного выполнения наших общих задач.

Подготовила Наталья Лебедева

ПРОВЕРКА Сколько молочного фальсификата притаилось на полках магазинов

Сыром и не пахло

Ольга Игнатова

Роспотребнадзор и Национальной союз производителей молока обнародовали результаты выборочной проверки молочной продукции, которую закупили неделей ранее в одном из сетевых супермаркетов в Москве. Глава Роспотребнадзора Анна Попова и председатель правления Национального союза производителей молока Андрей Даниленко лично отобрали с прилавков 31 упаковку молока жирностью 3,2 процента и 21 упаковку сыра в ценовой категории до 500 рублей за килограмм.

Как пояснили «Российской газете» в Роспотребнадзоре, вопреки расхожему мнению, что среди недорогой молочной продукции сплошь подделки, фальсифицированными оказались лишь четыре образца, проверенных в лаборатории столичного Центра гигиены и эпидемиологии. Это всего семь процентов молока и восемь процентов сыра. Недобросовестные производители заменили в составе этих продуктов молочные жиры растительными.

Заменителем молочного жира может быть пальмовое масло. Как считает научный руководитель Федерального исследовательского центра питания и биотехнологии Виктор Тутельян, пищевое тропическое пальмовое масло (в отличие от промышленного) вреда организму не нанесет. Но важно проинформировать покупателей, что состав натурального продукта был изменен. По данным Роспотребнадзора, продавцы уже начали убирать с полок партии молочных продуктов, где обнаружен фальсификат. На очереди—проверки самих производителей подделок.

Чтобы не ошибиться в выборе молочных продуктов, Андрей Даниленко советует обращать внимание на этикетку и не попадать на уловку с ГОСТом (это может быть маркетинговый ход). Если хотите убедиться, что продукт изготовлен по ГОСТу, нужно знать номер стандарта. Также лучше внимательно читать состав. Например, в составе настоящего сыра не может быть растительных жиров, а если они есть, то это сырный продукт.

Наконец, доверяйте только проверенным и известным брендам и производителям, советует эксперт: они не будут рисковать своей репутацией. ●

АКЦЕНТ

Производители иногда заменяют в составе «молочки» животные жиры на растительные, но они не опасны

— Какие продукты в разных странах подделывают чаще всего
rg.ru/art/1612290

КОШЕЛЕК Операторы мобильной связи будут напоминать абонентам о точных суммах долгов

Пройдут стресс-текст

Роман Маркелов

Операторы телефонной связи теперь смогут информировать абонентов в смс-сообщениях о величине и структуре долга за свои услуги. Такие поправки в законодательство публикует сегодня «Российская газета».

Изменения вносятся в статью 7 Федерального закона «О защите прав и законных интересов физических лиц при осуществлении деятельности по возврату просроченной задолженности и о внесении изменений в Федеральный закон «О микрофинансовой деятельности и микрофинансовых организациях».

Ранее первый зампред комитета Совета Федерации по бюджету и финансовым рынкам Николай Журавлев уточнял, что документ дает возможность операторам сообщать о наличии и размере долга через текстовые и голосовые сообщения.

До этого операторы могли информировать клиента непосредственно о наличии долга, но не раскрывать его сумму. Такие подробности клиентам нужно было уточнять отдельно (например, на «горячих линиях» или в офисах). Это дополнительная нагрузка как для абонентов, так и для операторов.

По подсчетам «большой четверки» мобильных операторов, каждый месяц у них образуется более 3,5 миллиарда рублей дебиторской задолженности. Из них на досудебной стадии получается вернуть от 30 до 80 процентов. Около 23 миллиардов рублей задолженности ежегодно возвращается благодаря смс-напоминаниям, отмечали операторы. ●

АКЦЕНТ

Раньше подробности о долге приходилось уточнять в call-центре или в офисе оператора

Документ публикуется на с. 15

Объявление
о проведении общественных обсуждений

В целях информирования общественности, согласно Федеральному закону РФ от 23.11.1995 № 174-ФЗ «Об экологической экспертизе» и Приказу Госкомэкологии РФ от 16 мая 2000 г. № 372 «Об утверждении Положения об оценке воздействия намечаемой хозяйственной и иной деятельности на окружающую среду в Российской Федерации» АО «Дальтрансуголь» совместно с администрацией Ванинского муниципального района объявляет о проведении общественных обсуждений с гражданами и общественными организациями по материалам оценки воздействия на окружающую среду (ОВОС) в составе проектной документации «Реконструкция на объектах: Здание по оттаиванию вагонов (Линия А) инв. № 00000019, здание по оттаиванию вагонов (линия В) инв. №0000001924, расположенных по адресу: Хабаровский край, Ванинский район, межселенная территория Ванинского района, западнее мыса Мучукей-Дуа.»

Обсуждение проводится в форме опроса. Замечания и предложения принимаются в письменной форме в течение 30 дней со дня опубликования объявления по адресу: п. Ванино, пл. Мира, 1, каб. 319.

С материалами, вынесенными на обсуждение, можно ознакомиться в администрации Ванинского муниципального района по адресу: п. Ванино, пл. Мира, 1, каб. 319, тел. 8-42137-553-42, в рабочие дни с 9.00 до 17.00 или на сайте www.dtu.net.ru.

Инициатор проведения общественных обсуждений — АО «Дальтрансуголь»; 682860, РФ, Хабаровский край, межселенная территория Ванинского района, в 1300 метрах на запад от мыса Мучукей-Дуа, сооружение 1, тел. 8-42137-54111, факс 8-42137-54106, эл. адрес dtuinfo@suek.ru.

Разработчик проектной документации — ЗАО «Стройинвествосток»; 680030, г. Хабаровск, ул. Шеронова, д. 8, к. 2 офис 7, ИНН 27230827778, КПП 272301001, т. (4212) 47-32-62.

Итоговое заседание общественных слушаний состоится 20.12.2018 г. в 15.00 , здание администрации Ванинского муниципального района (п. Ванино, пл. Мира, 1, актовый зал (2-й этаж).

НА ПРАВАХ РЕКЛАМЫ

Извещение о проведении общественных слушаний

В соответствии с Федеральным законом от 23.11.1995 года № 174-ФЗ «Об экологической экспертизе», приказом Госкомэкологии Российской Федерации от 16.05.2000 г. № 372 «Об утверждении Положения об оценке воздействия намечаемой хозяйственной и иной деятельности на окружающую среду в Российской Федерации» Общество с ограниченной ответственностью «Газпром инвестгазификация» извещает о проведении общественных обсуждений намечаемой хозяйственной деятельности проектной документации, которая подлежит государственной экологической экспертизе по объекту «Газопровод-отвод и ГРС «Альменево» Курганской области».

Сроки проведения оценки воздействия на окружающую среду: с 14 ноября 2018 г. по 13 декабря 2018 г.

Цели намечаемой экспертизы: строительство объекта «Газопровод-отвод и ГРС «Альменево» Курганской области».

Орган, ответственный за организацию общественных обсуждений на территории Шумихинского района Курганской области: Администрация Шумихинского района.

Ознакомление с материалами по оценке воздействия на окружающую среду и принятие от граждан и общественных организаций замечаний и предложений к материалам проводится в течение 30 дней с 14.11.2018 г. по адресам: Курганская область, г. Шумиха, ул. Кирова, 12, каб. 10 (время приема: понедельник—пятница с 8.00 до 17.00, обед с 12.00 до 13.00); 394007, г. Воронеж, Ленинский проспект, 119, факс 8(473) 226-36-04; электронная почта: evg22@gasp.ru; потелефону:8(473) 226-34-45;8(473) 226-47-17 (доб.10-39) (Кокорев Роман Сергеевич).

Ознакомиться с материалами можно по ссылке http://kurgangazcom.ru/dokumentaciya-2018.

Общественные обсуждения состоятся 14 декабря 2018 г. с 13.00 до 14.00 по адресу: Курганская область, г. Шумиха, ул. Кирова, 12, кабинет 11.

После окончания общественного обсуждения доступ к материалам по оценке воздействия на окружающую среду и принятие от граждан и общественных организаций замечаний и предложений осуществляются в течение 30 дней по адресу: 394007, г. Воронеж, Ленинский проспект, 119, факс 8(473)226-36-04, электронная почта: evg22@gasp.ru; по телефонам: 8(473) 226-34-45; 8(473) 226-47-17 (доб. 10-39) (Кокорев Роман Сергеевич).

НА ПРАВАХ РЕКЛАМЫ

Кто забыл миллиард

1 ←

«С вероятностью 99,999 процента инициатива будет отвергнута и на этот раз, но раз она поступила, мы обязаны ее рассмотреть, даже если с нашей точки зрения она неконституционна»,—сказал Анатолий Аксаков.

«По опыту скажу, что если вклад клиента автоматически пролонгируется несколько раз, это совсем не значит, что клиент потерял деньги, забыл про них или с ним что-то случилось,—говорит начальник управления развития депозитных и комиссионных продуктов Бинбанка Дмитрий Амиров.—Есть множество примеров, когда даже достаточно крупные суммы подолгу лежат на счетах клиентов без движения, в том числе на вкладах «до востребования» под близкий к нулю процент. Когда с такими клиентами связываешься—выясняется, например, что они про вклад, конечно, помнят, но по каким-то причинам не могут или не готовы сейчас распорядиться своими средствами. В частности, бывают случаи, когда это связано с постоянным и вполне благополучным проживанием клиента за границей». По словам Амирова, доля настоящих «спящих» вкладов в портфеле Бинбанка весьма незначительна.

«На наш взгляд, инициатива требует детальной проработки,—говорит старший вице-президент, замруководителя департамента розничных продуктов ВТБ Юлия Деменюк.—Банк несет ответственность перед клиентами, которые доверили нам свои сбережения, и не может без их согласия распоряжаться этими средствами. Количество таких вкладов минимально. В случае если клиент не обращается за своими средствами, то их объем, как правило, не превышает 300 рублей».

Инициатива по «спящим» вкладам вполне имеет шансы быть принятой, если они не будут отчуждаться в пользу государства, а просто будут переведены в специальный фонд, где будут находиться до востребования их теми лицами, которые имеют на это право, рассуждает специалист практики имущественных и обязательственных отношений НЮС «Амулекс» Виктория Соколова. При этом фонд обязан будет всем заинтересованным лицам предоставить информацию о вкладе того или иного родственника при предъявлении документов, свидетельствующих о родстве, или через подтверждение родства в судебном порядке, предлагает она.

Депозиты становятся по-настоящему «спящими» по разным причинам, одни из наиболее частых—счет «забыт» владельцем или наследником из-за незначительного остатка или же может быть просто не обнаружен наследниками—у них нет возможности проверить все банки, где мог хранить деньги близкий человек, а единый реестр вкладов пока существует только в планах Банка России.

Впрочем, у банков и сейчас есть возможность сбросить бремя «копеечных» депозитов: они могут перечислить их на спецсчет в ЦБ, расторгнув договор банковского счета по решению суда, если остаток по нему ниже минимального или операций не было год.

> Госдума займется также акциями, «спящими» со времен чековой приватизации 90-х

Сейчас вопрос поставлен шире: помимо невостребованных депозитов есть еще «спящие» ценные бумаги, владельцы которых никогда не обращались за получением дивидендов—это в основном наследие начала 90-х, когда граждане вложили свои ваучеры куда-то, но потом, разочаровавшись в проведенной чековой приватизации, попросту махнули рукой на свои ценные бумаги, решив, что не имеет смысла даже интересоваться судьбой приватизационных акций. «В связи с этим эксперты впервые обратились с предложением этот вопрос урегулировать, в следующем году мы его изучим, просто чтобы разобраться»,—объяснил Аксаков.

Минфин за подробностями по инициативе со «спящими» вкладами направил «РГ» к депутату, который с ней выступил, добавив, что в ведомстве такие идеи не прорабатываются. В Банке России, Сбербанке, Совкомбанке и «Открытии» отказались от комментариев, в других крупных банках оставили запросы «РГ» без ответа. ●

Не та мать, которая родила?

DEPOSITPHOTOS

Договоры, заключенные между суррогатной матерью и будущими родителями, нередко оспариваются.

1 ←

Кстати, говоря о правах ребенка, судьи затрагивают еще один аспект. Исходя из текста закона, воспользоваться такой вспомогательной репродуктивной технологией (ВРТ) имеют право только пары, состоящие в браке. В то время как для суррогатной матери вопрос семейного положения вообще не ставится: достаточно здоровья и наличия хотя бы одного своего ребенка. И если она решит не отдавать малыша биологическим родителям, то «закон абсолютно безучастно относится к тому», что ребенок «объективно подвергается риску стать безотцовщиной» со всеми вытекающими социальными и материальными последствиями. С одной стороны, у беременной женщины и ее нерожденного малыша возникает глубокая психоэмоциональная связь. Никто не оспаривает, что существует «неконтролируемый инстинкт материнства». С другой стороны, понятно, что женщины становятся «инкубаторами» не от хорошей жизни. Что важнее—духовное или материальное?

«Неюридический подтекст тут таков: бедные, если они соглашаются рожать для состоятельных людей, должны делать, что им говорят, и «не взбрыкивать»,—а это уже особая позиция судьи Александра Кокотова по жалобе, поданной в КС в 2018 году. Ирина С. выступила в роли «инкубатора» для состоятельной пары М., но условия договора не выполнила. По версии самой женщины, она невнимательно прочитала и не поняла документ. По мнению суда, злоупотребила своим положением: когда стало известно, что родится двойня, потребовала увеличения гонорара, настояла на знакомстве с биологическими родителями (хотя договор заключается анонимно), подделала подпись мужа на согласии участвовать в программе и наконец записала новорожденных как своих сыновей. В конечном итоге семья хотела встать на очередь по улучшению жилищных условий как многодетная—у С. еще двое своих детей и комната в коммуналке. Суды общей юрисдикции постановили запись о родителях изменить, близнецов отдать генетическим родителям. Основание для такого решения тоже есть, считают в КС: «В случае если суррогатная мать отказалась дать согласие записать родителями генетических родителей рожденного ею ребенка, суд вправе, учитывая все фактические обстоятельства конкретного дела, разрешить спор в интересах ребенка». Статью 51 СК РФ, где есть формулировка «только с согласия», КС таким образом разрешает проигнорировать.

> АКЦЕНТ
> Исходя из текста закона, воспользоваться вспомогательной репродуктивной технологией имеют право только пары, состоящие в браке

Наконец, в законодательстве есть еще одна неопределенность—это понятие «родители». Например, в статье 55 ФЗ «Об основах охраны здоровья граждан в РФ» указано, что договор об использовании данного метода ВРТ заключается «между суррогатной матерью и потенциальными родителями». Но закон не конкретизирует, с какого момента они перестают быть потенциальными и становятся просто родителями. С момента, когда беременность наступила? С момента рождения? Потому что если с момента записи в книге актов гражданского состояния—их судьбу на всю жизнь единолично определяет совершенно чужая им женщина.

Как полагает адвокат Ирины С. Игорь Абалов, КС фактически устранился от решения всех этих вопросов, тем самым порождая правовой вакуум.

—Я не ставлю вопрос, права ли моя доверительница,—подчеркнул он в разговоре с корреспондентом «РГ».—Речь идет о том, что сейчас в России могут применяться два взаимоисключающих подхода, то есть закон—не един для всех.

Весной этого года был предан огласке и еще один случай конфликта между биологическими родителями и суррогатной матерью. Двоих детей пришлось отнимать у нее силой, с помощью судебных приставов, при содействии уполномоченных по правам ребенка Санкт-Петербурга и Московской области. В КС это дело пока не поступало.

Стоит отметить, что и мировая практика в отношении суррогатного материнства достаточно противоречива. В некоторых странах—Франции, Германии, Швеции—оно запрещено полностью, в некоторых—Дания, Канада, Израиль—разрешено только как некоммерческое. На территории бывшего СССР по большей части разрешено коммерческое суррогатное материнство. И судья Александр Кокотов поставил еще один вопрос: «Может быть, наметившийся сегодня в судебной практике крен в сторону большей защиты прав и интересов генетических родителей вполне справедлив в рамках коммерческих программ суррогатного материнства»? Ответ мог бы дать КС, но для этого придется ждать нового обращения. Отказ в рассмотрении ситуации С. и Ч. окончателен и обжалованию не подлежит. ●

АКТУАЛЬНО Александр Бастрыкин поручил проверить чиновников после несчастий с детьми

А все ли ладно было в семье?

Наталья Козлова

Следственный комитет РФ объявил о начале довольно необычной проверки.

Ведомство Александра Бастрыкина намерено поискать причинно-следственную связь между несколькими трагедиями с маленькими детьми, которые случились недавно в разных регионах страны, и действиями местных чиновников профилактических и социальных служб.

В СКР корреспонденту «РГ» объяснили, что их следователи «намерены установить, насколько полно и своевременно проводилась работа с семьями, в которых воспитывались погибшие дети, и что послужило причинами и поводами для случившихся чрезвычайных происшествий».

О каких трагедиях идет речь? В минувший выходной—10 ноября в городе Тольятти Самарской области погибли женщина и ее тринадцатилетний сын, у которого был ДЦП. Женщина и ребенок упали с девятого этажа одного из домов на бульваре Космонавтов в Автозаводском районе города. СК по Самарской области сейчас расследует это дело.

В тот же день случилась страшная трагедия в Тверской области. Там мать четырехлетней малышки сначала убила ее, а потом попыталась совершить суицид. Но, неудачно.

В конце октября в Башкирии в частном доме были обнаружены тела двух 9-летних братьев-близнецов и тело их 35-летнего отца. У всех—«следы насильственной смерти». По предварительной версии, отец убил детей.

При расследовании этих случаев особое внимание будет уделено «процессуальной оценке действий или бездействия должностных лиц, в чьи обязанности входило обеспечение социальной поддержки и защиты тех семей, где случились несчастья».

Дети, и все, что с ними связано—это особая статья в деятельности Следственного комитета и его председателя. Но анализируют в ведомстве не только негативные моменты.

Как объяснили корреспонденту «РГ», на прошлой неделе по поручению Александра Бастрыкина его старший помощник Игорь Комиссаров побывал в Мурманской области. Цель визита—проверки организации в регионе работы по профилактике правонарушений и преступлений, которые совершают как сами несовершеннолетние, так и взрослые в отношении детей.

А еще проверялись социальная реабилитация потерпевших и взаимодействие органов системы профилактики и социальной защиты.

Игорь Комиссаров по итогам поездки доложил Александру Бастрыкину, что существующая в Мурманской области система профилактики достаточно эффективна. Важно, что в регионе налажена ранняя профилактика, а технология комплексного сопровождения семей позволяет обеспечить индивидуальный подход к проблемной семье и ребенку. ●

ПРАВО Росреестр подсчитал отказы гражданам в регистрации недвижимости

Квартира в пакете

Наталья Козлова

Приятную для простых граждан цифру обнародовала Федеральная служба государственной регистрации, кадастра и картографии—Росреестр.

В этом году всего меньше одного процента граждан из всех обратившихся получили отказ в регистрации недвижимости—земли, домов, квартир, дач. Это очень маленькая цифра.

Сейчас Росреестр подводит итоги того, как он претворяет в жизнь так называемую целевую модель—«Регистрация права собственности на земельные участки и объекты недвижимого имущества». Так сложно называется государственная программа, утвержденная правительством для улучшения инвестиционного климата в регионах. В связи с этим ведомство подробно отчиталось, сколько было приостановлений в регистрации недвижимости и отказов за январь—сентябрь 2018 года.

Напомним, приостановка в регистрации недвижимости бывает тогда, когда неполно или неправильно собраны, оформлены необходимые для этого документы. Тогда в Росреестре официально объявляют, что регистрация приостановлена до того момента, пока гражданин не соберет нужные бумаги и исправит ошибки.

Ну а отказ ведомства означает, что зарегистрировать ту же квартиру или дачу просто нельзя, и далее следуют объяснения Росреестра почему. Так вот, в этом году в среднем по России доля приостановлений при регистрации составила 2,97 процента, а отказов—0,71 процента.

В прошлом году цифры были куда как больше: приостановлений при регистрации прав—4,93 процента, а доля отказов в регистрации—1 процент.

Целевая модель, о которой идет речь, устанавливала снижение до конца этого года доли приостановлений при регистрации прав до 5,8 процента, а отказов—до одного процента.

Из этого следует, что цифры, озвученные Росреестром, даже лучше, чем ожидали. Получается, что по итогам 9 месяцев 2018 года в целом по России и в большинстве регионов уже достигнуты так называемые целевые значения по доле приостановлений и отказов при регистрации прав.

А ведь это цифры не за полный год. Получается, что важный для граждан показатель выполнили 82 региональных управления Росреестра. А в 75 территориальных подразделениях достигли уже нужной цифры, установленной на 2018 год.

Корреспонденту «РГ» в Росреестре объяснили, что на долю приостановлений и отказов большое влияние оказывает качество приема документов в МФЦ. Под качеством приема подразумевается полное и качественное консультирование граждан о составе пакета документов, необходимых для получения услуги, и о правилах их оформления.

> Меньше одного процента граждан из всех обратившихся получили отказ в регистрации недвижимости—земли, квартир и дач

В ведомстве уверяют: чтобы приостановлений и отказов было еще меньше, Росреестр активно сотрудничает с органами местной власти субъектов, чтобы они усовершенствовали сам процесс оказания услуг людям на всех этапах, которые проходит собственник, оформляя свою недвижимость.

В Росреестре уточняют, что они особое внимание уделяют работе по обучению работников многофункциональных центров. И многое делают для информирования граждан, как им получать услуги Росреестра, в том числе и через МФЦ. ●

— В каких домах предпочитают покупать квартиры россияне
rg.ru/art/1615013

РЕЛИГИЯ Епископы канонической Украинской православной церкви посчитали невозможным свое присоединение к автокефалии

Пропущенный президент

Елена Яковлева

Собор епископов канонической Украинской православной церкви посчитал невозможным присоединение к автокефальной церкви, возникшей как политический проект и вопреки церковным канонам поддержанной Константинопольским патриархатом.

Об этом говорится в его решении, принятом вчера по итогам заседания Собора в Киево-Печерской лавре. Собравшиеся епископы канонической церкви подчеркнули, что «процесс предоставления так называемого томоса об автокефалии является искусственным, навязанным извне, не отражает внутренней церковной необходимости». Томос «не принесет реального церковного единства и углубит раскол и усилит конфликты на Украине», цитирует решение Собора корреспондент ТАСС.

Собор епископов также попросил главу канонического православия митрополита Онуфрия обратиться ко всем предстоятелям поместных церквей со специальным посланием по поводу кризисной ситуации, сложившейся в церковной жизни Украины из-за незаконного вмешательства Константинополя. При этом каноническая УПЦ прервала и евхаристическое общение с Константинополем.

Собор епископов прошел с участием почти всех архиереев УПЦ. Его предваряла работа Священного Синода.

При этом вчера не состоялась запланированная встреча собравшихся в лавре епископов с президентом Порошенко. Инициатором этой встречи был глава государства. Но митрополит Киевский и всея Украины Онуфрий настоял, чтобы беседа проходила на церковной площадке—в лавре. Президент же, как отмечает агентство Интерфакс, настаивал на проведении встречи в Украинском доме. В результате продолжительного обсуждения вопроса митрополиту Онуфрию удалось его переубедить. Однако во время заседания Собора епископов в лавре митрополиту Онуфрию неожиданно позвонил президент Украины и сообщил, что ждет архиереев в другом месте. В ответ глава УПЦ пояснил, что поскольку повестка встречи касается церковной темы, а не государственной, то и встретиться закономерно будет на церковной площадке, и вновь пригласил Порошенко приехать к собравшимся епископам в лавру, но тот отклонил предложение.

«Видимо, господин Порошенко понимал, что ... ему ответить будет нечего» на письма сотен тысяч верующих патриарху Варфоломею с просьбой не узаконивать раскол, прокомментировал «Интерфаксу» неявку президента глава Синодального отдела по взаимоотношениям Церкви с обществом и СМИ Владимир Легойда. ●

МИГРАЦИЯ Введено наказание за «резиновые» офисы

Прописка вне закона

Иван Петров

Отныне привлекать к уголовной ответственности станут не только владельцев квартир, которые на своей жилплощади незаконно прописывают мигрантов, но и собственников нежилых помещений. Сегодня «Российская газета» публикует закон, которым в Уголовный кодекс вносятся поправки для решения проблемы фиктивной регистрации мигрантов в так называемых «резиновых» офисах.

Поправки исключают словосочетание «жилое помещение», то есть ответственность теперь распространяется на случаи фиктивной регистрации в любых помещениях. В том числе на складах, в производственных помещениях и в офисах. Изменения вносятся в статью 322.3 УК. Согласно новой редакции под фиктивной постановкой на учет иностранных граждан или лиц без гражданства по месту пребывания в РФ понимается постановка их на учет по месту пребывания в РФ на основании представления заведомо недостоверных (ложных) сведений или документов либо в помещении без их намерения фактически проживать.

«После того как мы приняли меры в защиту от так называемых резиновых квартир, начали появляться «резиновые» офисы. И мы увидели, что, к сожалению, юрлица начали злоупотреблять, а иногда и организовывать заведомо противоправную деятельность, и на 34 квадратных метрах умудрялись регистрировать тысячи иностранных граждан, которые, естественно, там не намеревались и не могли проживать»,—поясняла ранее необходимость подобных поправок одна из их разработчиков зампредседателя Госдумы Ирина Яровая. ●

Документ публикуется на с. 15.

СЛЕДСТВИЕ В Санкт-Петербурге продолжат расследовать убийство Игоря Талькова

Старое дело

Инга Бугулова, «Российская газета», Санкт-Петербург

Спустя 25 лет возобновлено уголовное дело об убийстве Игоря Талькова—об этом вчера сообщило Главное следственное управление СК РФ по Санкт-Петербургу. Популярный музыкант, напомним, был убит 6 октября 1991 года в петербургском дворце спорта «Юбилейный». Обстоятельства произошедшего до сих пор полностью не выявлены.

После допроса в качестве потерпевшей вдове Игоря Талькова Татьяне и защитнику представят для ознакомления материалы уголовного дела.

Напомним, в ходе следствия в качестве обвиняемого был признан концертный директор певца Валерий Шляфман—постановления о привлечении его к ответственности были вынесены дважды: в 1992 и 1993 годах. Ему вменялась статья 106 УК РСФСР (убийство по неосторожности). Но в январе 1992 года расследование пришлось остановить, так как Шляфман уехал на постоянное жительство в Израиль. ●

Classified — Недвижимость, строительство, ремонт
Реклама
рубрика выходит каждую среду

Российская Газета
Classifieds
ТЕМАТИЧЕСКИЕ МЕЛКОФОРМАТНЫЕ РЕКЛАМНЫЕ БЛОКИ:
ВТОРНИК | Образование и работа
СРЕДА | Недвижимость, строительство, ремонт
ДИРЕКЦИЯ ПО РЕКЛАМЕ:
(499) 257 40 98
(499) 257 37 52
E-MAIL:
REKLAMA@RG.RU
ПОДРОБНОСТИ НА САЙТЕ:
WWW.RG.RU

ПРОЕКТ Солдатам-призывникам на время службы могут сохранить рабочие места

ПЕРЕРЫВ НА АРМИЮ

Юрий Гаврилов

Правительство готово поддержать подготовленный в Госдуме законопроект об обязанности работодателя сохранять места работы за призывниками, находящимися на военной или альтернативной гражданской службе. Однако, по оценке кабмина, этот документ требует серьезной корректировки.

Депутаты добиваются, чтобы после службы парни имели гарантированное право в течение 3 месяцев вслед за увольнением в запас вернуться на прежнее рабочее место. Сейчас такой возможности, четко закрепленной законом, у бывших солдат нет.

Авторы законопроекта считают такую практику несправедливой. Чтобы распространить служебно-трудовую льготу на вчерашних рядовых и сержантов, они предлагают внести изменения в несколько нормативно-правовых актов. В частности, в закона «О статусе военнослужащих» и Трудовой кодекс РФ.

Но в правительстве считают, что предлагаемые депутатами изменения носят неполный характер. В законопроекте, в частности, отсутствуют положения, устанавливающие взаимные обязательства работодателя и уходящего в армию работника.

> Солдат хотят наделить правом в течение 3 месяцев после армии вернуться на прежнее рабочее место

О требованиях к хозяевам фирм, директорам предприятий и учреждений сказано. А о том, что призывник тоже должен гарантировать работодателю, что после службы вернется на прежнее место,—ни слова. Понятно, что в такой ситуации руководителю нет никакого смысла целый год или даже больше держать штатную «клетку» вакантной.

По оценке кабмина, в законопроекте также недостаточно проработаны вопросы юридического оформления работодателем «армейского перерыва». Это, в том числе, касается приостановки трудового договора, освобождения от обязанностей по нему, расчета и предоставления отпуска уходящему в армию работнику, выплаты ему пособия по временной нетрудоспособности, возможности его временного замещения на сохраняемом месте.

Еще правительство предлагает депутатам уточнить в документе механизм включения периода военной службы в общий и непрерывный трудовой стаж, в стаж работы работника по специальности, а также прописать порядок действий работодателя в случае невыхода человека на работу после увольнения из армии.

И еще одно существенное замечание кабмина. Там не без оснований предполагают, что жесткая обязанность работодателей сохранять места для солдат-призывников и принимать их на работу после службы может негативно сказаться на заинтересованности молодых людей в правильном трудоустройстве. Некоторые из них могут задаться вопросом: зачем ломать голову и тратить время на поиск работы по душе, если место в любом случае «забронировано».

Попытки ввести для солдат-призывников служебно-трудовые льготы предпринимались и раньше. Раньше в Госдуме даже создавали специальную рабочую группу. Однако вопрос с гарантированным трудоустройством «дембелей» тогда так и не удалось решить. ●

— Читайте также: Верховный суд разъяснил порядок призыва на военную службу
rg.ru/art/1600681

ПРАВО Предложены правила для роботов

Накажем машину

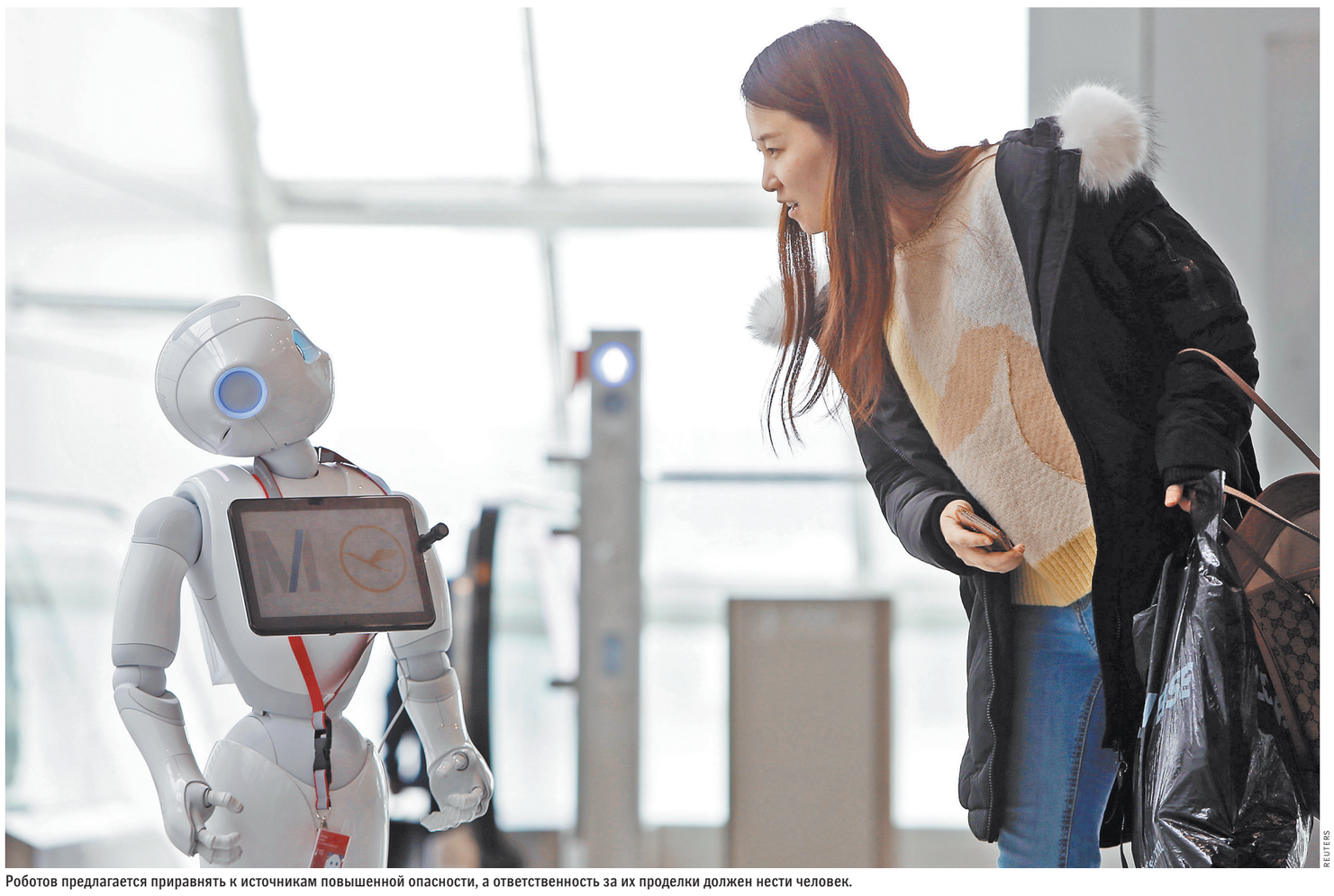

REUTERS

Роботов предлагается приравнять к источникам повышенной опасности, а ответственность за их проделки должен нести человек.

Владислав Куликов

Рабочая группа программы «Цифровая экономика Российской Федерации» получила результаты масштабного исследования, какими должны быть законы для роботов и искусственного интеллекта.

Если вкратце: слишком умные автоматы предлагается приравнять к источникам повышенной опасности. Тот, кто их установил, должен осознавать риски и отвечать за них. Для компенсации возможного ущерба предлагается ввести обязательное страхование ответственности роботов (а точнее—людей, заставивших этих роботов работать на себя). Также предлагается ввести государственную регистрацию некоторых видов роботов, например, роботов-курьеров, отдельных медицинских роботов и просто очень умных роботов.

Исследование провел большой научный коллектив, в который в том числе входили некоторые резиденты Сколково. Результаты были представлены рабочей группе «Нормативное регулирование» программы «Цифровая экономика».

«Это большое исследование является первым шагом на пути к регулированию робототехники и технологий искусственного интеллекта, — сказал «РГ» глава проекта, руководитель Исследовательского центра проблем регулирования робототехники и искусственного интеллекта АНО «Робоправо» Андрей Незнамов.— Мы рассмотрели огромное количество различных правовых и регуляторных мер. Вся первая часть исследования посвящена обзору зарубежного опыта».

АКЦЕНТ

> У роботов обязательно должны быть «черные ящики» и красные кнопки моментального отключения для предотвращения всевозможных ЧП

По его словам, эксперты-юристы, как правило, обсуждают всего несколько вопросов: будет ли робот иметь особый статус электронной личности и кто несет ответственность за его действия. Но это сейчас далеко не самые главные проблемы.

«В работе над регуляторной частью мы активно взаимодействовали с представителями индустрии. Важно следовать принципу «не навреди»,—говорит Андрей Незнамов.—Регулирование должно помогать развитию технологий. Вмешательство должно быть минимально необходимым. А в качестве ключевого документа необходима прежде всего стратегия развития отрасли».

Юридические рекомендации вполне логичные. Робот, конечно же, не сможет отвечать за свои действия, нельзя делать из него стрелочника. Если машина причинила вред, надо искать человека. Кому отвечать — зависит от причин. Например, если случился сбой программы, держать ответ программисту. Если робот выполнял конкретные команды, отвечать будет оператор. Оговаривается, что при разработке должна быть предусмотрена возможность контролирования действий робота со стороны человека. Кроме того, у роботов должны быть черные ящики и красные кнопки «выкл», чтобы можно было моментально отключить в любой момент.

«Мы отчетливо понимаем, что создание в России передовой нормативно-правовой базы является первостепенной целью перехода к цифровой экономике и опираться здесь стоит в первую очередь на уже имеющийся опыт»,— говорит руководитель российской практики в области ИС, ИТ и телекоммуникаций международной компании Виктор Наумов. ●

— Могут ли роботы вытеснить людей с рынка труда — узнайте на сайте
rg.ru/art/1597606

ТЕХНОЛОГИИ

СОВСЕМ КАК НАСТОЯЩИЙ

В Китае представили первый в мире новостной выпуск, который читал цифровой ведущий, созданный на основе искусственного интеллекта (ИИ). Как пояснили разработчики, достаточно загрузить в программу видео с живым человеком, после чего ИИ самостоятельно проанализирует его мимику, манеру говорить, жестикулировать, а также голос и эмоции. Затем на основе видео будет создана цифровая модель, которую в виде голограммы можно использовать для создания телепередачи. Такому цифровому ведущему перед записью эфира необходимо лишь загрузить готовый текст, после чего голограмма сама его зачитает, копируя жесты и мимику реального «исходного» образа. Для премьеры программы был выбран образ популярного китайского телеведущего Цю Хао. Разработчики отмечают, что такие «искусственные» телеведущие способны работать 24 часа в сутки и без выходных. Программа не может допустить оговорку или другую ошибку, свойственную человеку, поэтому любой сюжет готов с одного дубля.

«Перспективы у технологий ИИ очень радужные,—комментирует Кирилл Петров, управляющий директор Just AI.—Во многих областях они начинают постепенно заменять людей, например, в контакт-центрах или в управлении автомобилем. Разговорный ИИ, системы синтеза и распознавания речи и машинного обучения широко используются в виртуальных ассистентах, таких как Алиса от «Яндекса». А умные колонки уже давно зачитывают своим владельцам новости из разных медиа». Не угроза ли это живым людям, которые сейчас ведут эфиры, в том числе на телевидении и радио? По мнению Петрова, китайская разработка—это скорее интересная демонстрация возможностей технологии. Пока системы синтеза речи не способны в полной мере передать всю эмоциональную окраску, присущую живому языку, а системы генерирования естественного языка все равно берут за основу тексты, подготовленные людьми. ИИ не умеет мыслить, он может лишь имитировать или казаться умным. «В обозримом будущем я не ожидаю, что подобные технологии смогут заменить профессию, скажем, журналиста или ведущего—они не смогут передать эмоции, подстроиться под непредсказуемость обстоятельств или стихийное развитие диалога,—говорит Петров.—Однако если говорить просто о зачитывании заранее подготовленного текста, телеканалы или медиаблоги вполне могут использовать ИИ и 3D-моделирование в качестве интересной фишки для аудитории. Собственно, в какой-то мере многие это уже делают».

Подготовила Юлия Кривошапко

ДОКУМЕНТ Угнанный, но возвращенный владельцу автомобиль заново промаркируют

ГАИ поставит метку

Владимир Баршев

Водителей ждут новые требования к паспортам транспортных средств и свидетельствам о регистрации. Также появятся требования к тем, кто уполномочен проводить осмотр машин. А машины, у которых идентификационные номера уничтожены коррозией или попросту перебиты угонщиками, заново промаркируют.

Все эти новации содержатся в новых проектах, разработанных МВД России. Они уже доступны для общественного обсуждения на портале проектов нормативных правовых актов regulation.gov.ru.

Напомним, что в августе был принят закон о регистрации транспортных средств. В нем упрощается порядок постановки машины на учет в ГИБДД. У автодилеров появится возможность ставить машину на учет от имени автовладельцев. И хоть закон вступит в силу только 4 августа следующего года, подзаконные нормативные акты необходимо разработать уже сейчас. Первые три из них уже появились.

В первом проекте приказа МВД речь идет о квалификации тех, кто осматривает машины. Ведь те дилеры, которые возьмутся оказывать услугу по получению номеров, должны будут по закону иметь специалистов. Как раз требования для таких специалистов устанавливает этот документ.

Второй проект приказа МВД устанавливает порядок оформления паспортов транспортных средств и свидетельств об их регистрации. А также формы этих документов.

В частности, предусматривается выдача свидетельства о регистрации нового поколения. Оно будет изготавливаться на пластиковой основе со скругленными краями. А по размерам будет таким же, как водительское удостоверение, то есть в два раза меньше стандартного свидетельства о регистрации.

АКЦЕНТ

> Введение дополнительной маркировки позволит идентифицировать автомобиль с нечитаемым VIN без привлечения криминалистов

Третий документ, выложенный для общественного обсуждения,—это проект постановления правительства, которое устанавливает требования к содержанию и способам нанесения дополнительной маркировки на автомобили. Речь идет о тех автомобилях, чей идентификационный номер или номер рамы был со временем уничтожен коррозией. Или номер VIN был уничтожен в результате аварии.

Более того, предполагается что такая маркировка будет наноситься на автомобили, которые угнали, но вернули владельцу. Правда, с перебитыми номерами.

«Такая дополнительная маркировка позволит впоследствии обеспечить идентификацию транспортных средств по форме документа, оформляемого и выдаваемого по результатам ее нанесения уполномоченными на то организациями, а также его применению при совершении регистрационных действий с транспортными средствами»,—говорится в пояснительной записке.

Ведь сейчас такие машины довольно сложно поставить на учет. Измененные или нечитаемые номера не позволяют идентифицировать автомобиль. Приходится направлять машину криминалистам. И так каждый раз при проведении каких-либо регистрационных действий.

Новая дополнительная маркировка решит эту проблему. Если ее нанесли, то дальше распознавать машину будут уже по ней. ●

ФОРУМ Выставка «denkmal, Москва» состоится в ноябре 2019 года

Из прошлого в будущее

Любовь Проценко

Российская столица презентовала в Лейпциге выставку «denkmal, Москва», которая состоится в будущем году. Пообещал приехать на нее и Буркхард Юнг, обер-бургомистр этого города Саксонии. Открывая в рамках Дней Москвы в Германии фотовыставку «Зимняя Москва», он признался: «Я много раз бывал в российской столице, но ни разу не застал там снега. Посмотрев сейчас фотографии города в зимнем убранстве, я понял: мне так хочется увидеть заснеженную Москву живьем». Возможно, через год мечта Юнга сбудется, ведь провести выставку в Москве планируется в это же время: морозы нынче в ноябре в город уже пришли, да и снег синоптики скоро обещают.

Виды же «Зимней Москвы» на работах московских фотомастеров и впрямь хороши: покрытая льдом Москва-река, заснеженный Кремль, танцующие пары на катке Красной площади, в зимней дымке высотки Москвы-Сити...

—Мы не случайно здесь разместили эту выставку,—продолжал Буркхард Юнг.—За год через наш Центральный вокзал проходит 25 миллионов пассажиров. Посмотрев ее, многие, наверняка, как и я, тоже захотят поехать в Москву и увидеть ее своими глазами.

> Выставка прежде была визитной карточкой Лейпцига, а теперь прописалась и в Москве

Москва и Лейпциг дружат уже 20 лет, отметил глава московской делегации, руководитель департамента внешнеэкономических и международных связей Сергей Черемин,—но Дни Москвы здесь, в Саксонии, прошли впервые: «У нас есть два совместных уникальных проекта. Общими усилиями мы реставрируем Свято-Алексиевский храм—памятник русским воинам, павшим возле Лейпцига во времена наполеоновских войн. А выставка denkmal, которая прежде была визитной карточкой Лейпцига, теперь прописалась и в Москве».

Напомню, Москва принимает участие в этой престижной европейской выставке с момента ее организации—с 1994 года. Но в последние годы, когда москвичи начали особенно активно заниматься восстановлением своего наследия, им показалось недостаточной периодичность ее проведения—раз в два года. И с 2011 года аналогичную выставку они проводят у себя дома, чтобы такие профессиональные встречи проходили ежегодно.

Организаторы Лейпцигской выставки поддержали это начинание и охотно приезжают в Москву, отмечая происходящие в ней перемены. Андрей Бабич, представитель одной из известных немецких компаний, работающих в Москве, очень ценит появление выставки «denkmal, Москва» за то, что она дает производственникам возможность представить профессиональному сообществу свои новые продукты—материалы и технологии, а также почувствовать заказ рынка.

По словам замруководителя департамента культурного наследия Москвы Леонида Кондрашева, российская столица сумела использовать появление такой выставки дома еще и для того, чтобы получить свежий взгляд на работу по сохранению исторического наследия. Из специалистов, приезжающих на «denkmal, Москва» был создан Международный экспертный совет. Мэр города Сергей Собянин в ходе выставки считает для себя обязательным встретиться с его членами лично. ●

ТЕХНОЛОГИИ Дела по правонарушениям смогут рассматривать удаленно

Штраф по видео

Иван Петров

В Кодекс об административных правонарушениях вводится новая статья, позволяющая участвовать в делах об административных правонарушениях по видеосвязи. То есть обязательно приходить в суд по таким делам теперь не потребуется.

По закону, который сегодня публикует «Российская газета», видео-конференц-связь будет устанавливаться между судами, а также следственными изоляторами или колониями.

Судья, рассматривающий дело об административном правонарушении, по ходатайству участника производства по делу, либо по собственной инициативе будет выносить определение об участии лица посредством видеоконференц-связи. Это может быть лицо, в отношении которого ведется дело, потерпевший или их законные представители, защитник либо представитель, свидетель, понятой, специалист, эксперт или переводчик.

Отмечается, что нововведение позволит участникам административных дел избежать финансовых и временных затрат, связанных с проездом от места их жительства или нахождения до места расположения суда. Кроме того, новелла призвана сократить сроки рассмотрения дел об административных правонарушениях и повысить качество правосудия. Будет решен и вопрос участия в судебных заседаниях нетрудоспособных граждан и лиц с ограниченными физическими возможностями. Согласно документу участвовать в заседании по видеосвязи нельзя будет, если дело рассматривается в закрытом порядке, а также при отсутствии у суда необходимых технических возможностей. Во исполнение закона будут использовать уже имеющиеся в судах системы видео-конференц-связи, потому дополнительные расходы на внедрение закона в жизнь не потребуются. Порядок дистанционного участия в судебном процессе уже предусмотрен в уголовном, гражданском, арбитражном законодательстве. ●

Документ публикуется на с. 14.

Российская Газета

УЧРЕДИТЕЛЬ
ПРАВИТЕЛЬСТВО РОССИЙСКОЙ ФЕДЕРАЦИИ
ГАЗЕТА ИЗДАЕТСЯ С 11 НОЯБРЯ 1990 ГОДА

Главный редактор «Российской газеты»: В.А. Фронин
Адрес редакции и издателя: ул. Правды, 24, стр. 4, Москва 125993
ФГБУ «Редакция «Российской газеты»
Адрес в Интернете www.rg.ru
Телефон 8 499 257 5650,
Факс 8 499 2575892
Контакт-центр по вопросам подписки и доставки
8 800 100 1113
(звонок бесплатный по России)

Генеральный директор ФГБУ «Редакция «Российской газеты»: П.А. Негоица
Распространитель: ул. Правды, 24, стр. 4, Москва 127137
АО «Издательство «Российская газета»
Телефон 8 499 257 5362 Факс 8 499 257 5122
Подписные индексы:
на год—10042, 17950, 60598, 24204
на полгода—50202, 15588, 50201, 15589, 24701, 24200, 24885, 24201, П1107, П1261
Комплекты—17991, 40913, 40942, 04440, 12548, 12591

Заказы на размещение рекламы в «РГ» и ее приложениях:
телефон: 8 499 257 3752, 786 6787; факс: 8 499 257 5764, 8 499 257 5041, reklama@rg.ru

Справки по подписке и доставке: тел. 8 800 100 1113 (звонок бесплатный), 8 499 257 5162; по розничным продажам 8 499 257 4023;
Справки по вопросам экономики: тел. 8 499 257 5380, economic@rg.ru;
политики: тел. 8 499 257 5970, politika@rg.ru; официальных публикаций: тел. 8 499 257 5396, oficial@rg.ru; международной жизни: тел. 8 499 257 5903, foreign@rg.ru; региональной сети: тел. 8 499 257 3603, zubkevich@rg.ru;
телерадиопрограмм: тел. 8 499 257 5820, gpr@rg.ru; спорта: тел. 8 499 257 5045, sport@rg.ru; о публикациях: тел. 8 499 257 5256, biblioteka@rg.ru;
общества: society@rg.ru; новостей: тел. 8 499 257 5348, hotnews@rg.ru;
культуры: тел. 8 499 257 5113, culture@rg.ru

Отпечатано в типографии:
АО «Полиграфический комплекс «Экстра-М»
143405, Московская обл., Красногорский р-н, г. Красногорск, автодорога «Балтия», 23 км, владение 1, дом 1
Время подписания в печать:
По графику: 22.00
Фактически: 22.00
Дата выхода в свет: 14.11.2018 г.
Свободная цена
ТИП. № 18-11-00069
Тираж 138134
Тираж сертифицирован
Бюро тиражного аудита www.press-abc.ru

Региональные филиалы ФГБУ «Редакция «Российской газеты» в городах:
Архангельск (8182) 20-40-59 arh@rg.ru; Барнаул (3852) 66-72-37 altai@rg.ru; Бишкек (10996312) 300-142 bishkek@rg.ru; Благовещенск (4162) 59-20-65 amur@rgfe.ru; Владивосток (4232) 22-34-89 prim@rgfe.ru; Волгоград (8442) 92-35-08 vlgr@rg.ru; Воронеж (473) 250-23-05 voronezh@rg.ru; Екатеринбург (343) 371-24-84 ural@rg.ru; Иркутск (3952) 28-83-82 irkutsk@rg.ru; Казань (843) 264-41-67 kazan@rg.ru; Калининград (4012) 53-10-10 zapad@rg.ru; Кемерово (3842) 35-40-59 kmr@rg.ru; Краснодар (861) 259-21-11 kuban@rg.ru; Красноярск (391) 274-60-49 rg@krasrg.ru; Мурманск (8152) 60-74-24 murmansk@rg.ru; Нижний Новгород (831) 216-05-95 nnov@rg.ru; Новосибирск (383) 223-80-29 sibir@rg.ru; Омск (3812) 25-80-15 omsk@rg.ru; Пермь (342) 236-56-55 perm@rg.ru; Ростов-на-Дону (863) 261-91-41 rostov@rg.ru; Санкт-Петербург (812) 449-65-45 sbp@rg.ru; Самара (846) 242-75-28 samara@rg.ru; Саратов (8452) 27-15-37 saratov@rg.ru; Симферополь (3652) 60-02-13 simferopol@rg.ru; Ставрополь (8652) 28-48-02 stavropol@rg.ru; Тюмень (3452) 35-24-94, (3452) 35-25-11 zs@rg.ru; Уфа (347) 276-42-60 ufa@rg.ru; Хабаровск (4212) 31-62-00 gazeta@rgfe.ru; Челябинск (351) 727-78-08 chel@rg.ru; Южно-Сахалинск (4242) 43-20-69 sakhalin@rgfe.ru; Якутск (4112) 42-20-54 sakha@rgfe.ru

© ФГБУ «Редакция «Российской газеты». Все права защищены.
— Любая перепечатка без письменного согласия правообладателя запрещена. Иное использование статей возможно только со ссылкой на правообладателя. Приобретение авторских прав: тел. 8 499 257-56-50
— Рукописи не рецензируются и не возвращаются.
— За содержание рекламных материалов редакция ответственности не несет.
— Материалы в рамке публикуются на коммерческой основе.
— За текст, опубликованный под знаком «Реклама», несет ответственность рекламодатель.
— В региональные выпуски газеты редакцией могут быть внесены изменения.

«Российская газета» печатается в городах: Апатиты, Архангельск, Астрахань, Барнаул, Бишкек, Благовещенск, Владивосток, Владимир, Волгоград, Воронеж, Екатеринбург, Иркутск, Казань, Калининград, Кемерово, Киров, Краснодар, Красноярск, Махачкала, Минеральные Воды, Москва, Нижний Новгород, Новосибирск, Омск, Оренбург, Пенза, Пермь, Ростов-на-Дону, Санкт-Петербург, Самара, Саратов, Симферополь, Томск, Тюмень, Ульяновск, Уфа, Хабаровск, Чебоксары, Челябинск, Чита, Южно-Сахалинск, Якутск, Ярославль

Заявки на электронную версию газеты, ее архивов, а также подписка на «РГ» и приложения: www.rg.ru/subscribe Газета зарегистрирована в Министерстве печати и информации Российской Федерации 28 сентября 1993 г. Регистрационный № 302

ФИНАНСЫ

Продлен период безналогового перевода иностранных активов в Россию

ОБРАТНАЯ ТЯГА

Юлия Кривошапко

Особый режим, который позволяет российским гражданам, контролирующим иностранные компании (КИК), без санкций заплатить в бюджет ранее неуплаченные налоги с полученных доходов, продлен до 1 января 2019 года. Закон подписал президент Владимир Путин.

Переходный период, в течение которого неуплата налога с прибыли КИК не влечет уголовную ответственность при условии возмещения в полном объеме ущерба, причиненного бюджетной системе, закончился 1 января 2018 года. Новые поправки предусматривают его продление до 1 января 2019 года.

Решение было принято, чтобы дать дополнительное время тем, кто хочет в соответствии с законодательством перевести свои активы в российскую юрисдикцию, сделать это без потерь. В связи с тем, что принятие закона улучшает положение налогоплательщиков, для вступления его в силу предусмотрели особый порядок: со дня официального опубликования с приданием обратной силы.

Впервые такой режим был задействован на основании поправок, внесенных в Налоговый кодекс РФ в ноябре 2014 года.

В феврале, напомним, Владимир Путин подписал пакет законов, предусматривающих продление срока амнистии капиталов до 28 февраля 2019 года включительно.

В полном объеме были сохранены все гарантии для тех, кто воспользовался амнистией капиталов в ходе первого этапа в 2015–2016 годах. Такой же объем гарантий был предусмотрен для участников второго этапа. Специальную декларацию в ходе второго этапа добровольного декларирования могут подать как физические лица, ранее не подававшие декларацию, так и те, кто принял участие в первом этапе. ●

Документ публикуется на с. 15

КОШЕЛЕК

«Превышенцы» получат больше прав при банкротстве

КРЕДИТОРЫ ОБРЕЛИ ГОЛОС

Игорь Зубков

Кредиторы третьей очереди и «превышенцы» с депозитами свыше 1,4 миллиона рублей получат больше возможностей влиять на распределение средств, попавших в конкурсную массу в ходе банкротства банка.

«Российская газета» публикует закон, по которому требования, возникшие в результате выплат страховых возмещений вкладчикам, не будут учитываться при определении количества голосов Агентства по страхованию вкладов (АСВ) на собраниях кредиторов. Это позволит перераспределить голоса в пользу мелких кредиторов.

В большинстве случаев АСВ как кредитор и управляющий фактически контролировало банкротство, что приводило к конфликту интересов, а кредиторы, по сути, были лишены права на участие в процедуре банкротства, объясняет юрист компании BMS Law Firm Владимир Шалаев.

Другим участникам в деле о банкротстве очень сложно противостоять АСВ, подтверждает управляющий партнер юридической фирмы «Интеллектуальный капитал» Роман Скляр. Вместе с тем, говорит он, реализовать свои права вкладчикам и кредиторам—коммерческим организациям будет довольно сложно, так как они, скорее всего, не смогут оценить реальное состояние дел в кредитной организации. Это сохранит возможность для манипулирования голосами кредиторов и, вероятно, приведет к возникновению объединений вкладчиков для защиты своих интересов.

«Возможно, стоило бы создать организации, которые смогут представлять интересы рядовых граждан на собрании кредиторов»,—предлагает Владимир Шалаев. ●

Документ публикуется на с. 15

Первый звонок

МАРИНА ВОЛОСЕВИЧ

Если оператор связи не смог вас идентифицировать или данные не совпали, то номер заблокируют.

1 ← Услуга по переносу номера пользуется популярностью: с начала 2018 года поступило свыше 5,3 миллиона заявок. Всего в России абоненты более 10 миллионов раз перешли от одного оператора к другому.

Сама идентификация абонента (проверка достоверности данных) сотовой компанией может быть проведена несколькими способами. Это может быть просьба о личной явке в офис для предоставления паспорта или же обращение к Единой системе идентификации и аутентификации, на которой работает портал госуслуг.

Возможно, зарегистрировать на себя сим-карту можно будет не только по паспорту, но и через свой личный кабинет на портале госуслуг. Таким образом, легальным пользователям будет упрощен доступ к мобильной связи, а на пути нелегального распространения сим-карт появится надежный заслон.

Важно иметь в виду, что корпоративную сим-карту тоже можно перерегистрировать на себя, если она оформлена на юрлицо по всем правилам и если компания, от лица которой заключен договор, не имеет возражений. ●

АКЦЕНТ

Пока сотовые операторы не обязаны проводить сплошной аудит всех абонентов, но такая обязанность может быть установлена для них позже

Изменения, которые вносятся в Правила оказания услуг телефонной связи

Постановление Правительства Российской Федерации
от 3 ноября 2018 г. № 1310 г. Москва

О внесении изменений в Правила оказания услуг телефонной связи

Правительство Российской Федерации **постановляет**:

Утвердить прилагаемые изменения, которые вносятся в Правила оказания услуг телефонной связи, утвержденные постановлением Правительства Российской Федерации от 9 декабря 2014 г. № 1342 «О порядке оказания услуг телефонной связи» (Собрание законодательства Российской Федерации, 2014, № 51, ст. 7431; 2016, № 6, ст. 852; 2017, № 44, ст. 6522).

Председатель Правительства Российской Федерации
Д. Медведев

1. Абзац двенадцатый пункта 2 признать утратившим силу.

2. Пункты 18 — 20 изложить в следующей редакции:

«18. Физическое лицо при заключении договора предъявляет документ, удостоверяющий его личность, оператору связи или уполномоченному оператором связи третьему лицу, за исключением случаев заключения договора, предусматривающего оказание услуг телефонной связи с использованием средств коллективного доступа, или заключения договора с использованием информационно-телекоммуникационной сети «Интернет».

19. Лицо, уполномоченное на заключение договора в интересах юридического лица, предъявляет оператору связи или уполномоченному оператором связи третьему лицу документ, подтверждающий его полномочия на представление интересов юридического лица при заключении договора, и документ, подтверждающий государственную регистрацию юридического лица, или его копию, за исключением случаев заключения договора, предусматривающего оказание услуг телефонной связи с использованием средств коллективного доступа, или заключения договора с использованием информационно-телекоммуникационной сети «Интернет».

20. Индивидуальный предприниматель при заключении договора предъявляет оператору связи или уполномоченному оператором связи третьему лицу документ, удостоверяющий его личность, и документ, подтверждающий государственную регистрацию физического лица в качестве индивидуального предпринимателя, или его копию, за исключением случаев заключения договора, предусматривающего оказание услуг телефонной связи с использованием средств коллективного доступа, или заключения договора с использованием информационно-телекоммуникационной сети «Интернет».».

3. Абзац первый пункта 21 изложить в следующей редакции:

«21. Договор заключается в письменной форме или путем совершения конклюдентных действий, позволяющих достоверно установить волеизъявление абонента в отношении заключения договора.».

4. Подпункт «г» пункта 22 изложить в следующей редакции:

«г) достоверные сведения об абоненте:

фамилия, имя, отчество (при наличии), место жительства, дата рождения, реквизиты документа, удостоверяющего личность, — для физического лица;

наименование (фирменное наименование) организации, место нахождения, основной государственный регистрационный номер, индивидуальный номер налогоплательщика — для юридического лица;

фамилия, имя, отчество (при наличии), дата рождения, реквизиты документа, удостоверяющего личность, основной государственный регистрационный номер — для индивидуального предпринимателя;».

5. В пункте 25:

а) подпункт «в» изложить в следующей редакции:

«в) предоставлять оператору связи достоверные сведения об изменениях фамилии (имени, отчества) и места жительства для абонентов — физических лиц, наименования (фирменного наименования) и места нахождения для абонентов — юридических лиц в срок, не превышающий 60 дней со дня изменения указанных сведений;»;

б) подпункт «г» признать утратившим силу.

6. Пункт 47 изложить в следующей редакции:

«47. Изменение договора осуществляется в письменной форме или путем совершения конклюдентных действий, перечень и порядок осуществления которых определяются договором.».

7. Абзац первый пункта 58 изложить в следующей редакции:

«58. Для заключения договора об оказании услуг местной телефонной связи, за исключением договора, предусматривающего оказание услуг местной телефонной связи с использованием средств коллективного доступа, оператору связи, оказывающему услуги местной телефонной связи, подается заявление, форма которого устанавливается этим оператором связи.».

8. Пункты 65 и 66 изложить в следующей редакции:

«65. В сети местной телефонной связи может использоваться дополнительный абонентский номер для переадресации входящих вызовов в том числе на абонентскую станцию (абонентское устройство) абонента в сети оператора подвижной связи.

66. Физическое лицо, представитель юридического лица и индивидуальный предприниматель при заключении договора об оказании услуг местной телефонной связи, за исключением договора, предусматривающего оказание услуг телефонной связи с использованием средств коллективного доступа, помимо документов, указанных в пунктах 18 — 20 настоящих Правил, также представляет оператору связи копию документа, подтверждающего право владения и (или) пользования помещением, в котором устанавливается оборудование.».

9. Пункт 69 дополнить подпунктом «в» следующего содержания:

«в) предоставлять оператору связи в течение 15 дней со дня заключения договора достоверные сведения о лицах, использующих оборудование абонента — юридического лица (индивидуального предпринимателя), содержащие фамилии, имена, отчества (при наличии), даты рождения, реквизиты документа, удостоверяющего личность (наименование, серия и номер, дата выдачи, наименование органа, выдавшего документ, или код подразделения), а в случае смены лиц, использующих оборудование юридического лица, — предоставлять соответствующие достоверные сведения о новых пользователях не позднее 15 дней со дня, когда ему стало известно о таком изменении.».

10. В пунктах 90 и 92 слова «Министерством связи и массовых коммуникаций Российской Федерации» заменить словами «Министерством цифрового развития, связи и массовых коммуникаций Российской Федерации».

11. Пункт 112 изложить в следующей редакции:

«112. Дополнительно к условиям, которые должны быть указаны в договоре в соответствии с пунктами 22 и 23 настоящих Правил:

а) в договоре об оказании услуг подвижной радиотелефонной связи должен быть указан способ предоставления абоненту сведений о всех договорах об оказании услуг подвижной радиотелефонной связи, заключенных им с оператором связи и (или) лицом, действующим от его имени, и реквизиты идентификационного модуля;

б) в договоре об оказании услуг подвижной радиотелефонной связи с абонентом — юридическим лицом (индивидуальным предпринимателем) должен быть определен порядок направления ему оператором связи информации о недостоверности сведений об абоненте или о лицах, использующих выделенные абоненту — юридическому лицу (индивидуальному предпринимателю) абонентские номера (далее — пользователи услуг связи абонента — юридического лица (индивидуального предпринимателя).».

12. Пункт 113 дополнить подпунктами «в» и «г» следующего содержания:

«в) приостановить оказание услуг подвижной радиотелефонной связи по выделенному абоненту абонентскому номеру в случае неисполнения последним обязанностей, предусмотренных абзацем третьим подпункта «а», подпунктами «б» и «в» пункта 116 настоящих Правил, а также в случае неисполнения абонентом — физическим лицом обязанностей, предусмотренных подпунктом «в» пункта 25 настоящих Правил;

г) возобновлять оказание услуг подвижной радиотелефонной связи абоненту или пользователю в течение 3 дней со дня устранения абонентом (пользователем) нарушений, которые повлекли за собой приостановление оказания услуг подвижной радиотелефонной связи в соответствии с подпунктом «в» настоящего пункта.».

13. Дополнить пунктами 113^1 — 113^6 следующего содержания:

«113^1. Оператор связи обязан осуществлять проверку достоверности сведений об абоненте, а также о пользователях услуг связи абонента — юридического лица (индивидуального предпринимателя), предоставленных в том числе лицом, действующим от имени оператора связи.

113^2. Проверка достоверности сведений об абоненте, а также о пользователях услуг связи абонента — юридического лица (индивидуального предпринимателя) осуществляется путем установления:

а) в отношении физического лица — фамилии, имени, отчества (при наличии), даты рождения, а также реквизитов документа, удостоверяющего личность (наименование, серия и номер, дата выдачи, наименование органа, выдавшего документ, или код подразделения);

б) в отношении индивидуального предпринимателя — фамилии, имени, отчества (при наличии), реквизитов документа, удостоверяющего личность — (наименование, серия и номер, дата выдачи, наименование органа, выдавшего документ, или код подразделения), а также основного государственного регистрационного номера;

в) в отношении юридического лица — наименования (фирменного наименования) организации, места нахождения, основного государственного регистрационного номера, а также идентификационного номера налогоплательщика.

113^3. Подтверждение достоверности сведений об абоненте — физическом лице, сведений о пользователях услуг связи абонента — юридического лица (индивидуального предпринимателя) осуществляется одним из следующих способов:

а) представление документа, удостоверяющего личность;

б) использование федеральной государственной информационной системы «Единая система идентификации и аутентификации в инфраструктуре, обеспечивающей информационно-технологическое взаимодействие информационных систем, используемых для предоставления государственных и муниципальных услуг в электронной форме»;

в) использование усиленной квалифицированной электронной подписи;

г) использование единого портала государственных и муниципальных услуг;

д) использование информационных систем государственных органов при наличии подключения оператора связи к этим системам через единую систему межведомственного электронного взаимодействия.

113^4. Подтверждение достоверности сведений об абоненте — юридическом лице (индивидуальном предпринимателе) осуществляется одним из следующих способов:

а) представление документов, необходимых для заключения договора в соответствии с настоящими Правилами;

б) использование федеральной государственной информационной системы «Единая система идентификации и аутентификации в инфраструктуре, обеспечивающей информационно-технологическое взаимодействие информационных систем, используемых для предоставления государственных и муниципальных услуг в электронной форме»;

в) использование усиленной квалифицированной электронной подписи;

г) использование информационных систем государственных органов при наличии подключения оператора связи к этим системам через единую систему межведомственного электронного взаимодействия.

113^5. Оператор связи обязан совершить действия, указанные в пунктах 113^1 — 113^2 настоящих Правил, в течение 30 дней со дня заключения договора или передачи абонентом — юридическим лицом (индивидуальным предпринимателем) сведений о пользователях услуг связи абонента — юридического лица (индивидуального предпринимателя).

113^6. В случае неподтверждения достоверности сведений об абоненте или о пользователе услуг связи абонента — юридического лица (индивидуального предпринимателя) в соответствии с требованиями Федерального закона «О связи» и настоящими Правилами оператор связи в течение 3 дней со дня получения информации о недостоверности таких сведений информирует абонента или пользователя услуг связи абонента — юридического лица (индивидуального предпринимателя) посредством направления короткого текстового сообщения о необходимости предоставления достоверных сведений об абоненте и (или) пользователе услуг связи абонента — юридического лица (индивидуального предпринимателя) в течение 15 дней со дня информирования.».

14. Пункты 115 и 116 изложить в следующей редакции:

«115. Дополнительно к правам абонента, указанным в пункте 26 настоящих Правил, абонент вправе:

а) сохранить абонентский номер в пределах территории субъекта Российской Федерации в случае перенесения абонентского номера;

б) при ликвидации абонента — юридического лица или прекращения физическим лицом деятельности в качестве индивидуального предпринимателя пользователь услуг связи такого абонента юридического лица (индивидуального предпринимателя) вправе обратиться к оператору связи с заявлением о заключении договора с сохранением абонентского номера.

116. Дополнительно к обязанностям абонента, указанным в пункте 25 настоящих Правил, абонент обязан:

а) в случае перенесения абонентского номера:

погасить задолженность за услуги подвижной радиотелефонной связи по договору об оказании услуг подвижной радиотелефонной связи, заключенному с оператором-донором (далее — задолженность);

предоставить новому оператору связи (оператору-реципиенту) достоверные сведения о пользователях услуг связи абонента — юридического лица (индивидуального предпринимателя), содержащие фамилии, имена, отчества (при наличии), даты рождения, реквизиты документа, удостоверяющего личность (наименование, серия и номер, дата выдачи, наименование органа, выдавшего документ, или код подразделения), а в случае смены пользователей услуг связи абонента — юридического лица (индивидуального предпринимателя) — соответствующие достоверные сведения о новых пользователях услуг связи абонента — юридического лица (индивидуального предпринимателя) не позднее 15 дней со дня передачи им идентификационного модуля, если иное не предусмотрено законодательством Российской Федерации;

б) предоставлять оператору связи достоверные сведения об абоненте и (или) пользователе в течение 15 дней со дня получения от оператора связи уведомления о необходимости предоставления сведений, указание которых предусмотрено договором, если иное не предусмотрено законодательством Российской Федерации;

в) предоставлять оператору связи в течение 15 дней со дня заключения договора достоверные сведения о пользователях услуг связи абонента — юридического лица (индивидуального предпринимателя), содержащие фамилии, имена, отчества (при наличии), даты рождения, реквизиты документа, удостоверяющего личность (наименование, серия и номер, дата выдачи, наименование органа, выдавшего документ, или код подразделения), а в случае смены пользователей услуг связи абонента — юридического лица (индивидуального предпринимателя) — предоставлять соответствующие достоверные сведения о новых пользователях услуг связи абонента — юридического лица (индивидуального предпринимателя) не позднее 15 дней со дня передачи им идентификационного модуля, если иное не предусмотрено законодательством Российской Федерации.».

ПРОГНОЗ Что случится со ставками по ипотеке в ближайшее время

Метр перемен

Роман Маркелов

Осенью практически все крупнейшие банки объявили о повышении ставок по ипотеке. Объясняют они это одинаково—увеличением стоимости денег в экономике. Еще до нового года средние ставки по ипотеке могут откатиться до уровней января и снова стать выше 10 процентов, а в 2019 году—вырасти и до 12 процентов.

Ставки по жилищным кредитам продолжали снижаться практически весь этот год (это началось еще весной 2017 года). В марте президент Владимир Путин говорил в Послании Федеральному Собранию, что среднюю ставку по ипотеке нужно довести до 7–8 процентов. После этого руководители крупнейших банков делали заявления о том, что такая стоимость ипотеки—дело относительно недалекого будущего. Так, глава Сбербанка Герман Греф прогнозировал, что банк способен понизить ипотечные ставки до 7 процентов буквально за год-два. Глава ВТБ Андрей Костин подчеркивал, что банк тоже стремится к ставкам в 7–8 процентов.

Состояние рынка ипотеки (и финансового рынка в целом) весной и почти все лето действительно позволяло рассчитывать, что до такого падения ставок осталось не так уж и долго. Позднее экономические условия изменились—расширение санкций, колебания на финансовых рынках развивающихся стран (включая и российский) ускорили инфляцию. На это отреагировал Банк России, повысив в середине сентября ключевую ставку, что всегда автоматически приводит к росту процентов по вкладам и кредитам. После этого банки и начали повышать ставки по ипотеке. В среднем, в зависимости от банка, рост составил от 0,5 до 1 процентного пункта. Официальная статистика Банка России по средневзвешенным ипотечным ставкам этот процесс еще отразить не успела—самые свежие данные (на 1 октября) пока фиксируют снижение ставок. К этой дате они как раз достигли очередного исторического минимума.

Объем выдачи ипотечных кредитов в следующем году почти наверняка снизится

Но скоро показатель развернется в обратную сторону. Ставки будут расти весь остаток 2018 года и как минимум в начале 2019 года, говорит управляющий директор по розничным продуктам Абсолют Банка Антон Павлов. Он не исключает, что средний уровень ставки по ипотеке превысит 10 процентов уже до конца этого года.

В 2019 году ситуация со ставками может пойти по двум сценариям, продолжает Павлов. Первый сценарий, который можно считать самым вероятным: средняя ставка по ипотеке увеличится еще на 1–2 процентных пункта и будет в районе 12 процентов, считает он. Таким образом, она вернется к показателям начала 2017 года. Но даже в этом случае спрос на ипотеку вряд ли сильно изменится, прогнозирует Павлов. «Вероятно, объем выдач может быть несколько меньше, чем по итогам 2018 года (результаты этого года действительно рекордные, и их сложно повторить), но сокращение будет не столь значительным. Так как все-таки даже при условии повышения ставок условия кредитования остаются достаточно комфортными»,—полагает он. Если стабильность в экономике сохранится, то можно ожидать, что со второй половины 2019 года ставки по ипотеке начнут снижаться и снова вернутся к уровню 9,5 процента, добавляет предправления банка «Дельта-Кредит» Мишель Кольбер.

КАК МЕНЯЛАСЬ СРЕДНЕВЗВЕШЕННАЯ СТАВКА ПО ИПОТЕКЕ, % ГОДОВЫХ

Источник: Банк России (данные на 01.10 каждого года по выданным с начала года кредитам)

ИНФОГРАФИКА «РГ» / АЛЕКСАНДР ЧИСТОВ / РОМАН МАРКЕЛОВ

Существует еще и второй сценарий развития событий, он негативный и может стать реальностью в случае экономических шоков. Тогда ставка по ипотеке поднимется в 2019 году выше 12 процентов и выдача жилищных кредитов заметно сократится, говорит Павлов. Правда, на спрос влияют не только ставки, важны еще как минимум динамика реальных доходов россиян и ситуация с рублем. Пока развитие событий по второму сценарию он считает маловероятным.

Вместе с ростом ставок снизится и объем программ по рефинансированию, прогнозирует Павлов. Основная часть заемщиков успели улучшить условия взятой ипотеки на волне низких ставок в этом году. Пик рефинансирования ипотеки пришелся на май 2018 года, говорилось в исследовании бюро кредитных историй «Эквифакс». В будущем спрос на рефинансирование ипотеки может вернуться, допускает Павлов. Процесс тоже связан с динамикой ставок. Банк России уже отмечал, что рост ключевой ставки—это временное явление, по его прогнозу, инфляция, а вслед за ней и ключевая ставка будут снижаться в 2020 году. Тогда же вниз могут пойти и ставки по всем видам кредитов, включая и ипотеку. При этом средняя величина первоначального взноса по ипотеке вряд ли заметно изменится в ближайшее время, считает Павлов. «Первоначальный взнос—это, с одной стороны, проверка заемщика на готовность вкладывать собственные средства в покупку, его умения копить. И с этой точки зрения пятая часть от стоимости недвижимости—достаточный мотиватор»,—говорит он.

Банк России пытается снизить долю ипотечного кредитования с низким первоначальным взносом

Одновременно ЦБ пытается снизить долю ипотечного кредитования с низким первоначальным взносом (оно считается рискованным). Поэтому в ближайшее время банки сведут к самому минимуму выдачу жилищных кредитов с первоначальным взносом меньше 20 процентов, прогнозирует Кольбер. На этом фоне вместе с вероятным повышением ставок и ростом цен на жилье (особенно в новостройках) общий объем выдачи ипотеки в 2019 году снизится, считает ведущий аналитик по банковским рейтингам «Эксперт РА» Екатерина Щурихина.

Таким образом, условия по ипотеке для потенциальных заемщиков, если смотреть только на ставки, в следующем году будут ухудшаться. Однако при желании взять кредит на жилье нужно оценивать не только проценты (прошедший рост ставок пока не так сильно отразился на величине ежемесячного платежа), но и возможность на протяжении ряда лет стабильно выплачивать кредит и иметь финансовую «подушку безопасности» на случай непредвиденных обстоятельств. ●

СКАНДАЛ Демократы готовят 85 расследований в отношении президента США

ТРАМПУ РАБОТАТЬ НЕ ДАДУТ

Игорь Дунаевский

Противники президента Дональда Трампа, воодушевленные частичной победой на промежуточных выборах в США, готовятся обрушить новую канонаду расследований на главу государства. Информационный ресурс axios.com, основываясь на публичных заявлениях и открытых источниках, перечислил по меньшей мере 85 аспектов деятельности хозяина Белого дома, которые лидеры демократической фракции в палате представителей США намерены дотошно изучить в поисках нарушений. Набившим оскомину разбирательством о якобы сговоре с русскими дело не ограничится. Оппозиция под микроскопом изучит буквально каждый шаг американского лидера в Белом доме, включая приписываемые ему налоговые манипуляции в предпринимательской карьере, увольнения министра юстиции и директора ФБР, указы об ужесточении миграционного режима, контакты его окружения с КНДР и даже решение о создании космических войск США.

Более того, по данным axios.com, лидеры демократов якобы сразу начнут искать возможности для инициирования импичмента президента США. Одним из оснований для этого может стать доклад спецпрокурора Роберта Мюллера по итогам расследования, которое ведется в отношении якобы имевшихся связей окружения Дональда Трампа с Москвой, а также его предпринимательской деятельности. Либеральный активист и спонсор Том Стейер утверждает, что инициативу об импичменте поддерживают до 80 процентов сторонников партии. Впрочем, эксперты единогласно сходятся в том, что свалить президента США не получится, поскольку его сторонники-республиканцы контролируют верхнюю палату, без поддержки которой реализовать импичмент не удастся. ●

РЕЗОНАНС В Берлине судят афериста, который пытался продать украденные вещи Джона Леннона

Дело о лимузине

Марина Алешина

Эта остросюжетная история началась двенадцать лет назад, но только сейчас, кажется, в ней можно поставить точку. Как сообщает Reuters, в Берлине начался суд над жителем Германии, которого обвиняют в попытке сбыть коллекцию личных вещей, принадлежавших солисту легендарной группы «Битлз» Джону Леннону. На скамье подсудимых оказался 59-летний Эрхан Г.—в Германии не принято раскрывать фамилии участников громких процессов, будь то потерпевших или обвиняемых. Его арестовали еще год назад по подозрению в присвоении краденных вещей и сговоре с целью мошенничества.

Предметы, о которых идет речь, были похищены в 2006 году у живущей в США вдовы музыканта Йоко Оно—ее собственным охранником и водителем лимузина Коралом Карсаном. Правда, господин Карсан утверждал, что ничего не крал, а вывез ценности по указанию самой Оно из-за приближающегося шторма, после чего запер их в сейфе в доме на Лонг-Айленде, о чем также уведомил свою хозяйку. Впоследствии бывший шофер был осужден, но ему удалось уехать в Турцию, на просторах которой он бесследно растворился—как, впрочем, и вывезенные им вещи Леннона. Точнее, так считалось вплоть до прошлого года, когда они совершенно неожиданно всплыли в Германии. Сенсационная находка принадлежала некоему берлинскому юристу, который проводил опись разорившегося аукционного дома. Обнаружив учетные записи о лотах сомнительного происхождения, он заподозрил неладное и написал письмо в полицию с просьбой разобраться в ситуации. Так оперативники вышли на Эрхана Г., которого арестовали в «мигрантском» районе Кройцберг. Оказалось, что еще в 2014 году тот продал коллекцию аукционистам за 785 тысяч евро. В доме подозреваемого прошли обыски, в ходе которых было найдено более сотни предметов, представляющих, по признанию немецких следователей, «огромную ценность для истории музыки». Среди них—три дневника Джона Леннона, в том числе с записью, оставленной им в последний день жизни—8 декабря 1980 года, когда его застрелил фанатик Марк Дэвид Чэпмэн, кассета с записью концерта «Битлз», нотная тетрадь, очки знаменитой круглой—«леннновской»—формы, да еще с рецептом от врача, портсигар, а также письма, открытки. Общая стоимость коллекции, подробно задокументированной берлинской полицией, оценивается в 3,1 миллиона евро.

Личные вещи всех участников группы «Битлз» продаются на аукционах за астрономические деньги. В феврале 2017-го с молотка в Англии за 10 тысяч с лишним фунтов стерлингов ушла кожаная куртка, которую лишь предположительно надевал Леннон. По горькой иронии судьбы, экземпляр альбома Double Fantasy, подписанный им своему будущему убийце прямо в день трагедии, продали за 530 тысяч фунтов в 2011 году. ●

AP

Йоко Оно была счастлива возвращению украденных вещей, принадлежавших ее мужу. А это фото сделано за четыре месяца до гибели Джона Леннона.

АКЦЕНТ

Пропавшая в США коллекция всплыла спустя десять лет в Германии

TWITTER BERLINER POLIZEI

В суде Берлина продемонстрировали опись украденных вещей Леннона, в том числе его знаменитые очки.

ДИПЛОМАТИЯ Назначен новый посол Беларуссии в России

В Москву едет Владимир Ильич

Дмитрий Умпирович, Минск

Новый Чрезвычайный и Полномочный Посол Республики Беларусь в России, а по совместительству полномочный представитель страны при Экономическом совете СНГ и при ОДКБ, а также специальный представитель Республики Беларусь по вопросам интеграционного сотрудничества в рамках Союзного государства, ЕАЭС, СНГ, ОДКБ наконец-то назначен. Им стал Владимир Семашко, отработавший в руководстве белорусского правительства последние 15 лет.

Напомним, что место главы белорусской дипломатической миссии было вакантно с 18 августа, когда Игорь Петришенко в должности вице-премьера вернулся в Минск. Решение о назначении Семашко вчера принял белорусский президент Александр Лукашенко. Причем добавил, что эту кандидатуру он предметно обсудил с Владимиром Путиным. А тот ответил с улыбкой, мол, жду Владимира Ильича в Москве. «Я,—говорит,—с удовольствием, пусть приезжает в Москву Владимир Ильич, мы знаем его хорошо. То есть очень позитивное было отношение»,—цитирует слова Лукашенко информационное агентство БелТА.

Свой предыдущий пост заместителя премьера Беларуссии, курировавшего топливно-энергетический комплекс, Семашко покинул этим летом. В следующем году ему исполняется семьдесят, поэтому многие полагали: на заслуженный отдых. Впрочем, без дела человеку, которому Лукашенко из года в год доверял курировать самые сложные переговоры с Россией по нефти и газу, а также весь промышленный комплекс страны, сидеть не пришлось. Уже в сентябре его в качестве эксперта в отношениях двух стран пригласили на совещание по итогам белорусско-российских переговоров в Сочи. Знает, дескать, подноготную спорных моментов.

Белорусские коллеги-журналисты рассказывают, что представителей средств массовой информации Владимир Ильич не избегал никогда. К слову, его предшественники Андрей Кобяков и Игорь Петришенко свое первое интервью российским СМИ в новой должности давали именно «Российской газете». Надеемся, эта традиция не будет нарушена и сейчас. ●

АРТУР ЛЕБЕДЕВ / ТАСС

Представителей СМИ Владимир Семашко не избегал никогда.

ГРОМКОЕ ДЕЛО МОК угрожает Испании из-за Косово

НА ГРАНИ ФОЛА

Юрий Когалов

Международный олимпийский комитет фактически потребовал от Испании признать Косово, угрожая запретом на проведение в стране крупных соревнований, таких как чемпионаты мира или Олимпийские игры. Конфликт возник после проведения в Мадриде чемпионата мира по карате. В нем принимала участие и сборная Косово, правда, спортсмены выступали под флагом Всемирной федерации карате (при этом на их форме была изображена аббревиатура собственной федерации).

Однако МОК посчитал, что косовары подверглись дискриминации. Там даже подготовили письмо, которое будет отправлено во все международные спортивные федерации. В нем просят не предоставлять Испании права организации международных соревнований, если спортсмены из Косово не получат возможности использовать собственный гимн и флаг. Иначе чем вмешательством во внутренние дела пиренейского королевства назвать это сложно. В МИД Испании отметили, что спортсмены Косово допускаются на все соревнования под знаменем их собственного Национального олимпийского комитета. По словам представителя внешнеполитического ведомства, принимающая сторона в знак уважения была готова даже поднять флаг Косово и сыграть его гимн, если бы представитель непризнанной республики одержал победу на чемпионате мира по карате.

В последние годы спорт уже неоднократно становился заложником политических игр. Вспомним, какое давление оказывалось на олимпийскую сборную Россию. Некоторые, в том числе и члены МОК, требовали даже не допустить ее до участия в Олимпиаде-2017. ●

ГОРЯЧАЯ ТОЧКА Израиль сообщил ООН, что не готов прекратить удары по палестинским территориям

Ракеты накрыли мир

Евгений Шестаков, Тель-Авив — Москва

Сотни запущенных движением «Хамас» с территории сектора Газа ракет, которые достигли территории Израиля, и десятки ответных авиаударов израильской армии по палестинским объектам—таковы итоги начавшегося противостояния. Официальный Тель-Авив уведомил ООН и египетских посредников, что не готов вести переговоры о прекращении огня. В свою очередь, «Хамас» угрожает расширить радиус обстрела. Сбываются мрачные предсказания израильских экспертов, которые всего неделю назад предупреждали меня на встречах в Тель-Авиве : военные возможности «Хамас» и находящегося в Ливане движения «Хезболла» существенно возросли благодаря полученному из Ирана вооружению.

Ракетные обстрелы усилили градус полемики внутри Израиля между политиками, выступающими за максимально жесткую линию в отношении палестинцев и «умеренными», сохранившими, несмотря ни на что, надежду заключить с Палестиной мирный договор. Правда, согласно соцопросам, сторонников такого подхода в Израиле за последние годы существенно поубавилось. Нынешнее обострение ситуации многие «ястребы» на политическом небосклоне Израиля с видимым удовольствием используют в своих интересах для критики министра обороны Авигдора Либермана. Упреки в нерешительности звучали в его адрес и прежде, но теперь, когда жители приграничных с Газой городов проводят ночи в бомбоубежищах, голоса его противников звучат особенно убедительно. Со своей стороны, представители правящей партии «Ликуд» с неменьшим энтузиазмом убеждают встревоженное население, что армия делает все возможное для минимизации ущерба от бомбардировок. Впрочем, несмотря на внушительные масштабы конфликта—только за 12 ноября по территории Израиля было выпущено из Газы 370 ракет, ущерб от обстрелов не выглядит значительным. В Израиле погиб один палестинец, житель Хеврона, две находившиеся рядом с ним женщины получили тяжелые ранения. Всего в больницы обратились более 70 жителей еврейского государства.

Армия обороны Израиля рапортует об успешных атаках на 150 объектов движения «Хамас», среди которых штаб разведки и редакция телеканала. Палестинцы говорят о четверых убитых и десяти раненых.

Очевидно, что на данном этапе конфликт не перерос в полномасштабные боевые действия и может при желании быть в короткие сроки урегулирован дипломатическими методами. Правда, судя по заявлениям воюющих сторон, заинтересованность в таком исходе у них отсутствует.

Понимало ли руководство израильской армии последствия своих действий, когда спецназ еврейского государства ночью вторгся на территорию палестинской автономии (в ее состав входит сектор Газа.—От ред.), а затем в ходе перестрелки убил семь боевиков? Разумеется, понимало, как понимало и то, что подобные действия хамасовцы не могли оставить без ответа, чтобы «не потерять лицо». Однако военные руководствовались особой, сугубо израильской логикой в принятии решений, которую, к слову, поддерживает большинство еврейского населения. Суть ее мне объяснил адвокат и журналист Ариэль Булштейн, близкий к правящей партии «Ликуд». Вкратце звучит она так: в израильском обществе помнят уроки Холокоста, и никто не хочет, чтобы евреи вновь, как овцы, стали жертвой агрессоров, стемящихся уничтожить еврейское государство. А потому Израиль считает , что вправе наносить превентивные удары по своим противникам за пределами страны, если они угрожают его существованию . В рамках такой логики Тель-Авив регулярно бомбит иранские объекты в Сирии, где, по его мнению, находится оружие, предназначенное для нападения на Израиль. По той же логике превентивного удара действовал израильский спецназ, войдя ночью в сектор Газа. При этом в самом еврейском государстве подобные операции отказываются считать агрессией и убеждают мир, что Тель-Авив лишь защищает себя от внешних и внутренних врагов.

На данном этапе Израилю удалось достичь желанного пропагандистского эффекта—телесъемка с падающими на мирные еврейские города палестинскими ракетами вызвала закономерное возмущение действиями «Хамас» на Западе. Именно на это рассчитывали в Тель-Авиве. Ведь по словам моих собеседников в Израиле, палестинцы давно превратили тягу журналистов к эффектным картинкам в способ заработка—желающим получить интересный кадр иностранным репортерам некие посредники предлагают заплатить, чтобы в определенное время и в оговоренном арабском поселении они могли, например, снять, как «мирные» палестинские подростки бросают камни в израильских солдат.

Нынешнее противостояние в пропагандистском плане пока складывается в пользу Армии обороны Израиля. Этим во многом объясняется нежелание израильских военных давать «зеленый свет» наземной операции в Газе: в этом случае число жертв среди гражданского населения сектора существенно возрастет. А это означает немедленный проигрыш Израиля в информационной войне: безоружные палестинские подростки, стоящие перед израильскими танками, неизбежно вызовут сочувствие европейских обывателей и правозащитников.

В целом нынешнее противостояние выгодно и «Хамас», получившему возможность продемонстрировать свои военные и организационные возможности спонсорам на фоне политического бессилия конкурентов из движения «Фатх». А разрушенные Израилем объекты будут восстановлены после войны—опять же на деньги, поступающие в Газу извне.

Поскольку на данном этапе ни одна из сторон по внешнеполитическим или внутренним соображениям не готова к мирным переговорам, это означает, что ракетные обстрелы продолжатся, хотя, возможно, с меньшей интенсивностью. Но ни «Хамас», ни Израиль не заинтересованы пересекать черту, за которой у них не останется выбора, кроме как вести войну на полное уничтожение. И эта непубличная рассудительность вселяет надежду, что, выждав положенное время и добившись поставленных целей, все участники конфликта вновь заключат перемирие. ●

AP

Выпущенная с территории Газы ракета угодила в пассажирский автобус израильтян. Водитель был тяжело ранен.

— Видео на сайте rg.ru/art/1615550

КОНФЛИКТ Украинским городам отключают отопление

Зима по новым тарифам

Павел Дульман

Отопительный сезон на Украине, начало которого власти повсеместно оттягивали до первых морозов, начался не у всех: в Кривом Роге, Смеле, Шепетовке и других городах местные энергетические компании не подали тепло в дома, ссылаясь на задолженность населения перед национальной акционерной компанией (НАК) «Нафтогаз». Холод побудил людей к отчаянным действиям—блокированию дорог, захвату котельных вместе с коммунальными офисами.

Так, во вторник не выдержал полумиллионный Кривой Рог—крупнейший промышленный центр Украины, где распределительная компания «Криворожгаз» не предоставила топливо местной теплоцентрали. Случилось это потому, что НАК «Нафтогаз» не выделил компании так называемую номинацию—разрешение на квотный отбор газа, по причине годами копившейся задолженности—около 15 миллионов долларов. Результатом новой энергетической политики стал захват «активистами» пяти криворожских котельных с несанкционированным их запуском, а также офиса «Криворожгаза», перед которым сначала по сложившейся традиции были подожжены шины. При этом горсовет, не контролирующий деятельность «Криворожгаза», выступил на стороне населения, потребовав от компании немедленно дать тепло в дома. Аналогичный ультиматум сбытовой компании выставили и власти Смелы в Черкасской области, объявившие в стотысячном городе чрезвычайное положение. Жители Смелы в знак протеста заблокировали все проходящие через город дороги, однако, в отличие от криворожан, пока не решились на захват котельных. Катастрофическая ситуация складывается также в Шепетовке Хмельницкой области, Павлограде Днепропетровской области, Новом Роздоле и Новояворовске Львовской области, некоторых микрорайонах Харькова и Киева, а также в ряде населенных пунктов контролируемой украинскими войсками Луганской области. Список населенных пунктов, оставленных «Нафтогазом» без тепла, постоянно пополняется. Заметим, что «газовые бунты»—так события начала недели описывают украинские СМИ—происходят в условиях, когда украинцы еще не получили квитанции за газ, тепло и электричество, пересчитанные по новым тарифам, поднятым с ноября на 23,5 по требованию МВФ. ●

> «Активисты» захватили пять криворожских котельных

ПЕРСОНА Гостем редакции был посол Италии в России Паскуале Терраччано

Будем дружить колокольнями

СЕРГЕЙ МИХЕЕВ

СЕРГЕЙ МИХЕЕВ

СЕРГЕЙ МИХЕЕВ

Паскуале Терраччано приехал в Москву в феврале 2018 года и уже спустя полтора месяца — в середине марта — впервые пришел в гости в редакцию «Российской газеты». Тогда же он пообещал найти время для обстоятельной беседы по широкому кругу тем и слово свое сдержал.

Ариадна Рокоссовская

Италия - страна-гость VII Санкт-Петербургского международного культурного форума, который открывается уже в эту пятницу, а с 28 ноября - почетный гость международной ярмарки интеллектуальной литературы non/fiction. О том, как развивается культурное и экономическое сотрудничество между нашими странами, и на что обращать внимание в итальянских ресторанах, а также о многом другом, посол Италии Паскуале Терраччано рассказал на традиционном «Деловом завтраке» в редакции «Российской газеты».

Невозможно не заметить, как плодотворно складывается культурное сотрудничество между нашими странами. В сентябре к нам впервые приехал Паоло Соррентино, чей фильм «Лоро» идет в российских кинотеатрах. Главную роль в нем сыграл Тони Сервилло, который, в свою очередь, будет гостем международного культурного форума в Санкт-Петербурге. Мы ждем выхода фильма Андрея Кончаловского «Грех»...

ПАСКУАЛЕ ТЕРРАЧЧАНО: Этот фильм — наверное, самый масштабный проект в области итало-российского кинематографического сотрудничества. В ходе визита в Москву премьер-министра Италии Джузеппе Конте нам показывали в Кремле небольшой трейлер фильма «Грех», и я с большим нетерпением жду, когда же он выйдет. Андрон рассказывал о нем у нас в посольстве, когда я вручал ему орден «За заслуги перед Итальянской Республикой» степени командора. Безусловно, наше сотрудничество развивается на двух уровнях: первый уровень — это вот такие масштабные совместные кинопроекты, как «Грех» Кончаловского. Второй — это кинофестивали, которые нужны для того, чтобы познакомить публику наших двух стран с нашими кинематографами. Посольство Италии каждый год организует кинофестивали — N.I.C.E., и «Из Венеции в Москву». Мы также участвуем в фестивалях европейского кино, поддерживаем Российско-итальянский кинофестиваль RIFF. И я уверен, что публика наших стран с огромным вниманием относится ко всему тому, что выходит на экраны. Кроме того, я хотел бы упомянуть четыре книги Элены Ферранте, которые пользуются огромной популярностью во всем мире, в том числе и в России, а в этом году идет работа над первой экранизацией романа Ферранте, которую, я надеюсь, смогут увидеть и российские зрители.

АКЦЕНТ

Европейцы похожи на персик - снаружи они мягкие, а внутри у них твердая косточка, а русские похожи на кокос - чрезвычайно твердые снаружи, но мягкие внутри

Во все времена, пока существуют российско-итальянские отношения, вне зависимости от ситуации в Италии, и в России было достаточно много людей, которые делали все, чтобы сохранить наши культурные традиции и связи между нами. На поверку оказывается, что это сливки итальянской и русской культуры. Так не пришла ли пора учредить специальную награду в обеих наших странах, чтобы награждать этих людей, которые сделали очень много для сохранения наших отношений на высоком уровне?

ПАСКУАЛЕ ТЕРРАЧЧАНО: Идея, безусловно, замечательная. Мы вручаем свои почетные награды и знаки отличия, например, такую же награду, как у Андрея Кончаловского, в ближайшее время получит маэстро Валерий Гергиев. Уже были награждены Владимир Спиваков, Юрий Башмет. Одна из задач моей миссии в России — выявить людей, которые заслуживают и достойны таких наград. Но создать совместную премию для того, чтобы вручать ее ежегодно одному россиянину и одному итальянцу за заслуги в укреплении наших культурных отношений — это очень привлекательная идея. Тем более что очень много инициатив в этой области исходит от частных лиц. Например, неделю назад я был в Сорренто, где открывал памятник Максиму Горькому, прожившему там 18 лет. Эта замечательная скульптура работы знаменитого русского скульптора Рукавишникова — инициатива двух частных меценатов — Темирбулата и Инги Каримовых.

За почти год в России вы, наверняка, уже успели почувствовать на себе эту колоссальную любовь россиян к Италии. А как в Италии воспринимают русских — людей, кухню, культуру?

ПАСКУАЛЕ ТЕРРАЧЧАНО: В Италии к русским относятся хорошо, их считают очень щедрыми и чрезвычайно верными своим симпатиям, друзьям, отношениям с людьми. Один мой друг в разговоре на эту тему дал такую сравнительную характеристику жителям России: европейские народы, сейчас не буду уточнять, какие именно, похожи на персик — снаружи они такие мягкие, а внутри у них твердая косточка, а русские похожи на кокос — чрезвычайно твердые снаружи, но очень мягкие внутри.

Не чувствует ли себя Италия в последние годы несколько стесненной в рамках Европейского союза?

ПАСКУАЛЕ ТЕРРАЧЧАНО: Италия всегда, разумеется, выступала за Европейский союз, за валютный союз и за евро, как это подчеркивает и нынешнее правительство нашей страны. Но мы не удовлетворены той линией, которую выбрал Европейский союз в последние годы. Валютный союз не полон, поскольку привилегированной зоной внимания в нем осталась максимальная строгость к расходам, а экономическому росту почти не уделяется внимание. Что касается Банковского союза, который играет огромную роль, в том числе, и в укреплении валютного единства, и в развитии, акцент делается не столько на разделении рисков между всеми его участниками, сколько на страховании рисков, на стремлении свести их к минимуму. Если расширить спектр нашего разговора с экономики до политики, Европейский союз, к сожалению, не осознал, что важнейшие угрозы безопасности его территории исходят с юга — из Средиземноморского региона, и оставил Италию в полном одиночестве. Поэтому не удивительно, что за несколько лет Италия из страны, которая была наиболее привержена актуальным направлениям европейской политики, стала страной наименее ими удовлетворенной. В том же, что касается отношений с РФ, мы сторонники более активной политики Европейского союза. В частности, мы хотели бы способствовать развитию гражданского общества в России, одним из инструментов чего могло бы стать начинание, которое мы поддерживаем с начала этого года: это поддержка малого и среднего бизнеса в вашей стране. В том, что касается международной безопасности, мы хотели бы, чтобы Европа проявляла большую активность в качестве посредника, для того, чтобы способствовать улучшению отношений между РФ и США, в частности, в сфере контроля над вооружениями, и, безусловно, в особенности, над ядерными вооружениями и ракетами средней и меньшей дальности.

АКЦЕНТ

Нам кажется, что «Пармезан» следует исключить из этого перечня. Это был бы символический жест, который не нанес бы никакого удара по имиджу России

Президент США Дональд Трамп заявил о том, что США хотят выйти из договора о РМСД. Как к этому относятся в Италии? Повлияет ли это, на ваш взгляд, на систему безопасности в Европе?

ПАСКУАЛЕ ТЕРРАЧЧАНО: Как напомнил в ходе недавнего визита в Россию председатель правительства нашей страны Джузеппе Конте, в Италии очень многие помнят ракетный кризис 80-х годов в Европе. И мы совсем не хотели бы снова оказаться в таком положении. Разумеется, по каналам НАТО нам известно о претензиях Соединенных Штатов к России, что Москва якобы нарушает это соглашение, и в связи с этим они хотели бы выйти из него. С другой стороны, мы знаем, что и Москва выражает свое недовольство по отношению к Соединенным Штатам в этой связи. Безусловно, этот договор, как и все такого рода соглашения, которые восходят к 80-м годам, не учитывает развитие технологий, изменение стратегической картины. Поэтому наша позиция заключается в том, что необходимо побудить стороны сесть на стол переговоров и обновить текст соглашения таким образом, чтобы из него исчезли те серые зоны, в которых стороны видят пространство для возможных нарушений.

Посещаете ли вы итальянские рестораны в Москве? Как вам итальянская кухня, например, пицца в Москве?

ПАСКУАЛЕ ТЕРРАЧЧАНО: В Москве множество замечательных итальянских ресторанов. Разумеется, я не могу перечислить их названия, иначе дни мои будут сочтены. Вообще в мире полно итальянских ресторанов, но многие из них ненастоящие, а вот в России очень внимательно относятся к подлинной итальянской кухне. В тех ресторанах, которые я посещал в Москве, мне подавали настоящую итальянскую еду. И я могу позволить себе совет: прежде чем заказывать в ресторане пиццу, необходимо удостовериться, что там умеют готовить настоящую неаполитанскую пиццу, а не какие-то странные вещи. Пицца, это очень простое, но опасное блюдо. Я до сих пор помню, какой шок я пережил, когда моя американская коллега с абсолютной убежденностью в своей правоте заявила, что пицца была изобретена в Нью-Йорке. Так вот, это не так. А неаполитанская пицца признана объектом нематериального культурного наследия ЮНЕСКО, так что здесь присутствует и такой элемент.

Наша читательница Татьяна Малышева 1999 года рождения написала вам письмо: «Здравствуйте, дорогой господин посол. Почему, на ваш взгляд, Италия во все времена оставалась непревзойденным примером достижений в архитектуре, искусстве, кулинарии, моде и любви? Может быть, дело в климате?»

ПАСКУАЛЕ ТЕРРАЧЧАНО: Я предпочитаю другую трактовку. Италия — это страна городов, страна колоколен. Поэтому, добившись полноценного единства только 100 лет назад — после окончания Первой мировой войны — Италия испытывала очень большие сложности. Но одновременно эта история маленьких городов-государств, отдельных колоколен, придала нашей стране потрясающее разнообразие. А разнообразие приводит к добросовестной конкуренции: все хотят построить церковь красивее, чем в соседнем городе, все хотят печь хлеб и пиццу вкуснее, чем в соседнем городе, все хотят выглядеть на пляже лучше, чем парни из соседнего квартала. Я думаю, что именно эта конкуренция, дух соревнования, привели к тому, что каждый старался проявить себя наилучшим образом и создавал условия для того, чтобы Италия добивалась успеха в этих традиционных областях. Сегодня у нас, к счастью, нет проблем с территориями, которые хотели бы отделиться, и единство Италии как государства больше никем не ставится под сомнение. Тем не менее, если вы поедете в Тоскану и будете говорить жителям Флоренции о чем-то хорошем, что есть в Пизе, флорентинец немедленно возмутится и скажет: «Да что вы, помилуйте, это гораздо лучше получается у нас во Флоренции!» То же самое с Пизой, Падуей и так далее. ●

Досье РГ

Паскуале Терраччано родился 4 мая 1956 года в Неаполе. В 1978 году окончил юридический факультет Неаполитанского университета, а в 1981 поступил на дипломатическую службу. Перед тем, как приехать в Москву, был послом своей страны в Великобритании. А с февраля 2018 года Паскуале Терраччано возглавляет дипломатическое представительство Италии в Москве. Женат, имеет двоих сыновей и дочь.

Экономика:

Как развивается сотрудничество по проекту «Сделано с Италией»? Открылись ли для итальянских компаний новые перспективы на российском рынке в свете последней встречи Джузеппе Конте и Владимира Путина?

Паскуале Терраччано: | В России работают на собственных производственных площадках 70 итальянских компаний (по данным минэкономразвития, более 500 итальянских компаний работают на российском рынке), поэтому концепция «Сделано с Италией» уже представляет собой конкретный проект. Встреча глав обоих государств с итальянскими предпринимателями оказалось очень плодотворной. Как минимум, половина из 14 соглашений, подписанных в присутствии Владимира Путина и Джузеппе Конте, касались создания в России новых производств.

Вы упоминали о поддержке малого и среднего бизнеса. Значит ли это, что будет создан совместный фонд для финансирования малых и средних предприятий и проработки новых финансовых инструментов и гарантий, о котором говорили министр промышленности и торговли РФ Денис Мантуров и министр иностранных дел и международного сотрудничества Италии Энцо Моавеpo-Миланези?

Паскуале Терраччано: | Я прежде всего имел в виду те формы финансирования со стороны европейских финансовых учреждений, которые существовали до 2014 года. В первую очередь Европейский банк реконструкции и развития. Однако и на двустороннем уровне мы можем многое сделать. Сейчас обсуждается создание совместного фонда с участием Российского фонда прямых инвестиций и Итальянского стратегического фонда Cassa Depositi e Prestiti (CDP). Его работа как раз и будет целиком направлена на поддержку малого и среднего бизнеса в России. Мы работаем над тем, чтобы этот фонд появился как можно раньше.

Фонд будет сформирован вместо российско-итальянской инвестиционной платформы, которая была создана в 2013 году, но так и не заработала?

Паскуале Терраччано: | Речь пока идет о рамочном соглашении. Конечно, по сравнению с миллиардными инвестициями, о которых изначально шла речь, цифры более скромные — около 20 миллионов евро с каждой стороны. Это первый практический шаг по реализации данного рамочного соглашения, в дальнейшем его воплощение в жизнь будет сопровождаться наращиванием объема инвестиций.

В конце 80-х годов Италия занимала третье место по товарообороту с Советским Союзом, а потом и с Россией в начале 90-х. Сейчас Италия занимает лишь шестое место во внешнеторговом обороте России и третье — среди стран ЕС. На ваш взгляд, как Италия может улучшить свои позиции?

Паскуале Терраччано: | Мы уже улучшаем положение Италии в этом смысле, потому что наш товарооборот, который упал с 54 миллиардов долларов почти вполовину, опустившись в прошлом году до 23,9 миллиарда долларов, в этом году должен составить 30 миллиардов. То есть он уже пошел в рост. Вернуться Италии к лидирующим позициям должна помочь концепция «Сделано с Италией».

И, разумеется, нам хотелось бы увидеть символический шаг навстречу со стороны России. Например, контрсанкции, касающиеся импортируемых из Европы продуктов питания, затронули итальянский «Пармезан». Он был включен в список свежих продуктов, а вообще-то к ним не относится, поскольку не содержит лактозы. Нам кажется, что «Пармезан» следует исключить из этого перечня. Это был бы символический жест, который не нанес бы никакого удара по имиджу России. Можно было бы сказать: «Да, действительно, мы включили этот сыр в перечень по ошибке». И этот шаг, безусловно, встретили бы с огромным одобрением все итальянцы и, как мне кажется, многие россияне.

С 2016 года реализуется российско-итальянский проект «Зеленый коридор» по упрощенному перемещению товаров между двумя странами. Однако пока в нем участвует только одна итальянская компания. Знает ли итальянский бизнес об этом проекте?

Паскуале Терраччано: | Итальянские компании мало знакомы с этой инициативой. Необходимо принять некоторые изменения в регламент, над этим сейчас работают итальянская и российская таможенные службы. На следующем заседании Российско-итальянского совета по экономическому, промышленному и финансовому сотрудничеству, которое пройдет в Риме 17 декабря, будет обсуждаться проект по популяризации этой инициативы среди итальянских бизнесменов. Важно, чтобы предприниматели узнали о том, чем этот проект может быть им интересен.

Италия стоит в конце цепочки Южного газового коридора. Россия собиралась поставлять туда газ по трубе через Грецию, но до сих пор это ограничилось лишь меморандумом. Как вы сейчас оцениваете перспективы этого проекта? Готовы ли поддерживать?

Паскуале Терраччано: | Пока что российский газ поступает в Италию через австрийский Баумгартен, такая ситуация сохранится и в ближайшем будущем. Однако в наших интересах создать средиземноморский хаб российского газа. Множество итальянских компаний заинтересованы в том, чтобы принять участие в реализации этого проекта. Мы положительно к нему относимся и надеемся на его успешную реализацию.

Подготовила Елена Березина

ЮРИЙ ЛЕПСКИЙ

ЮРИЙ ЛЕПСКИЙ

ЮРИЙ ЛЕПСКИЙ

Паскуале Терраччано: История маленьких городов-государств, отдельных колоколен, придала нашей стране потрясающее разнообразие.

ЭКОЛОГИЯ В водоемах насчитали около 30 видов рыб

ОКУНЬ, РАК И ЩУКА

Иван Пышечкин

Столичные рыболовы хорошо знают, что в черте города можно рассчитывать на неплохой улов. Не так давно в этом убедился и корреспондент «РГ», выловив в Борисовских прудах почти килограмм окуня. А какая вообще рыба водится в столичных водоемах? «РГ» пообщалась на эту тему со специалистами и рыбаками и выяснила, где в Москве самые рыбные места.

Самой богатой рыбной городской артерией можно с уверенностью назвать Москву-реку. Такого видового разнообразия больше нет ни в одном другом столичном водоеме. «Всего в Москве-реке в черте столицы, по нашим материалам и опросным данным, обитает 35 видов рыб, относящихся к 12 семействам. Самые распространенные—плотва, окунь, серебряный карась, елец, судак и лещ»,—сообщил «РГ» директор Всероссийского научно-исследовательского института рыбного хозяйства и океанографии (ВНИРО) Кирилл Колончин. При этом в центральных районах города—например, в устье Яузы—ихтиофауна куда беднее: там водится всего 2–5 видов рыб. Чуть лучше ситуация около храма Христа Спасителя—до 10–13 видов. Причем центр города облюбовал судак—там он доминирует над другим хищником: щукой. А за пределами МКАД все наоборот.

«Я довольно часто рыбачу на Москве-реке. В последнее время попадались судак, окунь и щука. В целом, действительно, рыбы больше на окраинах—например, в Братеевской пойме. Но и в центре иногда попадается крупный судак, щука. Нет ничего удивительного в том, что в центре рыбы не так много—водные обитатели обычно ищут тихие места, приближенные к дикой среде обитания»,—рассказал «РГ» спортивный рыболов, член команды JigFishing Андрей Ушенин.

> Центр города облюбовал судак—там он доминирует над другим хищником: щукой. А за пределами МКАД все наоборот

В Москве-реке в черте города, по данным ВНИРО, также можно встретить язя, густеру, жереха, пескаря, карпа, щиповку, ротана, красноперку, чехонь и даже сома. Обитают в ней и краснокнижные виды—стерлядь и волжский подуст. Есть и «переселенцы»—например, бычок-головач и бычок-черныш,—изначально морские виды, которые адаптировались к пресной воде и добрались до столицы через систему каналов. Ниже по течению от Павелецкой набережной в реке можно даже встретить раков.

А вот сокращение численности леща у специалистов стало в последние годы вызывать опасения. «Вероятнее всего, это связано с ухудшением условий размножения из-за заиливания русла Москвы-реки, а возможно, и с выросшим стоком через ливневую систему канализации вод, насыщенных противогололедными реагентами»,—объяснили во ВНИРО. Также в черте города чрезвычайно мало таких рыб, как сом, налим, подуст и елец.

В целом, рыбаки отмечают, что состояние московских водоемов постепенно улучшается и это позитивно сказывается на ихтиофауне. «Количество вредных выбросов в московские реки и пруды уменьшилось—это заметно. Я много общаюсь с рыбаками, и все отмечают, что за последнее время общее количество рыбы увеличилось, стало больше видов»,—рассказал «РГ» председатель правления Московского общества охотников и рыболовов в ВАО Василий Сенников.

Тем не менее есть рыбу из городских водоемов эксперты не советуют, рекомендуя перед употреблением отдавать ее на анализ. Этому совету недавно последовал корреспондент «РГ», и опасения были подтверждены—выловленный в Борисовских прудах килограмм окуней забраковали эксперты Центра гигиены и эпидемиологии Роспотребнадзора. Вредных бактерий они не нашли, но общее их количество оказалось выше нормы. ●

СОБЫТИЕ Самый мистический долгострой России начали сносить

Ножи «Демона»

Сергей Бабкин

На севере Москвы, наконец, начали сносить Ховринскую больницу—самый страшный и мистический недострой во всей России. Перед тем как подогнать к 13-этажной «заброшке» машины-разрушители, рабочие тщательно осмотрели все палаты и коридоры. Ведь, говорят, там видели захоронения из девяностых и даже привидения...

Ховринская больница — из тех сооружений, которые проще было построить, чем разрушить. Напомним, что начали ее возводить по особому проекту в восьмидесятые годы. Зданию в форме трехлучевой звезды (если смотреть сверху) все время что-то мешало. То нашли какую-то ошибку в проекте, и пришлось все переделывать. То «вдруг» выяснилось, что болотистая местность просто не выдержит постройки-исполина. То пришли девяностые, и не стало денег. Здание долгие годы стояло заброшенным. Достроить его было нереально, а снести—невообразимо дорого. Пытались, было, продать землю с больницей под застройку — не вышло. Наконец, городские власти приняли решение за свой счет снести больницу и построить на ее месте жилье. Медлить было нельзя. Ведь недостроенное здание привлекало диггеров и неформалов. О призраке «черной медсестры», ставившей там капельницы неосторожным экстремалам, ходили легенды. Так это или нет, теперь лучше всех знают работники компании-подрядчика, которые проверили все здание. И что же?

СЕРГЕЙ ФАДЕИЧЕВ/ТАСС

Здание больницы режут элемент за элементом, чтобы потом пустить строительные отходы на переработку.

АКЦЕНТ

Ховринскую больницу планируют снести до конца февраля. На ее месте построят жилой комплекс на 200 тысяч квадратных метров с подземным паркингом

«Да, странные рисунки на стенах есть, а вот приведений не осталось. Можно смело сносить», — шутит руководитель проекта сноса больницы Дмитрий Котыхов. На самом деле бригады осматривали здание вовсе не ради мистического интереса. Нужно было разработать четкий план, какие составные части резать и с каких сторон. По всему периметру «страшной» клиники проложили дороги для тяжелой техники. И вот совсем недавно к больнице подогнали «Демонов». «Мы так называем вот эти машины со здоровенной стрелой, — объяснили рабочие.—Это от английского demolisher — разрушитель».

На стрелу разрушителя надевают насадку весом под десяток тонн. Это ножницы из сверхпрочного материала. «Стальной трос раскрошит, будто соломину», — комментируют монтажники работу коллеги-машиниста. Ему самому — не до метафор. В операторы «Демонов» идут люди с солидной физподготовкой и крепкими нервами. Нужно не просто поднять ножницы на заданную высоту, но и разрезать стену в четко обозначенном месте. Тут на полметра промахнешься — и все рухнет моментально. А это-то как раз и нельзя допустить. Ведь применяется «умный снос»: здание специально режут элемент за элементом, чтоб потом строительные отходы пустить на переработку. Сделать эту работу точно примерно так же трудно, как аккуратно разбить вареное яйцо ковшом экскаватора. Вот почему после смены человек из «Демона» оказывается весь «в мыле» даже в морозы. Иной раз кажется, что проще всего было недострой взорвать — и дело с концом. Но нельзя — Клинская улица слишком плотно застроена.

ВАЛЕРИЙ ШАРИФУЛИН/ТАСС

На демонтаж зданий такого размера обычно уходит не меньше полугода, но подрядчики хотят управиться до конца февраля. Им нужно не только разобрать больницу, но и подготовить площадку под новое строительство.

Обычно демонтаж таких зданий занимает не меньше полугода, говорит глава департамента строительства Москвы Андрей Бочкарев. Но в данном случае подрядчики учли важность земли для города, поэтому хотят управиться до конца февраля. Им предстоит не просто разобрать больницу, а подготовить площадку под новое жилищное строительство. Там рассчитывают возвести 200 тысяч квадратных метров жилья — полноценный жилой комплекс с подземной парковкой. ●

КСТАТИ

В торгах за право снести Ховринскую больницу боролись 10 претендентов. Высокая конкуренция помогла втрое снизить стартовую цену аукциона. Первоначально работы оценили почти в миллиард рублей.

КОЛЛЕГИ Вчера гостями редакции «РГ» стали журналисты региональных СМИ

Сто лет и один день

АРКАДИЙ КОЛЫБАЛОВ

Союз журналистов России отмечает свое 100-летие. Члены организации, приехавшие из разных городов страны — от Магадана до Санкт-Петербурга, — побывали в редакции «Российской газеты» и увидели весь процесс формирования информационной повестки издания.

ОТДЫХ В парках появится зимний буккроссинг

В МОРОЗ И СОЛНЦЕ

Ангелина Зеленькова

В обжитых книголюбами парках решили не закрывать точки буккроссинга, чтобы москвичи смогли и дальше бесплатно обмениваться книгами.

Этим летом, напомню, в 15 парках были оборудованы специальные книжные шкафчики. Большая часть стояла под открытым небом, а рядом были раскиданы мягкие пуфы. Но на заваленных снегом лужайках с книжкой не особо посидишь, поэтому их закрыли на зиму и откроют уже следующей весной. А вот в парках, где полки с книгами стоят в крытых павильонах, буккроссинг закрывать не будут. Всего таких парков шесть. Взять книгу с собой и оставить взамен прочитанную можно, к примеру, в Перовском парке — стойка для обмена расположена недалеко от сцены. А в «Кузьминках» такая стойка есть прямо на главной площади в беседке со столом и лавочками. В «Сокольниках» ее можно найти в утепленном павильоне «Букводом», а в парке «Фили» — в арт-студии «Филька». В усадьбе «Воронцово» и Бабушкинском парке книголюбы собираются в шахматных павильонах. ●

ПРОМЫШЛЕННОСТЬ Резиденты технопарков получат новые льготы

Парк будущего

Александр Мелешенко

Столичное правительство решило увеличить объемы поддержки резидентов технопарков — им будут компенсировать 35 процентов стоимости приобретаемого в лизинг отечественного оборудования, а также помогут выплачивать кредиты. Об этом мэр Сергей Собянин рассказал во время посещения первого технопарка, созданного на базе предприятия госкорпорации «Роскосмос».

Новый технопарк получил имя «Прецизионные радиолазерные системы» и появился на мощностях научно-производственной корпорации «Системы прецизионного приборостроения». За этим сложным названием стоит производство оптического оборудования для космической, авиационной и других высокотехнологичных отраслей. В частности, предприятие поставляет приборы для системы ГЛОНАСС и выступает главной организацией по созданию российской сети лазерных станций, необходимых для управления космическими аппаратами.

На площадку новоиспеченного технопарка мэр столицы приехал вместе с главой госкорпорации «Роскосмос» Дмитрием Рогозиным. Градоначальник пообщался с сотрудниками предприятия, которые интересовались новым статусом и открывающимися перспективами. Один из вопросов касался компенсации затрат на лизинг нового оборудования. Мэр ответил, что раньше такие компенсации получали крупные предприятия, но оказалось, что для небольших производств это тоже актуально. Поэтому в ближайшее время они тоже получат такие меры поддержки, кроме того, сами льготы станут более существенными. «Речь, в частности, идет о 35-процентной компенсации лизинговых платежей»,—добавил мэр.

Резиденты технопарков также смогут рассчитывать на более дешевые кредиты. Если раньше им компенсировали процентную ставку в пределах ключевой ставки, то теперь к ней станут прибавлять еще пять процентов. Действовать эта льгота будет в случае приобретения отечественного оборудования. Если же резиденты смогут купить новую технику за счет собственных средств, то и здесь им компенсируют четверть затрат, а раньше можно было вернуть только 15 процентов потраченных денег.

У «Роскосмоса» пока появился первый технопарк, но в перспективе такой статус могут получить и другие предприятия корпорации. Дмитрий Рогозин в разговоре с мэром заметил, что результатами работы нового технопарка становится не только оборудование, но и высокоточные измерения, получаемые с его помощью. «И они могут быть использованы в городском хозяйстве, к примеру, при создании инфраструктурных объектов—мостов, тоннелей и других»,—сказал глава «Роскосмоса».

Собянин ответил, что это предложение будет рассмотрено, тем более что в городском хозяйстве уже активно используется система ГЛОНАСС. ●

СЕРГЕЙ МИХЕЕВ

Сергей Собянин (справа) пообщался с сотрудниками нового технопарка и осмотрел его разработки.

ТРАНСПОРТ Парк «народного каршеринга» растет каждую неделю

Я «ВАЗ» любил

Сергей Бабкин

Цены на прокат автомобилей в «народном каршеринге» Москвы снизились до рекордных значений. Как рассказал «РГ» гендиректор одной из крупнейших фирм автопроката Александр Ладыгин, минимальная цена суточной аренды снизилась с начала года с 800 до 500 руб. При этом собственники машин получили возможность «отбить» их полную стоимость за 10 месяцев.

Самой дешевой машиной «народного каршеринга» стал «ВАЗ-2107». За 500 руб. его можно взять при условии аренды от трех суток. При этом пробег не ограничен. Случай с «семеркой» отражает тенденцию рынка, считает Ладыгин. Цены снизились и на прокат иномарок. С начала года средняя стоимость аренды городских машин эконом-класса вроде Hyundai Solaris, Kia Rio и Skoda Rapid снизилась с 1 800 до 1 400 руб. за сутки. Есть и более дешевые варианты. Самой бюджетной иномаркой с автоматической коробкой передач в московском «народном каршеринге» считается Renault Megane с суточной ставкой 900 руб., а с «механикой»—Daewoo Nexia за 850 руб.

По оценкам оператора, цены падают, потому что растет предложение. Каждую неделю москвичи добавляют в базу проката по 100–150 личных машин, а общее число авто в «народном каршеринге» превысило 7 тысяч. Как сообщил Ладыгин, москвичи в основном сдают машины, чтобы они не простаивали и приносили прибыль. Более того, некоторые автовладельцы вообще считают аренду личного авто единственным своим заработком. Основания для такого расчета есть. По подсчетам сотрудников оператора, если машина все время будет в аренде, то каждый месяц можно получать до 10 процентов ее стоимости. Если же сдавать бюджетную иномарку хотя бы два раза в неделю, то за год реально пополнить свой бюджет примерно на 100 тысяч руб. Практика «народного каршеринга» показывает, что арендаторы смотрят не столько на цены, сколько на качество. Многие готовы переплатить, но взять минивэн для недельной поездки. Не смущает даже лимитированный суточный пробег: как правило, 250–300 км.

Напомним, что во время предвыборной кампании мэр Сергей Собянин озвучивал планы по созданию городской системы «народного каршеринга». Идея широко обсуждалась в конце лета в личном блоге главы города. Компании, предлагающие в аренду авто от собственника, появлялись и до этого, но широкого распространения «народный каршеринг» пока не получил. В отличие от классического поминутного проката. Если за весь прошлый год, по статистике департамента транспорта, горожане воспользовались им 5,5 млн раз, то за январь – ноябрь 2018-го совершено уже 18 млн поездок. ●

ГАСТРОЛИ Стинг и Шэгги начали европейский тур с России

РОЗЫ ДЛЯ ЗИМЫ

Александр Алексеев

Ради презентации совместного альбома «44/876» Стинг и Шэгги решились на гастроли по четырем российским городам. Певец из Ямайки мерз в непривычные для него холода, а его помощники носились в поисках теплой одежды по Екатеринбургу и Казани. Но Стинг был, как всегда, спокоен, невозмутим, немного хмур и сосредоточен на себе: в свободное время занимался йогой, медитацией, иногда позволял себе небольшие прогулки, экскурсии. Чувствовалось, что он радуется и этому туру, и новым песням с Шэгги, которые вдохнули свежую энергетику в его творчество. И самому альбому «44/876», вновь вдохновленному привольными и качающими ритмами регги и new wave, благодаря которым он впервые и стал знаменит в конце 70-х, с группой Police. Он вышел на завершающий концерт тура—в столичном «СК «Олимпийский», как показалось, абсолютно счастливым.

«Я был очень рад сделать этот альбом вдвоем с Шэгги. Получил огромное удовольствие. И буду рад, если вы тоже прислушаетесь к нашей музыке!»—рассказал накануне о премьере «44/876» сам Стинг. А заодно пообещал переосмыслить благодаря новому другу свои былые хиты: Every Breath You Take, Englishman In New York, Message In A Bottle и другие…

Ради того, чтобы зрители смогли сосредоточиться только на музыке, Стинг (не любящий сценические эффекты, мельтешащую компьютерную графику и пышные декорации) предпочел аскетическое оформление сцены—черный задник, сцену в темных тонах. Да и сами музыканты появились перед зрителями будто из

РИА НОВОСТИ

На бис шли песни Стинга. Одну из лучших в его репертуаре — Desert Rose — зрители пели вместе с ним.

темноты, фокусируя внимание на своей новой музыке. Ведь реггей и даб—стили солнечные и эпикурейские, растаманские. Окрыляющие и согревающие, они, кажется, созданы для того, чтобы дарить позитив и надежду даже в самые хмурые и холодные времена. Очевидно, этими контрастами Стинг и Шэгги решили еще больше подчеркнуть необходимость своих новых песен именно для осени.

При этом альбом «44/876»—при всей энергичности и драйве—все-таки однотипен по материалу и к восьмой песне становится предсказуемым. Может, и поэтому концерт артисты решили начать не с премьер, а с одной из самых известных песен Стинга—Englishman In New York, приправленной ритмами реггей…

Стинг вышел на сцену с басгитарой, в майке, а Шэгги нарядился в белую рубаху и пиджак, очевидно, почувствовав себя главным на этом празднике лета посреди наступившей зимы. Он и стал в итоге заводилой концерта: того и гляди готов был выскочить в зрительный зал, но изредка поглядывая на Стинга, мол, не слишком ли я много беру на себя? Но англичанин только со спокойной и одобряющей улыбкой поглядывал на разошедшегося друга. И первые слова Стинга прозвучали лишь после часа концерта: немного пошутил и продолжил играть.

Музыканты исполнили новые песни с диска «44/876»—Just One Lifetime, Gotta Get Back My Baby и другие,но главное—по очереди пели свои сольные хиты. Конечно, не обошлось и без So Lonely и Roxanne Стинга и, наверное, самой известной песни Шэгги—Boombastic.

Однако на бис были все-таки песни Стинга. В том числе одна из лучших в его репертуаре—Desert Rose. Зрители пели ее вместе с артистами. И даже потом, выходя из «Олимпийского» в морозный московский вечер. Может, запаса тепла и позитива, которые подарили нам Стинг и Шэгги, хватит еще и на долгие зимние месяцы. ●

— Фоторепортаж на сайте **rg.ru/sujet/3664**

ПРЕМЬЕРА Почему «Холодная война» стала кинособытием года

Полонез Павликовского

WWW.CENTPART.RU

В фильме «Холодная война» Томаш Кот и Иоанна Кулиг образуют идеальный актерский дуэт.

Валерий Кичин

Выросшего в Англии Павла Павликовского считают наследником традиций польского кино, некоторые видят в нем черты Тарковского, сам он находит больше родства с французской «новой волной». С драмой «Холодная война» 60-летний мастер вошел в историю как великий художник европейского кино.

Сюжетно фильм похож на пьесу Зорина «Варшавская мелодия». Действие происходит в условиях передела мира на два лагеря; любящих разделяют политические барьеры и успевшие укорениться «лагерные» представления о жизни. Послевоенная Польша, молодой музыкант Виктор собирает народные таланты в фольклорный коллектив «Мазурка». Среди претенденток—Зула, так проникновенно спевшая «Сердце, тебе не хочется покоя», что сомнений нет: большой талант. И, конечно, большая любовь. Любви предстоят испытания. Этот драматичный путь друг к другу через границы, годы и обстоятельства и составляет сюжет, от которого нельзя оторваться.

АКЦЕНТ

Любовь — единственная «высшая сила», что заставляет героев все ломать в жизни

В фильме четыре героя. Это Виктор и Зула в исполнении Томаша Кота и Иоанны Кулиг. Это музыка… И это время, воссозданное так бережно, как редко бывает в сегодняшнем кино. Оператор Лукаш Зал использует классический формат 4:3 и выразительную черно-белую графику, переносящую нас в мир кино его золотой эры; пейзажи варшавского предместья, Берлина, Парижа или Сербии безупречны по узнаваемости именно тех лет. Это кино в изначальном смысле слова — когда изображение не информирует о происходящем, а ведет свою мелодию в общей симфонии фильма.

Даже в сегодняшнем, оснащенном системами Dolby кино редко встретишь столь глубокое пространственное звучание—физически ощущаются и простор польского пленэра, и холод берлинских каменных мешков, и жаркая духота парижских джаз-клубов. Музыка фильма разнообразна—от польских народных песен в любительской или в изысканно профессиональной обработке, до тех же песен, переведенных на французский и аранжированных для джаза—саундтрек неназойливо ведет исполненную драматизма тему Польши в эмиграции. Диктат партийных функционеров показан без карикатур и нажима—как черта тогдашних отношений между людьми. «Рука Москвы» тоже обрисована без гнева и пристрастия—сначала нехитрой песенкой из «Веселых ребят», запавшей в душу героине картины, потом «Кантатой о Сталине» Александрова.

Эта неоднозначность отношения к сложному материалу жизни характерна для фильма. Ведущая его тема—судьба любви в таких обстоятельствах. Герои менее всего подобны лодкам в водоворотах времени: у них есть воля, свои убеждения и предрассудки, свои характеры. Они постоянно в условиях выбора: любовь или свобода, эмиграция или властная потребность быть вместе. Бегство на Запад для Виктора—бегство таланта от удушливого диктата. Но вожделенная свобода не приносит счастья: вместо переполненных залов ему уготована духота джаз-баров, вместо общенационального признания и «Фантазии-экспромта» Шопена—участь безвестного лабуха с экспромтом на темы вечной тоски. Зула тоже «девушка с характером»: встречи, расставания и новые встречи героев обусловлены то ее нерешительностью последовать за ним, круто сменив образ жизни, то вполне мелкой и вздорной ревностью. Но любовь имеет свои не подвластные разуму законы, и это единственная «высшая сила», которая заставляет героев все ломать в своей жизни, ей подчиняясь, сохраняя ей верность. Несмотря на обилие стран, где происходит действие, сюжет интимен; Иоанна Кулиг и Томаш Кот образуют идеальный актерский дуэт, прихотливые «химические реакции» между героями столь самозабвенны, что мир вокруг—все эти Варшавы, Парижи и Берлины—воспринимается лишь как система барьеров, мешающих влюбленным быть вместе. Почти мистическая, нелогичная, но реально движущая миром власть любви становится главным сюжетом картины, она оправдывает самые резкие фабульные повороты и отвечает на любой вопрос придирчивого зрителя. Холодная война—необязательно холод между странами и системами. Она идет в каждом из нас, и в ней нет победителей. Финал картины умиротворен, изображение застывает в нестойкой гармонии. Словно доводит до логического конца песню, с которой началось знакомство с героиней: «Спасибо, сердце, что ты умеешь так любить…» ●

— Кадры из фильма и трейлер смотрите на сайте **rg.ru/art/1609939**

ТОЛЬКО В РГ Как интернет-ресурс классической музыки достиг годового оборота 5 миллионов евро

Отбирай и властвуй

Мария Бабалова

Один из почетных гостей и участников VII Санкт-Петербургского международного культурного форума Эрве Буасьер, основатель интернет-ресурса Medici.tv, мирового лидера в сфере классической музыки с аудиторией около семи миллионов человек и доходом около пяти миллионов евро в год, ответил на вопросы «РГ».

Для многих нет значимой разницы между контентом YouTube и Medici.tv…

ЭРВЕ БУАСЬЕР: Согласен, сегодня практически все можно найти в открытом доступе на YouTube. Но то, что там можно найти, зачастую—нелегальный и некачественный контент. Миссия Medici.tv в том, чтобы отобрать лучшее из того, что способна предложить классическая музыка, и представить публике возможность познакомиться с ней, помочь лучше понимать классику. И так, шаг за шагом, создать свой мир музыки. Мы стремимся сделать классическую музыку высокого качества доступной для всех. Россия нам интересна как огромная страна с богатой культурой и страстью к классической музыке.

Вы больше фанат классической музыки или новых технологий?

ЭРВЕ БУАСЬЕР: Классическая музыка—моя страсть. 25—30 лет назад звукозаписывающие компании были лучшим каналом популяризации музыки. Пластинки были первым глобальным музыкальным медиаканалом. Сегодня эту роль на себя взял интернет. Но это всего лишь инструмент. А суть нашей работы—мы находим исполнителей и события, которые нам нравятся, и делимся ими с аудиторией самым эффективным способом на сегодня.

Но контент в академической музыке стабилен—процент новых симфоний, опер и балетов ничтожен. О каком развитии жанра может идти речь?

ЭРВЕ БУАСЬЕР: Классический репертуар формируется столетиями. И, быть может, это странно для нашей быстро развивающейся эпохи. Но я убежден, что на ситуацию, во-первых, способны повлиять композиторы, создающие классику будущего. Поэтому Medici.tv серьезно поддерживает новых авторов. Например, Родиона Щедрина, на мой взгляд, одного из величайших русских композиторов, чью музыку уже отлично исполняют во всем мире. Или Пьера Булеза, сочинения которого долгое время считались слишком «сложными», а теперь люди более открыты для его музыки. Для появления новых признанных гениев нужно время. Наша задача—открыть их публике. Во-вторых, на классический контент сильное воздействие оказывают исполнители.

Вы имеете в виду обращение к стилю типа crossover или решение более трудных задач?

ЭРВЕ БУАСЬЕР: Оба пути возможны. Паваротти, поющий со Стингом,—эффективный способ привлечения внимания. Второй путь—исполнить Чайковского так, чтобы это стало популярным. К примеру, когда мы делали концерт FIFA на Красной площади, весь репертуар был классическим, а прямую трансляцию концерта посмотрели 40 тысяч человек. Так что ты или меняешь репертуар, или его подачу. Мы выбираем второе. Нашу трансляцию конкурса имени Чайковского посмотрели 12 миллионов! Это значит, что Чайковский суперпопулярен и Россия очень интересна миру, несмотря на различные политические нюансы.

MEDICI.TV

Эрве Буасьер предлагает каждому создать свой мир музыки.

Конкуренция в интернете очень высока, как это сказывается на работе Medici.tv?

ЭРВЕ БУАСЬЕР: Рынок процветает, значит и Medici.tv процветает. То, что многие театры, фестивали, оркестры и конкурсы организуют собственное стриминговое вещание—большая возможность для нас. Мы партнерствуем более чем с двадцатью организациями, среди которых есть и сайт Московской филармонии. Нам интересна ее акция «Виртуальный концертный зал», афишу которого Medici.tv могло бы обогатить уникальными программами из своего архива. В сотрудничестве мы должны использовать все варианты. Так у Medici.tv больше шансов отхватить свой кусок пирога. У большинства людей не так много свободного времени. Им нужно одно место, в котором они быстро найдут именно то, что им нужно, и в отличном качестве.

Все расходы покрывает ежемесячная подписка в 10 евро?

ЭРВЕ БУАСЬЕР: Нет, конечно. Также нам приносит неплохой доход образовательная платформа, созданная нами для музыкальных школ, университетов и библиотек. Сегодня каталог Medici.tv обладает богатейшим собранием, более 2500 программ.

Не потакаете ли вы лени? Куда проще включить компьютер и устроиться на диване, нежели купить билет и отправиться в театр или на концерт…

ЭРВЕ БУАСЬЕР: Надеюсь, что нет. Например, в дирекции фестиваля в швейцарском Вербье мне говорят, что многие покупают билеты на фестивальные концерты, посмотрев их записи на Medici.tv. ●

ПОВЕРХ БАРЬЕРОВ

Михаил Швыдкой,
доктор искусствоведения

МИРУ—МИР

В субботу, 10 ноября, накануне церемонии, посвященной 100-летию завершения Первой мировой войны и собравшей лидеров более пятидесяти стран, которые открыли Парижский форум мира, где присутствовали пять тысяч представителей всех континентов нашей планеты, президенты Франции и США Эммануэль Макрон и Дональд Трамп говорили о том, как надо готовиться к новой войне. Собственно, за несколько дней до субботней встречи тон задал президент Франции, который выступил с заявлением о необходимости создания Европейских вооруженных сил. Они будут призваны защитить страны Старого Света не только от России и Китая, но даже от Соединенных Штатов. Д. Трамп, естественно, разругал это заявление в своем Twitter, после чего во время личной встречи Э. Макрон заверил Д. Трампа в том, что Франция будет выполнять свои обязательства перед НАТО, а президент США сказал, что каждая страна—член НАТО должна тратить на оборонный (читай—военный) бюджет не менее 2% своего годового бюджета.

На следующий день, понятно, во всех речах, посвященных 100-летию завершения Первой мировой войны, говорили о ценности мира, о том, что трагедия не должна повториться, о том, что война приносит страдания народам и т.д. и т.п. Никто не делил народы на чистых и нечистых, память о трагедии уравняла всех, хотя в своем выступлении Федеральный канцлер Германии А. Меркель принесла извинения от лица немецкого государства. Впрочем, в отличие от Второй мировой войны, в 1914 году было довольно трудно четко определить страну-агрессора. В начале Первой мировой были так или иначе повинны все ее участники, и не будь убийства эрцгерцога Фердинанда в Сараево, непременно нашелся бы какой-то другой повод.

Российская армия потеряла в Первой мировой 3 000 000 человек, но об участии России в трагических событиях 1914—1918 годов не было сказано ни слова

На воскресной церемонии, торжественной и печальной, и Э. Макрон, и парижские школьники, представляющие все расы планеты, говорили искренне, как бывают искренни актеры на театральной сцене в хорошем спектакле. Все было необычайно трогательно и волнующе. Такого рода ритуалы пробуждают самые высокие и благородные чувства не только у тех, кто в них участвует, но и у тех, кто остается всего лишь телевизионным свидетелем этих событий. Уверен, что вполне искренне было пролито немало слез сострадания ко всем невинно убиенным. Ко всем, кто пал на полях сражений, выполняя свой воинский долг. И как всегда даже воспоминание о трагедии даровало столь необходимый катарсис, способный открыть все лучшее, что есть в каждом из нас.

И это несмотря на то, что для русского понимания текст выступлений у парижской Триумфальной арки был со всей очевидностью отредактирован в духе нынешних политических реалий. Всем было известно, что в Париже президент России В.В. Путин возложил цветы к памятнику солдатам и офицерам Русского экспедиционного корпуса, сражавшегося во Франции, а значительная часть собравшихся на церемонию должны были еще со школьных лет знать, что российская армия потеряла во время Первой мировой войны три миллиона человек, но об участии России в трагических событиях 1914—1918 годов не было сказано ни слова. Хотя в литературном монтаже, который задушевно и с волнением исполнили парижские школьники, особо оценили роль Соединенных Штатов Америки, нашли место для цитаты из романа Э.М. Ремарка о трагической участи немецких солдат и дали возможность китайской девушке произнести несколько фраз на ее родном языке. Вряд ли подобная несправедливость требует сколько-нибудь пространного комментария. Так или иначе при монтаже текстов последней недели, связанных с парижскими событиями, невольно складывался постмодернистский контекст: готовясь к войне, говорили про мир, высказывая озабоченность мирным будущим планеты, рассуждали, у кого стоит покупать оружие. Все французские СМИ в понедельник особо комментировали двусмысленную фразу Э. Макрона, который, пытаясь определить характер высокого собрания мировых лидеров, назвал его и рождающим надежду на мирное будущее, и одновременно последней попыткой найти примирение перед лицом грядущих катаклизмов.

Слово «война» как будто потеряло сакральный ужас. Его произносят всуе, чего раньше не делали

А поскольку французский президент нередко сравнивает нынешнюю эпоху с 30-ми годами прошлого столетия, то на ум неизбежно приходят парадоксы знаменитой пьесы Жана Жироду «Троянской войны не будет», написанной в 1935 году. Ее автор, долгие годы служивший в Министерстве иностранных дел Франции, был хорошо осведомлен о реальном положении дел в Европе и Азии, но потребность создать идеальную картину мира оказалась сильнее этого профессионального знания. Хотя бы потому, что он пережил кровавую трагедию Первой мировой войны и знал цену победы. Перечитайте речь Гектора о погибших на поле брани, и она неизбежно отзовется в ваших сердцах. Все убеждают друг друга, что ворота войны замкнуты навсегда. Но что значит навсегда? Неслучайно Кассандра пророчит грядущую катастрофу: она должна произойти из самоуверенной глупости троянцев, которые возомнили себя властителями мира. Когда так много говорят о мире, войны способны возникать сами по себе.

Но еще хуже, когда так много говорят о войне. Это слово как будто потеряло сакральный ужас. Его произносят всуе, чего раньше не делали. Может быть, потому, что на свете осталось совсем мало людей, которые пережили Вторую мировую войну. А ветераны локальных войн минувших семи десятилетий, что прошли с мая 1945-го, столь немногословны. И надо понимать, что когда в Париже поминали трагедию Первой мировой, в мире лилась кровь, которую сегодня не могут остановить ни врачи, ни политики, ни военные.

И никогда не надо спрашивать, по кому звонит колокол. Ответ известен. По каждому из нас в отдельности. И по всем вместе. ●

— Все колонки автора **rg.ru/sujet/3775**

ТРЕБОВАНИЕ О ВЫКУПЕ ЭМИССИОННЫХ ЦЕННЫХ БУМАГ АКЦИОНЕРНОГО ОБЩЕСТВА

Наименование (фамилия, имя, отчество (последнее при наличии) лица, направляющего требование о выкупе эмиссионных ценных бумаг акционерного общества: **Публичное акционерное общество «Федеральная сетевая компания Единой энергетической системы»**

Полное наименование/фирменное наименование акционерного общества, в отношении эмиссионных ценных бумаг которого направляется требование об их выкупе: **Открытое акционерное общество «Томские магистральные сети»**

Вид, категория (тип), серия ценных бумаг, в отношении которых направляется требование об их выкупе: **Акции обыкновенные именные бездокументарные (государственный регистрационный номер выпуска ценных бумаг 1-01-55087-Е от 28 июня 2005 года)**

Место нахождения (место жительства) лица, направляющего требование о выкупе эмиссионных ценных бумаг: **Россия, г. Москва**

Контактная информация для связи с лицом, направляющим требование о выкупе эмиссионных ценных бумаг акционерного общества:

Телефон: 8-800-200-18-81, доб. 21-94

Факс: 8-495-710-96-41

Адрес электронной почты: kovalyova-es@fsk-ees.ru

Адрес для направления почтовой корреспонденции: 117630 г. Москва, ул. Академика Челомея, д. 5А

Заместитель Председатель Правления

11 октября 2018 г. (по доверенности от 11.10.2017 № 300-17) М. Г. Тихонова

РАЗДЕЛ I. Сведения об акционерном обществе, в отношении эмиссионных ценных бумаг которого направляется требование об их выкупе

1.1	Полное фирменное наименование	Открытое акционерное общество «Томские магистральные сети»
1.2	Сокращенное фирменное наименование (если имеется)	ОАО «Томские магистральные сети»
1.3	Место нахождения	Российская Федерация, г. Томск, пр. Кирова, 36
1.4	ОГРН	1057000127898
1.5	ИНН	7017114665
1.6	Код эмитента, присвоенный регистрирующим органом	55087-Е

РАЗДЕЛ II. Сведения о лице, направляющем требование о выкупе эмиссионных ценных бумаг акционерного общества

2.1	Физическое лицо	нет
2.2	Юридическое лицо	да
2.3	Резидент	да
2.4	Нерезидент	нет
Для физического лица		
2.5	Фамилия, имя, отчество (последнее при его наличии)	
2.6	Место жительства	
Для юридического лица		
2.7	Полное наименование/фирменное наименование	Публичное акционерное общество «Федеральная сетевая компания Единой энергетической системы»
2.8	Сокращенное наименование/фирменное наименование (если имеется)	ПАО «ФСК ЕЭС»
2.9	Место нахождения	Россия, г. Москва
2.10	ОГРН	1024701893336
2.11	ИНН	4716016979
2.12	Код эмитента, присвоенный регистрирующим органом (если имеется)	65018-D

2.13 «Сведения о количестве акций акционерного общества, принадлежащих лицу, направляющему требование о выкупе эмиссионных ценных бумаг акционерного общества»

2.13.1	Обыкновенных акций, штук/%	3 673 524 284 / 96,18	2.13.2	Привилегированных акций, всего, штук/% в том числе	158 213 911/ 27,44
				а) типа А ,штук/%	158 213 911 / 27,44
				б) типа ,штук/%	–/–
				в) типа ,штук/%	–/–

Количество акций акционерного общества, указанных в пункте 1 статьи 84.1 Федерального закона «Об акционерных обществах», приобретенных данным лицом на основании последнего добровольного предложения о приобретении всех эмиссионных ценных бумаг акционерного общества, предусмотренных пунктом 1 статьи 84.2 Федерального закона «Об акционерных обществах», или обязательного предложения

2.13.3	Вид последнего предложения, на основании которого приобретались акции акционерного общества, указанные в пункте 1 статьи 84.1 Федерального закона «Об акционерных обществах»	Обязательное предложение
2.13.4	Дата, в которую истек срок принятия соответствующего предложения	28 мая 2018
2.13.5	Количество акций открытого акционерного общества, указанных в пункте 1 статьи 84.1 Федерального закона «Об акционерных обществах», приобретенных на основании соответствующего предложения, штук/%	407 230 502 / 10,66

2.14 Сведения о лицах, которые самостоятельно или совместно со своими аффилированными лицами имеют 20 и более процентов голосов в высшем органе управления юридического лица, направляющего требование о выкупе эмиссионных ценных бумаг акционерного общества

2.15 Для физических лиц

Сведения о физических лицах, которые самостоятельно или совместно со своими аффилированными лицами имеют 20 и более процентов голосов в высшем органе управления данного юридического лица		Доля голосов, которую лицо самостоятельно или совместно со своими аффилированными лицами имеет в высшем органе управления данного юридического лица, %	
2.15.1.1	Фамилия, имя, отчество (последнее при наличии) –	2.15.1.3	–
2.15.1.2	Место жительства –		
2.15.2.1	Фамилия, имя, отчество (последнее при наличии) –	2.15.2.3	–
2.15.2.2	Место жительства –		

2.16 Для юридических лиц

Сведения о юридических лицах, которые самостоятельно или совместно со своими аффилированными лицами имеют 20 и более процентов голосов в высшем органе управления данного юридического лица		Доля голосов, которую лицо самостоятельно или совместно со своими аффилированными лицами имеет в высшем органе управления данного юридического лица, %	
2.16.1.1	Полное наименование/ фирменное наименование Публичное акционерное общество «Российские сети»	2.16.1.6	Самостоятельно имеет 80,13
2.16.1.2	Сокращенное наименование/ фирменное наименование (если имеется) ПАО «Россети»		
2.16.1.3	Место нахождения Россия, г. Москва		
2.16.1.4	ОГРН 1087760000019		
2.16.1.5	ИНН 7728662669		
2.16.2.1	Полное наименование/ фирменное наименование –	2.16.2.6	
2.16.2.2	Сокращенное наименование/ фирменное наименование (если имеется) –		
2.16.2.3	Место нахождения –		
2.16.2.4	ОГРН –		
2.16.2.5	ИНН –		

2.17 Сведения о лицах, которые имеют 10 и более процентов голосов в высшем органе управления юридического лица, направляющего требование о выкупе эмиссионных ценных бумаг акционерного общества, и зарегистрированы в государствах и на территориях, предоставляющих льготный налоговый режим и (или) не предусматривающих раскрытия и предоставления информации при проведении финансовых операций (офшорные зоны)

2.18 Для физических лиц

Сведения о физических лицах, которые имеют 10 и более процентов голосов в высшем органе управления данного юридического лица и зарегистрированы в офшорных зонах		Доля голосов, которую лицо имеет в высшем органе управления данного юридического лица, %	
2.18.1.1	Фамилия, имя, отчество (последнее при наличии) –	2.18.1.3	–
2.18.1.2	Место жительства –		
2.18.2.1	Фамилия, имя, отчество (последнее при наличии) –	2.18.2.3	–
2.18.2.2	Место жительства –		

2.19 Для юридических лиц

Сведения о юридических лицах, которые имеют 10 и более процентов голосов в высшем органе управления данного юридического лица и зарегистрированы в офшорных зонах		Доля голосов, которую лицо имеет в высшем органе управления данного юридического лица, %	
2.19.1.1	Полное наименование/ фирменное наименование –	2.19.1.4	–
2.19.1.2	Сокращенное наименование/ фирменное наименование (если имеется) –		
2.19.1.3	Место нахождения –		

Сведения о лицах, в интересах которых осуществляется владение акциями (долями) юридического лица, зарегистрированного в офшорной зоне (бенефициарах)			Доля голосов, которую бенефициар имеет в высшем органе управления юридического лица, зарегистрированного в офшорной зоне, %	
Для бенефициаров - физических лиц				
2.19.1.5	Фамилия, имя, отчество (последнее при наличии) –	2.19.1.7	–	
2.19.1.6	Место жительства –			
2.19.1.8	Фамилия, имя, отчество (последнее при наличии) –	2.19.1.10	–	
2.19.1.9	Место жительства –			
Для бенефициаров - юридических лиц				
2.19.1.11	Полное наименование/ фирменное наименование –		2.19.1.16	–
2.19.1.12	Сокращенное наименование/ фирменное наименование (если имеется) –			
2.19.1.13	Место нахождения –			
2.19.1.14	ОГРН –			
2.19.1.15	ИНН –			
2.19.1.17	Полное наименование/ фирменное наименование –		2.19.1.22	–
2.19.1.18	Сокращенное наименование/ фирменное наименование (если имеется) –			
2.19.1.19	Место нахождения –			
2.19.1.20	ОГРН –			
2.19.1.21	ИНН –			

РАЗДЕЛ III. Сведения об акционерах, являющихся аффилированными лицами лица, направляющего требование о выкупе эмиссионных ценных бумаг акционерного общества

3.1	**Для физических лиц**	
3.1.1.1	Фамилия, имя, отчество (последнее при его наличии)	–
3.1.1.2	Место жительства	–
3.1.1.3	Основание аффилированности	–

Количество акций акционерного общества, принадлежащих данному аффилированному лицу

3.1.1.4	Обыкновенных акций, штук/% –/–	3.1.1.5	Привилегированных акций, всего, штук/% в том числе:	–/–
			а) типа , штук/%	–/–
			б) типа , штук/%	–/–
			в) типа , штук/%	–/–

3.2	**Для юридических лиц**	
3.2.1.1	Полное наименование/фирменное наименование	–
3.2.1.2	Сокращенное наименование/ фирменное наименование (если имеется)	–
3.2.1.3	Место нахождения	–
3.2.1.4	ОГРН	–
3.2.1.5	ИНН	–
3.2.1.6	Основание аффилированности	–

Количество акций акционерного общества, принадлежащих данному аффилированному лицу

3.2.1.7	Обыкновенных акций, штук/% –/–	3.2.1.8	Привилегированных акций, всего, штук/% в том числе:	–/–
			а) типа , штук/%	–/–
			б) типа , штук/%	–/–
			в) типа , штук/%	–/–

РАЗДЕЛ IV. Сведения о суммарном количестве акций акционерного общества, принадлежащих лицу, направляющему требование о выкупе эмиссионных ценных бумаг акционерного общества, и его аффилированным лицам

4.1	Обыкновенных акций, штук/%	3 673 524 284 / 96,18	4.2	Привилегированных акций, всего, штук/% в том числе:	158 213 911/ 27,44
				а) типа А, штук/%	158 213 911 / 27,44
				б) типа , штук/%	–/–
				в) типа , штук/%	–/–

4.3	Количество акций акционерного общества, указанных в пункте 1 статьи 84.1 Федерального закона «Об акционерных обществах», принадлежащих лицу, направляющему требование о выкупе эмиссионных ценных бумаг акционерного общества, и его аффилированным лицам, штук/%	3 673 524 284 / 96,18

РАЗДЕЛ V. Сведения об эмиссионных ценных бумагах акционерного общества, в отношении которых направляется требование об их выкупе

Вид, категория (тип), серия ценных бумаг акционерного общества, в отношении которых направляется требование об их выкупе

5.1 Акции обыкновенные именные бездокументарные (государственный регистрационный номер выпуска ценных бумаг 1-01-55087-Е от 28 июня 2005 года)

5.2

5.3

5.4

РАЗДЕЛ VI. Сведения об условиях выкупа эмиссионных ценных бумаг акционерного общества

6.1	Вид, категория (тип), серия выкупаемых эмиссионных ценных бумаг	Акции обыкновенные именные бездокументарные (государственный регистрационный номер выпуска ценных бумаг 1-01-55087-Е от 28 июня 2005 года)

Условия выкупа эмиссионных ценных бумаг данного вида, категории (типа), серии

6.1.1	Предлагаемая цена выкупаемых ценных бумаг или порядок ее определения	0,508 руб.
6.1.2	Обоснование предлагаемой цены выкупаемых ценных бумаг, в том числе сведения о соответствии предлагаемой цены выкупаемых ценных бумаг требованиям пункта 4 статьи 84.8 Федерального закона «Об акционерных обществах»	Цена выкупаемых ценных бумаг соответствует требованиям пункта 4 статьи 84.8. Федерального закона «Об акционерных обществах». Обыкновенные именные бездокументарные акции ОАО «Томские магистральные сети» не обращаются на организованных торгах. Рыночная стоимость одной обыкновенной именной бездокументарной акции ОАО «Томские магистральные сети», определенная оценщиком (отчет об оценке от 11.10.2018 № 214-ОБ-ЯА-18), составляет 0,487 рубля. Сведения об оценщике: Исполнитель: Общество с ограниченной ответственностью «ЭсАрДжи-Консалтинг», место нахождения: Российская Федерация, 105082, г. Москва, ул. Ф. Энгельса, д. 75, стр.11; ОГРН 1022200911260 от 04.12.2002. Оценщик: Телятников Илья Вячеславович (член «СМАО», Свидетельство № 1261 (номер согласно реестру членов «СМАО») от 24.12.2007. Ответственность Оценщика застрахована по всем видам оценочных услуг, полис №1800SB4000067 от 05.03.2018, страховщик - Страховое акционерное общество «ВСК», срок действия с 15.03.2018 по 14.03.2019; страховая сумма 30 000 000 (Тридцать миллионов) рублей. Цена, по которой обыкновенные именные бездокументарные акции ОАО «Томские магистральные сети» приобретались на основании обязательного предложения, в результате которого ПАО «ФСК ЕЭС», с учетом принадлежащих ему обыкновенных именных бездокументарных акций, стало владельцем более 95 % общего количества обыкновенных именных бездокументарных акций ОАО «Томские магистральные сети», предоставляющих право голоса, составляла 0,508 рубля за 1 обыкновенную именную бездокументарную акцию ОАО «Томские магистральные сети». Таким образом, предлагаемая цена выкупа обыкновенных именных бездокументарных акций, указанная в п. 6.1.1 настоящего требования (0,508 рубля за одну обыкновенную именную бездокументарную акцию ОАО «Томские магистральные сети»), не ниже рыночной стоимости таких акций, определенной оценщиком (отчет об оценке от 11.10.2018 № 214-ОБ-ЯА-18), и равна цене, по которой такие акции приобретались на основании обязательного предложения ПАО «ФСК ЕЭС» о приобретении акций ОАО «Томские магистральные сети». После истечения срока принятия обязательного предложения, в результате которого ПАО «ФСК ЕЭС» с учетом принадлежащих ему акций стало владельцем более 95 % общего количества обыкновенных именных бездокументарных акций ОАО «Томские магистральные сети», ПАО «ФСК ЕЭС» и его аффилированные лица не приобретали и не обязались приобретать акции ОАО «Томские магистральные сети».
6.1.3	Оплата выкупаемых ценных бумаг денежными средствами	Оплата приобретаемых ценных бумаг осуществляется денежными средствами в валюте Российской Федерации (в рублях). Если при расчете размера денежных средств, подлежащих оплате акционеру за выкупаемые акции, образуется дробное число с тремя и более знаками после запятой, то полученная итоговая сумма к выплате округляется до сотых по правилам математического округления (вторая цифра после запятой увеличивается на 1, если следующая за ней цифра больше либо равна 5, при этом третий и последующие знаки после запятой не учитываются; вторая цифра после запятой остается неизменной, если следующая за ней цифра меньше 5, при этом третий и последующие знаки после запятой не учитываются).
6.1.4	Срок и порядок оплаты выкупаемых ценных бумаг денежными средствами	Срок оплаты выкупаемых акций: в течение 25 дней со дня, на который определяются (фиксируются) владельцы выкупаемых ценных бумаг. Порядок оплаты выкупаемых акций: выплата денежных средств за выкупаемые акции у владельцев, зарегистрированных в реестре акционеров ОАО «Томские магистральные сети», осуществляется путем их перечисления на банковские счета, в соответствии с информацией, полученной от регистратора ОАО «Томские магистральные сети» – Акционерного общества «Регистраторское общество «СТАТУС» (далее – Регистратор). При отсутствии такой информации ПАО «ФСК ЕЭС» перечисляет денежные средства за выкупаемые акции в депозит нотариуса, указанного в п. 6.3.5. настоящего требования о выкупе. Обязанность ПАО «ФСК ЕЭС» по выплате денежных средств за выкупаемые акции у владельцев, зарегистрированных в реестре акционеров ОАО «Томские магистральные сети», считается исполненной с даты поступления денежных средств в кредитную организацию, в которой открыт банковский счет лица, имеющего право на получение таких выплат, или в которой открыт банковский счет нотариуса, а в случае, если таким лицом является кредитная организация, – на ее счет. Выплата денежных средств за выкупаемые акции у владельцев, не зарегистрированных в реестре акционеров ОАО «Томские магистральные сети», номинальным держателям, осуществляется путем их перечисления на банковские счета в соответствии с информацией, полученной от Регистратора. При отсутствии такой информации ПАО «ФСК ЕЭС» перечисляет денежные средства за выкупаемые акции в депозит нотариуса, указанного в п. 6.3.5. настоящего требования о выкупе. Обязанность ПАО «ФСК ЕЭС» по выплате денежных за выкупаемые акции у владельцев, не зарегистрированных в реестре акционеров ОАО «Томские магистральные сети», считается исполненной с даты поступления денежных средств в кредитную организацию, в которой открыт банковский счет лица, имеющего право на получение таких выплат, или в которой открыт банковский счет нотариуса, а в случае, если таким лицом является кредитная организация, – на ее счет.
6.1.5	Иные дополнительные условия	Отсутствуют
6.2	Вид, категория (тип), серия выкупаемых эмиссионных ценных бумаг	Не применяется

Условия выкупа эмиссионных ценных бумаг данного вида, категории (типа), серии

6.2.1	Предлагаемая цена выкупаемых ценных бумаг или порядок ее определения	Не применяется
6.2.2	Обоснование предлагаемой цены выкупаемых ценных бумаг, в том числе сведения о соответствии предлагаемой цены выкупаемых ценных бумаг требованиям пункта 4 статьи 84.8 Федерального закона «Об акционерных обществах»	Не применяется
6.2.3	Оплата выкупаемых ценных бумаг денежными средствами	Не применяется
6.2.4	Срок и порядок оплаты выкупаемых ценных бумаг денежными средствами	Не применяется
6.2.5	Иные дополнительные условия	Не применяется
6.3	Иные условия выкупа эмиссионных ценных бумаг	
6.3.1	Дата, на которую будет составляться список владельцев выкупаемых ценных бумаг	Сорок седьмой день с даты направления ПАО «ФСК ЕЭС» требования о выкупе ценных бумаг в ОАО «Томские магистральные сети»
6.3.2	Срок, в течение которого лицом, направляющим требование о выкупе ценных бумаг акционерного общества, могут быть получены заявления владельцев выкупаемых ценных бумаг, содержащие реквизиты счета в банке, на который должны быть перечислены денежные средства за выкупаемые ценные бумаги, или адрес для осуществления почтового перевода денежных средств за выкупаемые ценные бумаги	Не позднее даты составления списка владельцев выкупаемых ценных бумаг, определенной в соответствии с п. 6.3.1 настоящего требования о выкупе
6.3.3	Почтовый адрес, по которому должны направляться заявления владельцев выкупаемых ценных бумаг, содержащие реквизиты счета в банке, на который должны быть перечислены денежные средства за выкупаемые ценные бумаги, или адрес для осуществления почтового перевода денежных средств за выкупаемые ценные бумаги	–109544, г. Москва, ул. Новорогожская, д. 32, стр.1 (Центральный офис АО «СТАТУС»). Заявление с реквизитами может быть также направлено по адресу любого филиала АО «СТАТУС». Информация о филиалах АО «СТАТУС» размещена на сайте АО «СТАТУС» в сети «Интернет» по адресу: https://rostatus.ru/about/filial/.
6.3.4	Адрес, по которому заявления владельцев выкупаемых ценных бумаг, содержащие реквизиты счета в банке, на который должны быть перечислены денежные средства за выкупаемые ценные бумаги, или адрес для осуществления почтового перевода денежных средств за выкупаемые ценные бумаги, могут представляться лично	г. Москва, ул. Новорогожская, д. 32, стр.1 (Центральный офис АО «СТАТУС»). Время работы: с 9:00 до 18:00. Время работы операционных залов: с понедельника по четверг: с 10:00 до 17:00 часов без перерыва на обед; пятница: с 10:00 до 16:00 часов без перерыва на обед. Выходные дни: суббота, воскресенье Телефон: (495) 974-83-50, 974-83-45. Факс: (495)678-71-10 e-mail: office@rostatus.ru Заявление с реквизитами может быть также представлено лично по адресу любого филиала АО «СТАТУС». Информация о филиалах АО «СТАТУС» размещена на сайте АО «СТАТУС» в сети «Интернет» по aflpecy:https://rostatus.ru/about/filial/
6.3.5	Сведения о нотариусе, в депозит которого будут перечислены денежные средства за выкупаемые ценные бумаги в случае, предусмотренном пунктом 7 статьи 84.8 Федерального закона «Об акционерных обществах»	Нотариус Тараканова Галина Александровна, лицензия выдана Томской областной нотариальной палатой №7 от 07.05.1993. Адрес: 634062, Россия, Томская обл., г. Томск, ул. Иркутский тракт, д.108/1, тел. 8 (382) 267-46-31

РЕЗОЛЮТИВНАЯ ЧАСТЬ ОТЧЕТА № 214-ОБ-ЯА-18

В соответствии с договором на оказание услуг по оценке № 214-ОБ-ЯА-18 от 11 октября 2018 г. ООО «ЭсАрДжи-Консалтинг» («SRG-Consulting») произвело оценку величины рыночной стоимости объекта оценки - 1 обыкновенной именной бездокументарной акции ОАО «Томские магистральные сети».

На основании информации, представленной и проанализированной в отчете об оценке № 214-ОБ-ЯА-18 от 11 октября 2018 г. с учетом ограничивающих условий и сделанных допущений, оценщиком ООО «ЭсАрДжи-Консалтинг» («SRG-Consulting») сделан вывод, что величина рыночной стоимости объекта оценки по состоянию на дату оценки составляет (НДС не облагается):

Рыночная стоимость Объекта оценки

№ п/п	Наименование	Рыночная стоимость, руб. (НДС не облагается)	Рыночная стоимость (прописью)
1	Рыночная стоимость 1 обыкновенной именной бездокументарной акции ОАО «Томские магистральные сети»	0,487	Ноль целых четыреста восемьдесят семь тысячных руб.

Настоящая оценка проведена в соответствии с Федеральным законом от 29 июля 1998 г. № 135-ФЗ «Об оценочной деятельности в Российской Федерации» (в действующей редакции), Федеральными стандартами оценки, утвержденными Приказами Минэкономразвития России от 20 мая 2015 г. № 297, 298, 299 (ФСО 1,2,3), от 25 сентября 2014 г. № 611 (ФСО 7), от 01 июня 2015 г. №326 (ФСО №8), №328 (ФСО №10), стандартами и правилами саморегулируемой организации, в которой состоит оценщик, подписавший настоящий отчет.

Необходимо принять во внимание, что цена, установленная в случае реальной сделки купли-продажи, может отличаться от стоимости, определенной в ходе оценки, вследствие таких факторов, как мотивы сторон, умение сторон вести переговоры, условия сделки, иные факторы.

Итоговая величина стоимости объекта оценки, указанная в отчете об оценке, составленном в соответствии со всеми нормативными документами, регламентирующими оценочную деятельность, может быть признана рекомендуемой для целей совершения сделки с объектом оценки, если с даты составления отчета об оценке до даты совершения сделки с объектом оценки или даты представления публичной оферты прошло не более 6 месяцев.

С уважением,

Старший руководитель проектов по оценке
Департамента оценки И.В. Телятников
ООО «ЭсАрДжи- Консалтинг» («SRG- Консалтинг»)

НА ПРАВАХ РЕКЛАМЫ

КОСМОС На каких двигателях будут летать новые российские ракеты

К Марсу на атомном ядре

Наталия Ячменникова

В России прошли наземные испытания системы охлаждения космической ядерной энергодвигательной установки мегаваттного класса. Это серьезный этап проекта по созданию космического транспортного комплекса нового поколения. Когда и куда полетим на ядерном «движке»? Зачем нужен ракетный двигатель на метане и... йоде? Какие агрегаты двигателей можно «вырастить» с помощью 3D-технологий? Об этом «РГ» беседует с генеральным директором «Центра Келдыша» доктором технических наук Владимиром Кошлаковым.

Владимир Владимирович, как вы прокомментируете испытания?

ВЛАДИМИР КОШЛАКОВ: Прошли успешно. Создан хороший задел, чтобы двигаться дальше.

Какие возможности открывает ядерный двигатель? Он нужен для полетов к Марсу?

ВЛАДИМИР КОШЛАКОВ: Не только. Сегодня космические аппараты летают либо на двигателях, работающих на химическом топливе, либо на маломощных электроракетных двигателях, питаемых от солнечных батарей. Но с помощью таких систем к тому же Марсу лететь очень долго. Для пилотируемых полетов это плохо: человек не должен находиться в космическом пространстве больше, чем год-два. А ядерные энергодвигательные системы позволят долететь достаточно быстро. И, что самое главное, вернуться назад. Эти системы особенно перспективны для межорбитальных, межпланетных перелетов, освоения дальних планет.

Говорят, на ядерном движке до Марса можно долететь едва ли не пулей — за полтора месяца?

ВЛАДИМИР КОШЛАКОВ: Это преувеличение. Несколько дней до Луны — да, а до Марса полет займет 7—8 месяцев.

Ваш прогноз: когда это все-таки может осуществиться?

ВЛАДИМИР КОШЛАКОВ: Технически это осуществимо в ближайшее время, однако полет на Марс не самоцель. Создаваемые энергодвигательные системы могут быть основой для целого ряда миссий в космосе, которые сейчас кажутся фантастическими.

А когда начнутся летные испытания? Была информация, что чуть ли не в конце этого года?

ВЛАДИМИР КОШЛАКОВ: До этого еще далеко. Мы ведем проект с 2009 года. Он уникальный, уникальные технологии. Требовалось решить огромное количество научно-технических и технологических задач, которые не решил еще никто в мире. Это создание высокотемпературных систем сброса тепла в космическом пространстве, систем преобразования энергии, электроплазменных двигателей больших мощностей, высокотемпературных элементов и материалов...

На сегодняшний момент сделано многое. Самое принципиальное: мы показали когда ставишь такие высокие планки, то результаты обязательно будут. И, поверьте, они превысят современный уровень развития науки и техники.

Испытания проходят на базе Центра?

ВЛАДИМИР КОШЛАКОВ: Да. У нас создана стендовая база, аналогов которой нет в России. Она позволяет проводить отработку всех ключевых элементов энергодвигательных систем и космических аппаратов в целом.

Что называется, на пальцах можете объяснить, из чего состоит ядерный двигатель?

ВЛАДИМИР КОШЛАКОВ: Прежде всего из источника энергии — это ядерный реактор, который нагревает рабочее тело. Нагретое рабочее тело поступает на турбину, на одном валу с которой находится электрогенератор. Вращая турбину, мы генерируем электрический ток, который необходим для обеспечения работы космического аппарата в целом и электроплазменных двигателей в частности. Тяга электроплазменного двигателя — это движущая сила космического аппарата как транспортной системы.

А что за уникальный теплоноситель используется?

ВЛАДИМИР КОШЛАКОВ: Гелий-ксеноновая смесь. Его основное преимущество — химическая нейтральность по отношению к материалам. Ведь аппарат должен длительное время работать при запредельно высоких и низких температурах. Плюс ряд других теплофизических характеристик, которые позволяют создавать оптимально эффективный контур, снизить массу и габариты реактора, теплообменных агрегатов.

Какими еще перспективными ракетными двигателями занимаются конструкторы?

ВЛАДИМИР КОШЛАКОВ: У нас ведутся научно-исследовательские, поисковые работы по созданию перспективных ракетных двигателей всех типов. Не только жидкостных, но и электроплазменных, гиперзвуковых и других. Например, много говорят о кислородно-метановом двигателе или просто метановом. Эти работы также зарождались в нашем институте. Проведен большой комплекс экспериментальных исследований различных физических процессов. И на сегодняшний момент Россия близка к созданию метанового двигателя.

А зачем он нужен?

ВЛАДИМИР КОШЛАКОВ: Метановый двигатель перспективен с нескольких точек зрения. Прежде всего в отличие от керосина он содержит в себе меньше связанных углеродсодержащих веществ. То есть практически не выделяет сажи. Если мы говорим про многоразовые системы, то это очень важно: двигатель не нужно перед каждым циклом включения очищать, промывать.

Еще одно преимущество — температура криогенного метана и криогенного кислорода примерно одинакова. Поэтому можем упрощать конструкцию ракет, создавая совмещенные баки, когда между двумя компонентами всего одна стенка. В кислородкеросинной ракете две стенки, поскольку температура керосина примерно плюс 20 градусов Цельсия, а жидкого кислорода — минус 170. Поэтому ее конструкция и тяжелее, и сложнее. Кроме того, метан — достаточно дешевое топливо. Тоже большой плюс.

На каких ракетах будет устанавливаться этот ракетный двигатель?

ВЛАДИМИР КОШЛАКОВ: На новых, перспективных ракетах, проработки которых еще только ведутся.

А на ракете «Союз-5», которая должна быть создана к 2022 году? На «сверхтяже», первый запуск которой планируется в 2028 году?

ВЛАДИМИР КОШЛАКОВ: Нет. На ракете «Союз-5» и «сверхтяже», в котором будут использованы элементы и технологии «Союза-5», планируется устанавливать двигатели, которые уже есть либо имеют значительный задел по основным элементам.

Когда реально может появиться метановый двигатель?

ВЛАДИМИР КОШЛАКОВ: Опытно-конструкторские работы должны завершиться в течение пяти лет. Они сейчас ведутся в воронежском КБ химавтоматики.

АЛЕКСАНДР КОРОЛЬКОВ

Владимир Кошлаков: Когда ставишь высокие планки, то прорывные результаты обязательно будут.

АКЦЕНТ

Ракета улетела, вернулась — и через 48 часов ее можно заново пускать с тем же двигателем. Вот те планки, которые ставит перед нами рынок

А что за первый в мире электроракетный двигатель с замкнутым дрейфом электронов, известный также как холловский двигатель, на 800 вольт разработан в «Центре Келдыша»?

ВЛАДИМИР КОШЛАКОВ: Электроплазменными двигателями мы занимаемся давно. Не только разрабатываем, но и производим. Они летают и на отечественных, и на зарубежных космических аппаратах. Так вот исследования показали: повышение напряжения в электроракетном двигателе с традиционных 300 вольт до 500 и 800 позволяет существенно улучшить его энергетические характеристики. И мы сейчас проводим работы по созданию двигателей, работающих при больших напряжениях. Фактически электроракетные двигатели холловского типа с таким напряжением приближаются к ионным.

Насколько я знаю, интерес к плазменным двигателям огромный во всем мире?

ВЛАДИМИР КОШЛАКОВ: Они наилучшим образом отвечают современным задачам в космосе.

Интересно, а у каких из альтернативных ракетных топлив наиболее «светлое» будущее?

ВЛАДИМИР КОШЛАКОВ: Альтернативы электрическим двигателям для космических аппаратов, наверное, все-таки нет. Сегодня, кроме ксенона, рассматриваются различные топлива. Конечно, аргон — как наиболее простой и дешевый. Криптон, который по своим характеристикам лучше ксенона, но тоже не дешевый. Ведутся проработки по использованию в качестве ракетного топлива йода. Здесь преимущество в том, что йод можно хранить в твердом состоянии. Это компактнее — меньше масса. Но эти работы также находятся в стадии научно-исследовательских работ для создания задела. Проектов много. Повторюсь, на острие — ядерная тематика. Это самое перспективное направление. И мы здесь не на последних ролях.

Кто главные наши конкуренты: Blue Origin, SpaceX?..

ВЛАДИМИР КОШЛАКОВ: Пожалуй, только США. Если говорить про жидкостные ракетные двигатели, то, конечно, большой задел в США, Китае. Хотя те же США покупают эти двигатели у нас. РД-180 разработки «НПО Энергомаш», на мой взгляд, лучшие в мире: линейка этих двигателей покрывает весь рынок таких двигателей по своим характеристикам и цене. Но мир на месте не стоит. Новые материалы, технологии и конструкторские решения появляются и за рубежом. Конкуренция растет. Поэтому у нас ведутся проработки по созданию дешевых коммерческих носителей, которые бы по своей стоимости и надежности не уступали западным. Это одна из основных задач, поставленных перед нами руководством «Роскосмоса». ●

Вопрос ребром

Новые российские двигатели изначально разрабатываются как многоразовые?

Владимир Кошлаков: | Многоразовость ставится во главу угла. Однако требуется рациональный подход. Двигатели должны быть ремонтопригодными, иметь большое количество включений без вмешательства человека. Фактически, создав двигатель, мы могли бы «прокатать» его столько, сколько надо, на экспериментальном стенде. Подтвердить его надежность. И все. Двигатель консервируют: больше доступа человека к нему не должно быть. Это одно из требований, которое мы рассматриваем при создании новых двигателей.

Сколько включений самое оптимальное?

Владимир Кошлаков: | Вопрос открытый. На днях у нас прошла конференция по актуальным проблемам ракетного двигателестроения. Выступал генеральный директор S7 Space г-н Сопов. Он сказал: мне нужны двигатели, которые могли бы включаться 100 раз. При этом межполетный интервал — каждые десять включений. То есть десять раз отработал — специалисты посмотрели, провели регламент, пошли дальше. А время между двумя включениями не должно быть больше 48 часов. То есть ракета улетела, вернулась — и через 48 часов ее можно заново пускать с тем же двигателем. Вот те планки, которые ставит перед нами рынок.

Они достижимы?

Владимир Кошлаков: | Они реализуемы. Надо работать.

Знаю, что у вас в институте функционирует Центр по применению нанотехнологий в энергетике и электроснабжении космических систем. Что делается для повышения надежности космической техники?

Владимир Кошлаков: | У наших ученых есть возможность достаточно глубоко заглянуть в физические процессы, которые протекают в двигателях. Приведу пример: при нанесении покрытия на огневую стенку камеры сгорания произошло отслоение покрытия. Запас работоспособности двигателя при этом, естественно, снижается. Оказалось, был секундный перебой с электроэнергией, и процесс образования защитной пленки прекратился. Электричество включилось, но внутри покрытия образовалась граница раздела. Она-то и стала причиной отслоения. Исследование объектов размерами с нанометр, определение структурного и фазового состояния материала, анализ межкристаллитных процессов — далеко не полный перечень возможностей оборудования. Лазерное зажигание — еще одно из направлений повышения надежности. Кроме того, мы активно развиваем программно-методическое обеспечение, которое могло бы смоделировать работу двигателя и найти узкие места еще до постановки в ракету.

Насколько снижает вес мотора применение композитов?

Владимир Кошлаков: | Очень серьезно. Чтобы было понятно: плотность углеродных материалов — 1,2—1,4 грамма на кубический сантиметр. Плотность алюминия — 2,7, а стали — 7,8. Считайте. Меньше плотность — соответственно, меньше вес. Дело еще в том, что при высоких температурах прочностные характеристики металлов снижаются, поэтому мы вынуждены дополнительно утолщать стенки, что тоже ведет к повышению веса. А у углеродных материалов с повышением прочности физико-механические характеристики только становятся лучше.

Много говорят об аддитивных технологиях. Скажите, где их применение актуально?

Владимир Кошлаков: | Практически в любых изделиях. Например, изготовление форсуночной головки двигателя с помощью аддитивных технологий позволяет сделать целиком одну деталь. А традиционные методы включают более 200 элементов! И все надо отдельно изготовить, спаять, сварить, собрать. Что тоже ограничивает пределы работоспособности двигателя. Правда, к аддитивным технологиям надо относиться аккуратно. Об этом говорят исследования: мы заглянули внутрь как самих изделий, так и каждой «порошинки». Иногда «порошинки» между собой не свариваются, не сплавляются – надо подбирать правильный режим работы, будь то лазерный пучок или электронный луч в этих станках. Но вообще аддитивные технологии очень перспективны: способствуют цифровизации производства, ускоряют процесс, устраняют человеческий фактор.

Сколько времени уходит на создание «звездного мотора»?

Владимир Кошлаков: | В среднем на создание опытного образца — 5—7 лет.

У американских частников дело быстрее идет?

Владимир Кошлаков: | Если вы имеете в виду Илона Маска, то он создал свою ракету на базе старых, давно разработанных и использованных двигателей. Он поступил как коммерсант: взял готовое отработанное решение и успешно его применил. При этом хотел бы отметить, что без поддержки государства не обошлось.

P.S. «ЦЕНТРУ КЕЛДЫША» ИСПОЛНИЛОСЬ 85 ЛЕТ. ЭТО ОДНО ИЗ ВЕДУЩИХ ПРЕДПРИЯТИЙ «РОСКОСМОСА», РАБОТАЮЩЕЕ В ОБЛАСТИ РАКЕТНОГО И СПУТНИКОВОГО ДВИГАТЕЛЕСТРОЕНИЯ, КОСМИЧЕСКОЙ ЭНЕРГЕТИКИ. ПОЗДРАВЛЯЕМ!

ТРАНСПОРТНО-ЭНЕРГЕТИЧЕСКИЙ МОДУЛЬ (ТЭМ)

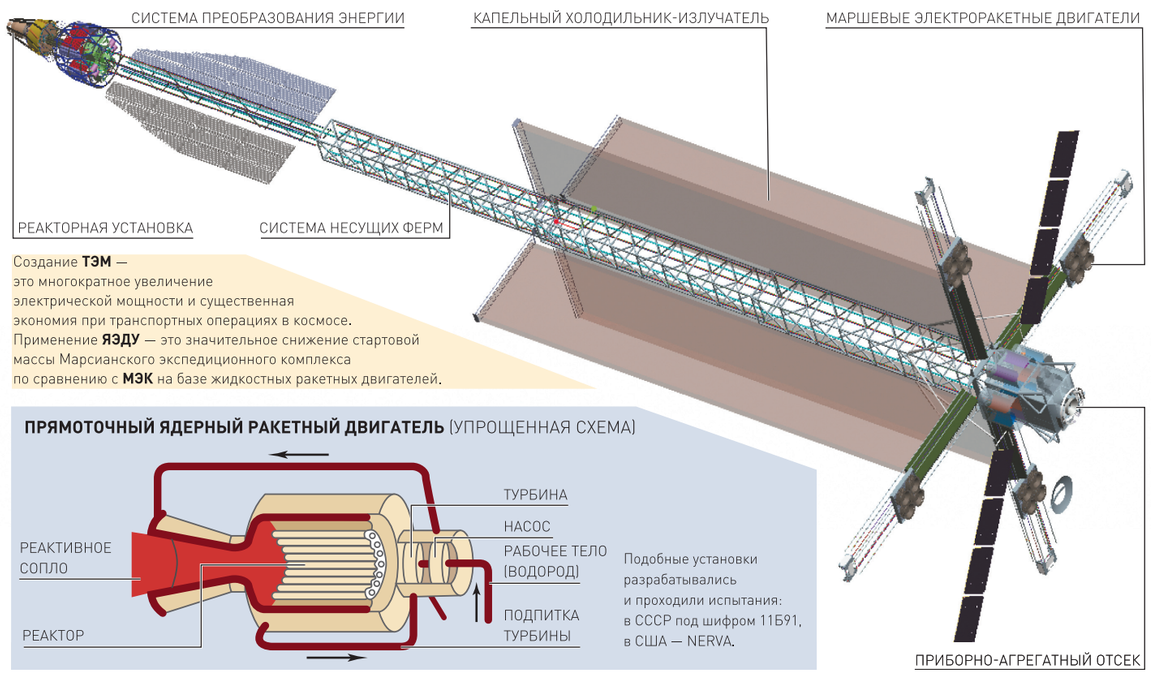

Создание **ТЭМ** — это многократное увеличение электрической мощности и существенная экономия при транспортных операциях в космосе. Применение **ЯЭДУ** — это значительное снижение стартовой массы Марсианского экспедиционного комплекса по сравнению с **МЭК** на базе жидкостных ракетных двигателей.

ПРЯМОТОЧНЫЙ ЯДЕРНЫЙ РАКЕТНЫЙ ДВИГАТЕЛЬ (УПРОЩЕННАЯ СХЕМА)

Подобные установки разрабатывались и проходили испытания: в СССР под шифром 11Б91, в США — NERVA.

ИНФОГРАФИКА «РГ» / АНТОН ПЕРЕПЛЕТЧИКОВ / ЮРИЙ МЕДВЕДЕВ

Продается часть административного здания, которое может быть использовано под многофункциональный деловой центр, 20 106,9 кв. м., г. Москва, просп. Вернадского, д. 41, стр. 1

Имущество: часть административного здания площадью 20 106,9 кв. м, расположенного по адресу: Москва, просп. Вернадского, д. 41, стр. 1.

Наименование процедуры: публичное предложение в электронной форме по продаже имущества.

Продавец: ПАО «Газпром», (812) 609-7624, (812) 609-7614, (812) 609-7622, inf@adm.gazprom.ru.

По вопросам показа объекта: (495) 719-22-23, (919) 784-79-74.

Организатор: ООО ЭТП ГПБ, etp.gpb.ru, 8-800-100-66-22, (495) 276-00-51, доб. 422, a.kuznecova@etpgpb.ru, доб. 421, v.lysenin@etpgpb.ru.

Дата проведения процедуры: 14.12.2018 в 12.00 МСК.

Дата начала приема заявок: 15.11.2018 в 12.00 МСК.

Дата окончания приема заявок: 12.12.2018 до 18.00 МСК.

Место проведения процедуры: электронная торговая площадка https://etp.gpb.ru.

Цена первоначального предложения: 1 601 815 254 руб. без учета НДС.

Минимальная цена предложения: 1 201 815 254 руб. без учета НДС.

Сумма задатка: 50 000 000 руб.

Полная информация размещена на сайтах Организатора etp.gpb.ru и Продавца gazpromnoncoreassets.ru

НА ПРАВАХ РЕКЛАМЫ

Уведомление о намечаемой хозяйственной деятельности

АО «Горевский ГОК», расположенное по адресу: Россия, Красноярский край, Мотыгинский район, п.Новоангарск, ул.Набережная, 5, сообщает о намечаемой хозяйственной деятельности по объекту «Разработка Горевского месторождения свинцово-цинковых руд. Карьер по добыче свинцово-цинковых руд под защитой дамбы II очереди от р. Ангара». Осуществление деятельности планируется в целях продолжения добычи свинцово-цинковых руд на Горевском месторождении по адресу Россия, Красноярский край, Мотыгинский район, п.Новоангарск.

АО «Горевский ГОК» планирует выполнить разработку проектной документации и проведение оценки воздействия на окружающую среду намечаемой хозяйственной деятельности, срок проведения оценки воздействия на окружающую среду: IV квартал 2018 г. — I квартал 2019 г. Органом, ответственным за организацию общественного обсуждения намечаемой хозяйственной деятельности, является Администрация Мотыгинского района. Предполагаемая форма общественного обсуждения — общественные слушания, замечания и предложения принимаются в письменном виде.

Техническое задание по оценке воздействия на окружающую среду по объекту «Разработка Горевского месторождения свинцово-цинковых руд. Карьер по добыче свинцово-цинковых руд под защитой дамбы II очереди от р. Ангара» будет доступно в IV квартале 2018 года в общественной приемной по адресу: Россия, Красноярский край, Мотыгинский район, п. Мотыгино, ул.Советская, 126 (центральная библиотека), и консультационном пункте по адресу: Россия, Красноярский край, Мотыгинский район, п. Новоангарск, I-й квартал, д. 1, отдел кадров АО «Горевский ГОК».

НА ПРАВАХ РЕКЛАМЫ

ИЗВЕЩЕНИЕ ОБ ИТОГАХ ПРОДАЖИ

АО «РТ — Стройтех» объявляет об итогах продажи недвижимого имущества Акционерного общества «Технодинамика» (АО «Технодинамика») посредством публичного предложения (далее — Продажа), назначенной на 26.10.2018 г.

Информация о Продаже была опубликована в газете «Российская газета» от 10.09.2018 г.

Предмет продажи — недвижимое имущество АО «Технодинамика»:

Лот №1:

Здание. Назначение: нежилое здание. Количество этажей, в том числе подземных этажей: 1.

Площадь: 49,1 кв. м.

Адрес: 105187, Москва, р-н Соколиная гора, ул. Борисовская, д. 31а, строение 1.

Кадастровый (или условный) номер: 77:03:0003019:1202.

Существующие ограничения (обременения) права: не зарегистрировано.

Земельный участок. Категория земель: земли населенных пунктов, виды разрешенного использования: эксплуатация складской базы.

Площадь: 1482 +/— 13 кв. м.

Адрес: установлено относительно ориентира, расположенного в границах участка. Почтовый адрес ориентира: г. Москва, ул. Борисовская, вл 31А.

Кадастровый (или условный) номер: 77:03:0003019:96.

Существующие ограничения (обременения) права: не зарегистрировано.

На земельном участке расположены объекты некапитального строительства вспомогательного значения: временное здание площадью 406 кв. м; временное здание площадью 25,6 кв. м; временное здание площадью 99,8 кв. м; временное здание площадью 83 кв. м.

Цена первоначального предложения: 31 455 000 (Тридцать один миллион четыреста пятьдесят пять тысяч) рублей 00 копеек с учетом НДС на здания.

Величина снижения цены первоначального предложения («шаг понижения»): 1 572 750 (Один миллион пятьсот семьдесят две тысячи семьсот пятьдесят) рублей 00 копеек.

Величина повышения цены, в случае перехода к проведению продажи с повышением цены («шаг продажи»): 900 000 (Девятьсот тысяч) рублей..

Цена отсечения: 28 309 500 (Двадцать восемь миллионов триста девять тысяч пятьсот) рублей 00 копейки, с учетом НДС.

Количество поданных заявок: отсутствуют.

Продажа недвижимого имущества АО «Технодинамика» посредством публичного предложения, признана несостоявшейся на основании п. 15.9. Документации по продаже: «на участие в продаже не было подано ни одной заявки».

ИЗВЕЩЕНИЕ ОБ ИТОГАХ ПРОДАЖИ В ЭЛЕКТРОННОЙ ФОРМЕ

АО «РТ — Стройтех» объявляет об итогах продажи в электронной форме недвижимого имущества Акционерного общества «Научно-производственное объединение «Молния» (АО «НПО Молния»), назначенной на 06.11.2018 г.

Информация о Продаже была опубликована в газете «Российская газета» № 221 (7684) от 06.11.2018г.

Предмет продажи — недвижимое имущество АО «НПО «Молния»:

Право аренды земельного участка. Площадь: 22560 кв. м.

Адрес: установлено относительно ориентира, расположенного в границах участка.

Почтовый адрес ориентира: Москва, ул. Новопоселковая, д 6.

Кадастровый (или условный) номер: 77:08:0005003:30.

Помещение. Площадь: 7153 кв. м.

Адрес: г. Москва, ул. Новопоселковая, д 6.

Кадастровый (или условный) номер: 77:08:0005003:1789.

Здание. Площадь: 7366 кв. м.

Адрес: г. Москва, ул. Новопоселковая, д.6, стр.1.

Кадастровый (или условный) номер: 77:08:0005003:1859.

Здание. Площадь: 1837.3 кв. м.

Адрес: г. Москва, ул. Новопоселковая, д.6, строен.2.

Кадастровый (или условный) номер: 77:08:0005003:1862.

Здание. Площадь: 582.8 кв. м.

Адрес: 125363 Москва, р-н Южное Тушино, ул Новопоселковая, д 6, строен 4.

Кадастровый (или условный) номер: 77:08:0005003:1061.

Здание. Площадь: 1423.2 кв. м.

Адрес: 125363 Москва, р-н Южное Тушино, ул Новопоселковая, д 6, строен 5.

Кадастровый (или условный) номер: 77:08:0005003:1060.

Здание. Площадь: 13375.2 кв. м.

Адрес: г. Москва, ул. Новопоселковая, д.6, стр.6.

Кадастровый (или условный) номер: 77:08:0005003:1861.

Начальная цена: 958 602 000 (Девятьсот пятьдесят восемь миллионов шестьсот две тысячи) рублей 00 копеек, с учетом НДС.

Величина снижения цены первоначального предложения («шаг понижения»): 47 930 100 (Сорок семь миллионов девятьсот тридцать тысяч сто) рублей 00 копеек.

Величина повышения цены в случае перехода к проведению продажи с повышением цены («шаг продажи»): 23 965 050 (Двадцать три миллиона девятьсот шестьдесят пять тысяч пятьдесят) рублей 00 копеек.

Цена отсечения: 766 881 600 (Семьсот шестьдесят шесть миллионов восемьсот восемьдесят одна тысяча шестьсот) рублей 00 копеек, с учетом НДС.

Количество поданных заявок: отсутствуют.

Продажа в электронной форме недвижимого имущества АО «НПО Молния» признана несостоявшейся на основании 16.6.8. Документации по продаже: «на участие в продаже не было подано ни одной заявки».

Российская Федерация Федеральный закон

О ратификации Соглашения между Правительством Российской Федерации, Европейской комиссией и Правительством Федеративной Республики Германия о финансовых взносах Российской Федерации и Европейского союза в целях обеспечения реализации программы трансграничного сотрудничества «Интеррег. Регион Балтийского моря» на период 2014 — 2020 годов на территории Российской Федерации (финансовое соглашение)

Принят Государственной Думой 25 октября 2018 года
Одобрен Советом Федерации 7 ноября 2018 года

Ратифицировать Соглашение между Правительством Российской Федерации, Европейской комиссией и Правительством Федеративной Республики Германия о финансовых взносах Российской Федерации и Европейского союза в целях обеспечения реализации программы трансграничного сотрудничества «Интеррег. Регион Балтийского моря» на период 2014 — 2020 годов на территории Российской Федерации (финансовое соглашение), подписанное в городе Брюсселе 30 января 2018 года.

Президент Российской Федерации
В. Путин

Москва, Кремль
12 ноября 2018 года № 396-ФЗ

Российская Федерация Федеральный закон

О ратификации Соглашения о финансировании и реализации программы приграничного сотрудничества «Россия — Эстония» на период 2014 — 2020 годов

Принят Государственной Думой 25 октября 2018 года
Одобрен Советом Федерации 7 ноября 2018 года

Ратифицировать Соглашение о финансировании и реализации программы приграничного сотрудничества «Россия — Эстония» на период 2014 — 2020 годов, подписанное в городе Москве 29 декабря 2016 года.

Президент Российской Федерации
В. Путин

Москва, Кремль
12 ноября 2018 года № 397-ФЗ

Российская Федерация Федеральный закон

О ратификации Соглашения о финансировании и реализации программы приграничного сотрудничества «Россия — Литва» на период 2014 — 2020 годов

Принят Государственной Думой 25 октября 2018 года
Одобрен Советом Федерации 7 ноября 2018 года

Ратифицировать Соглашение о финансировании и реализации программы приграничного сотрудничества «Россия — Литва» на период 2014 — 2020 годов, подписанное в городе Москве 29 декабря 2017 года.

Президент Российской Федерации
В. Путин

Москва, Кремль
12 ноября 2018 года № 398-ФЗ

Российская Федерация Федеральный закон

О ратификации Соглашения между Правительством Российской Федерации и Содружеством Независимых Государств об условиях пребывания на территории Российской Федерации Бюро по координации борьбы с организованной преступностью и иными опасными видами преступлений на территории государств — участников Содружества Независимых Государств

Принят Государственной Думой 25 октября 2018 года
Одобрен Советом Федерации 7 ноября 2018 года

Ратифицировать Соглашение между Правительством Российской Федерации и Содружеством Независимых Государств об условиях пребывания на территории Российской Федерации Бюро по координации борьбы с организованной преступностью и иными опасными видами преступлений на территории государств — участников Содружества Независимых Государств, подписанное в городе Москве 6 февраля 2018 года.

Президент Российской Федерации
В. Путин

Москва, Кремль
12 ноября 2018 года № 399-ФЗ

Российская Федерация Федеральный закон

О ратификации Протокола о внесении изменения в Договор о присоединении Кыргызской Республики к Договору о Евразийском экономическом союзе от 29 мая 2014 года, подписанный 23 декабря 2014 года

Принят Государственной Думой 25 октября 2018 года
Одобрен Советом Федерации 7 ноября 2018 года

Ратифицировать подписанный в городе Сочи 14 мая 2018 года Протокол о внесении изменения в Договор о присоединении Кыргызской Республики к Договору о Евразийском экономическом союзе от 29 мая 2014 года, подписанный 23 декабря 2014 года.

Президент Российской Федерации
В. Путин

Москва, Кремль
12 ноября 2018 года № 400-ФЗ

Российская Федерация Федеральный закон

О ратификации Протокола о применении отдельных положений Договора о присоединении Кыргызской Республики к Договору о Евразийском экономическом союзе от 29 мая 2014 года, подписанного 23 декабря 2014 года

Принят Государственной Думой 25 октября 2018 года
Одобрен Советом Федерации 7 ноября 2018 года

Ратифицировать подписанный в городе Москве 11 апреля 2017 года Протокол о применении отдельных положений Договора о присоединении Кыргызской Республики к Договору о Евразийском экономическом союзе от 29 мая 2014 года, подписанного 23 декабря 2014 года.

Президент Российской Федерации
В. Путин

Москва, Кремль
12 ноября 2018 года № 401-ФЗ

Российская Федерация Федеральный закон

О ратификации Соглашения между Правительством Российской Федерации и Правительством Республики Южная Осетия об условиях купли-продажи акций и дальнейшей деятельности открытого акционерного общества «Газпром — Южная Осетия»

Принят Государственной Думой 25 октября 2018 года
Одобрен Советом Федерации 7 ноября 2018 года

Ратифицировать Соглашение между Правительством Российской Федерации и Правительством Республики Южная Осетия об условиях купли-продажи акций и дальнейшей деятельности открытого акционерного общества «Газпром — Южная Осетия», подписанное в городе Санкт-Петербурге 24 мая 2018 года.

Президент Российской Федерации
В. Путин

Москва, Кремль
12 ноября 2018 года № 402-ФЗ

Российская Федерация Федеральный закон

О создании, упразднении некоторых военных судов и образовании постоянных судебных присутствий в составе некоторых военных судов

Принят Государственной Думой 25 октября 2018 года **Одобрен Советом Федерации 7 ноября 2018 года**

Статья 1

В связи с принятием Федерального конституционного закона от 29 июля 2018 года № 1-ФКЗ «О внесении изменений в Федеральный конституционный закон «О судебной системе Российской Федерации» и отдельные федеральные конституционные законы в связи с созданием кассационных судов общей юрисдикции и апелляционных судов общей юрисдикции» и в соответствии со статьей 17 Федерального конституционного закона от 31 декабря 1996 года № 1-ФКЗ «О судебной системе Российской Федерации», статьей 1, частью 4 статьи 13 и частью 3 статьи 21 Федерального конституционного закона от 23 июня 1999 года № 1-ФКЗ «О военных судах Российской Федерации»:

1) создать Центральный окружной военный суд;

2) местом постоянного пребывания Центрального окружного военного суда является город Екатеринбург Свердловской области;

3) в составе Центрального окружного военного суда образовать постоянное судебное присутствие в городе Самаре Самарской области;

4) упразднить Приволжский окружной военный суд, передав в юрисдикцию Центрального окружного военного суда вопросы осуществления правосудия, относящиеся к ведению Приволжского окружного военного суда;

5) упразднить Уральский окружной военный суд, передав в юрисдикцию Центрального окружного военного суда вопросы осуществления правосудия, относящиеся к ведению Уральского окружного военного суда;

6) переименовать следующие окружные военные суды:

Восточно-Сибирский окружной военный суд — во 2-й Восточный окружной военный суд;

Дальневосточный окружной военный суд — в 1-й Восточный окружной военный суд;

Ленинградский окружной военный суд — в 1-й Западный окружной военный суд;

Московский окружной военный суд — во 2-й Западный окружной военный суд;

Северо-Кавказский окружной военный суд — в Южный окружной военный суд;

7) упразднить Западно-Сибирский окружной военный суд, передав в юрисдикцию 2-го Восточного окружного военного суда вопросы осуществления правосудия, относящиеся к ведению Западно-Сибирского окружного военного суда;

8) в составе 2-го Восточного окружного военного суда образовать постоянное судебное присутствие в городе Новосибирске Новосибирской области;

9) упразднить 3-й окружной военный суд, передав в юрисдикцию 2-го Восточного, 2-го Западного, Центрального, Южного окружных военных судов и Северного флотского военного суда вопросы осуществления правосудия, относящиеся к ведению 3-го окружного военного суда;

10) упразднить Балашихинский гарнизонный военный суд, передав в юрисдикцию Реутовского гарнизонного военного суда вопросы осуществления правосудия, относящиеся к ведению Балашихинского гарнизонного военного суда;

11) в составе Реутовского гарнизонного военного суда образовать постоянное судебное присутствие в городе Балашихе Московской области;

12) упразднить Краснознаменский гарнизонный военный суд, передав в юрисдикцию Одинцовского гарнизонного военного суда вопросы осуществления правосудия, относящиеся к ведению Краснознаменского гарнизонного военного суда;

13) в составе Одинцовского гарнизонного военного суда образовать постоянное судебное присутствие в городе Краснознаменске Московской области;

14) упразднить 61 гарнизонный военный суд, передав в юрисдикцию Омского гарнизонного военного суда вопросы осуществления правосудия, относящиеся к ведению 61 гарнизонного военного суда;

15) упразднить 94 гарнизонный военный суд, передав в юрисдикцию 235 гарнизонного военного суда вопросы осуществления правосудия, относящиеся к ведению 94 гарнизонного военного суда;

16) упразднить 95 гарнизонный военный суд, передав в юрисдикцию Владимирского гарнизонного военного суда вопросы осуществления правосудия, относящиеся к ведению 95 гарнизонного военного суда;

17) упразднить 101 гарнизонный военный суд, передав в юрисдикцию Оренбургского гарнизонного военного суда вопросы осуществления правосудия, относящиеся к ведению 101 гарнизонного военного суда;

18) упразднить Черемховский гарнизонный военный суд, передав в юрисдикцию Иркутского гарнизонного военного суда вопросы осуществления правосудия, относящиеся к ведению Черемховского гарнизонного военного суда;

19) установить, что юрисдикция гарнизонных военных судов, указанных в пунктах 10 — 18 настоящей статьи, распространяется на территории, где расположены военные гарнизоны, войска, воинские формирования, учреждения и органы, в которых федеральным законом предусмотрена военная служба, дислоцированные на территориях следующих административно-территориальных образований субъектов Российской Федерации, в границах, существующих на день вступления в силу настоящего Федерального закона:

Реутовского гарнизонного военного суда — на территории, где расположены военные гарнизоны, войска, воинские формирования и органы, в которых федеральным законом предусмотрена военная служба, дислоцированные в Ногинском и Щелковском муниципальных районах Московской области, городских округах Балашиха, Ивантеевка, Котельники, Ликино-Дулево, Лосино-Петровский, Орехово-Зуево, Павловский Посад, Реутов, Рошаль, Фрязино, Шатура, Черноголовка, Электрогорск, Электросталь Московской области, и территории по месту дислокации воинских частей и организаций, относившихся к ведению Балашихинского гарнизонного военного суда;

Одинцовского гарнизонного военного суда — на территории, где расположены военные гарнизоны, войска, воинские формирования и органы, в которых федеральным законом предусмотрена военная служба, дислоцированные в Волоколамском, Лотошинском, Одинцовском, Можайском муниципальных районах Московской области, городских округах Власиха, Восход, Звенигород, Истра, Красногорск, Краснознаменск, Руза, Шаховская Московской области, и территории по месту дислокации воинских частей и организаций, относившихся к ведению Краснознаменского гарнизонного военного суда;

Омского гарнизонного военного суда — на территории, где расположены военные гарнизоны, войска, воинские формирования и органы, в которых федеральным законом предусмотрена военная служба, дислоцированные в Омской области, и территории по месту дислокации воинских частей и организаций, относившихся к ведению 61 гарнизонного военного суда;

235 гарнизонного военного суда — на территории городов Бронницы, Дзержинского, Жуковского, Климовска, Лыткарино, Люберцы, Протвино, Пущино и Щербинки, Воскресенского, Домодедовского, Егорьевского, Ленинского, Люберецкого, Подольского, Раменского, Серпуховского, Ступинского и Чеховского районов Московской области, района Хамовники Центрального административного округа, района Беговой Северного административного округа, Лосиноостровского района Северо-Восточного административного округа, районов Гольяново, Новогиреево и Сокольники Восточного административного округа, Рязанского района Юго-Восточного административного округа и района Очаково-Матвеевское Западного административного округа города Москвы и территории по месту дислокации воинских частей и организаций, относившихся к ведению 94 гарнизонного военного суда;

Владимирского гарнизонного военного суда — на территории, где расположены военные гарнизоны, войска, воинские формирования и органы, в которых федеральным законом предусмотрена военная служба, дислоцированные в Александровском, Вязниковском, Гороховецком, Гусь-Хрустальном, Камешковском, Киржачском, Ковровском, Кольчугинском, Меленковском, Муромском, Петушинском, Селивановском, Собинском, Судогодском, Суздальском, Юрьев-Польском муниципальных районах Владимирской области, городских округах Владимир, Ковров, Муром, Гусь-Хрустальный Владимирской области, и территории по месту дислокации воинских частей и организаций, относившихся к ведению 95 гарнизонного военного суда;

Оренбургского гарнизонного военного суда — на территории, где расположены военные гарнизоны, войска, воинские формирования и органы, в которых федеральным законом предусмотрена военная служба, дислоцированные в Оренбургской области, и территории по месту дислокации воинских частей и организаций, относившихся к ведению 101 гарнизонного военного суда;

Иркутского гарнизонного военного суда — на территории городов Братска, Зимы, Иркутска, Саянска, Свирска, Тулуна, Усолье-Сибирского, Усть-Илимска и Черемхово, Аларского, Ангарского, Балаганского, Баяндаевского, Бодайбинского, Боханского, Братского, Жигаловского, Заларинского, Зиминского, Иркутского, Казачинско-Ленского, Катангского, Качугского, Киренского, Куйтунского, Мамско-Чуйского, Нижнеилимского, Нижнеудинского, Нукутского, Ольхонского, Осинского, Слюдянского, Тайшетского, Тулунского, Усольского, Усть-Илимского, Усть-Кутского, Усть-Удинского, Чунского, Шелеховского и Эхирит-Булагатского районов Иркутской области и территории по месту дислокации воинских частей и организаций, относившихся к ведению Черемховского гарнизонного военного суда.

Статья 2

1. Настоящий Федеральный закон вступает в силу со дня его официального опубликования, за исключением пунктов 3 — 9 статьи 1 настоящего Федерального закона.

2. Пункты 3 — 9 статьи 1 настоящего Федерального закона вступают в силу со дня начала деятельности Центрального окружного военного суда, но не позднее 1 октября 2019 года.

3. Председатели кассационного военного суда и апелляционного военного суда назначаются на должности в установленном порядке в течение трех месяцев со дня официального опубликования настоящего Федерального закона.

4. Кассационный военный суд и апелляционный военный суд считаются образованными со дня назначения на должности не менее одной второй от установленной численности судей соответствующего суда. Решение о дне начала деятельности указанных судов принимает Пленум Верховного Суда Российской Федерации и официально извещает об этом не позднее 1 октября 2019 года.

5. Центральный окружной военный суд считается образованным со дня назначения на должности не менее одной второй от установленной численности судей указанного суда. Решение о дне начала деятельности Центрального окружного военного суда принимает Пленум Верховного Суда Российской Федерации и официально извещает об этом не позднее 1 октября 2019 года.

6. Председатель Центрального окружного военного суда назначается на должность в установленном порядке в течение трех месяцев со дня официального опубликования настоящего Федерального закона.

7. Лица, назначенные на день вступления в силу настоящего Федерального закона на должности председателей, заместителей председателей и судей окружных военных судов, переименованных в соответствии с пунктом 6 статьи 1 настоящего Федерального закона, продолжают замещать эти должности без переназначения.

8. Финансовое обеспечение расходных обязательств, связанных с исполнением настоящего Федерального закона, осуществляется за счет федерального бюджета в пределах бюджетных ассигнований, выделенных на содержание судов общей юрисдикции.

9. Правительству Российской Федерации обеспечить деятельность вновь созданного Центрального окружного военного суда и вновь образованных постоянных судебных присутствий за счет федерального бюджета в пределах средств, выделенных на содержание судов общей юрисдикции.

10. Судебному департаменту при Верховном Суде Российской Федерации:

1) осуществить организационно-штатные мероприятия по созданию Центрального окружного военного суда в городе Екатеринбурге Свердловской области, образованию постоянных судебных присутствий в городе Самаре Самарской области и городе Новосибирске Новосибирской области в пределах установленной штатной численности судей военных судов с использованием зданий, занимаемых Приволжским, Уральским и Западно-Сибирским окружными военными судами;

2) осуществить мероприятия по образованию постоянных судебных присутствий Реутовского гарнизонного военного суда в городе Балашихе Московской области и Одинцовского гарнизонного военного суда в городе Краснознаменске Московской области в пределах штатной численности судей военных судов с использованием зданий, занимаемых Балашихинским и Краснознаменским гарнизонными военными судами, а также по упразднению Западно-Сибирского, Приволжского, Уральского, 3-го окружных военных судов, Балашихинского, Краснознаменского, Черемховского, 61, 94, 95, 101 гарнизонных военных судов.

Президент Российской Федерации
В. Путин

Москва, Кремль
12 ноября 2018 года № 403-ФЗ

Российская Федерация Федеральный закон

О внесении изменений в Кодекс Российской Федерации об административных правонарушениях

Принят Государственной Думой 23 октября 2018 года **Одобрен Советом Федерации 7 ноября 2018 года**

Внести в Кодекс Российской Федерации об административных правонарушениях (Собрание законодательства Российской Федерации, 2002, № 1, ст. 1; № 30, ст. 3029; № 44, ст. 4295; 2003, № 27, ст. 2700, 2708, 2717; № 46, ст. 4434; № 50, ст. 4847; 2004, № 31, ст. 3229; № 34, ст. 3533; № 44, ст. 4266; 2005, № 1, ст. 13, 40, 45; № 13, ст. 1075, 1077; № 19, ст. 1752; № 27, ст. 2719, 2721; № 30, ст. 3104, 3131; № 50, ст. 5247; № 52, ст. 5574; 2006, № 1, ст. 4, 10; № 2, ст. 172; № 6, ст. 636; № 17, ст. 1776; № 18, ст. 1907; № 19, ст. 2066; № 23, ст. 2380; № 31, ст. 3438; № 45, ст. 4641; № 50, ст. 5281; № 52, ст. 5498; 2007, № 16, ст. 1825; № 26, ст. 3089; № 30, ст. 3755; № 31, ст. 4007, 4008; № 41, ст. 4845; № 46, ст. 5553; № 50, ст. 6246; 2008, № 20, ст. 2251, 2259; № 29, ст. 3418; № 30, ст. 3604; № 49, ст. 5745; № 52, ст. 6235, 6236; 2009, № 7, ст. 777; № 23, ст. 2759; № 26, ст. 3120, 3132; № 29, ст. 3597, 3642; № 30, ст. 3739; № 48, ст. 5711, 5724; № 52, ст. 6412; 2010, № 1, ст. 1; № 19, ст. 2291; № 21, ст. 2525; № 23, ст. 2790; № 27, ст. 3416; № 30, ст. 4002, 4006, 4007; № 31, ст. 4158, 4164, 4193, 4206, 4207, 4208; № 41, ст. 5192; 2011, № 1, ст. 10, 23; № 15, ст. 2039; № 17, ст. 2310; № 19, ст. 2714, 2715; № 23, ст. 3260; № 27, ст. 3873; № 29, ст. 4290; № 30, ст. 4585, 4590, 4598, 4600, 4601, 4605; № 46, ст. 6406; № 47, ст. 6602; № 48, ст. 6728; № 49, ст. 7025, 7061; № 50, ст. 7342, 7345, 7346, 7351, 7355, 7362, 7366; 2012, № 6, ст. 621; № 10, ст. 1166; № 19, ст. 2278; № 24, ст. 3069, 3082; № 29, ст. 3996; № 31, ст. 4320, 4330; № 47, ст. 6402, 6403, 6404, 6405; № 49, ст. 6757; № 53, ст. 7577, 7602; 2013, № 14, ст. 1666; № 19, ст. 2323, 2325; № 26, ст. 3207, 3208, 3209; № 27, ст. 3454, 3469, 3470, 3477; № 30, ст. 4025, 4029, 4030, 4031, 4032, 4034, 4036, 4040, 4044, 4082; №31, ст. 4191; №43, ст. 5444, 5445, 5452; № 44, ст. 5624, 5643; № 48, ст. 6161, 6163, 6165; № 49, ст. 6327, 6343; № 51, ст. 6683, 6685, 6695, 6696; № 52, ст. 6961, 6980, 6986, 6994, 7002; 2014, № 6, ст. 557, 566; № 11, ст. 1096; № 14, ст. 1562; № 19, ст. 2302, 2306, 2310, 2317, 2324, 2326, 2327, 2335; № 26, ст. 3366, 3379; № 30, ст. 4211, 4214, 4218, 4228, 4256, 4259, 4264; № 42, ст. 5615; № 43, ст. 5799; № 48, ст. 6636, 6638, 6643, 6651; № 52, ст. 7548, 7550, 7557; 2015, № 1, ст. 29, 35, 67, 74, 83, 85; № 10, ст. 1405, 1416; № 13, ст. 1811; № 21, ст. 2981; № 27, ст. 3945, 3950; № 29, ст. 4354, 4374, 4376, 4391; № 41, ст. 5629; № 44, ст. 6046; № 45, ст. 6205, 6208; № 48, ст. 6706, 6710, 6716; № 51, ст. 7249, 7250; 2016, № 1, ст. 11, 59, 63, 84; № 10, ст. 1323; № 11, ст. 1481, 1490, 1491; № 18, ст. 2514; № 23, ст. 3285; № 26, ст. 3871, 3876, 3877, 3884, 3887; № 27, ст. 4160, 4164, 4183, 4197, 4205, 4206, 4223, 4238, 4251, 4259, 4286, 4291, 4305; № 28, ст. 4558; № 50, ст. 6975; 2017, № 1, ст. 12, 31; № 9, ст. 1278; № 11, ст. 1535; № 17, ст. 2456, 2457; № 18, ст. 2664; № 22, ст. 3069; № 23, ст. 3227; № 24, ст. 3487; № 30, ст. 4455; № 31, ст. 4738, 4812, 4814, 4815, 4816, 4827, 4828; № 47, ст. 6844, 6851; № 52, ст. 7919, 7937; 2018, № 1, ст. 21, 30, 35; № 7, ст. 973; № 30, ст. 4555; № 31, ст. 4825, 4826, 4828, 4851; № 41, ст. 6187; Российская газета, 2018, 15 октября) следующие изменения:

1) абзац первый части 1 статьи 3.5 после слов «статьями 7.1, 7.2,» дополнить словами «частью 3 статьи 8.42, статьями», после слов «частью 1 статьи 8.8,» дополнить словами «частью 4 статьи 8.42,», после слов «частью 3 статьи 8.8,» дополнить словами «частью 4 статьи 8.42,»;

2) в статье 8.42:

а) часть 2 изложить в следующей редакции:

«2. Использование территории третьего пояса зоны санитарной охраны источников питьевого и хозяйственно-бытового водоснабжения с нарушением санитарно-эпидемиологических требований —

влечет наложение административного штрафа на граждан в размере от трех тысяч до пяти тысяч рублей; на должностных лиц — от десяти тысяч до пятнадцати тысяч рублей; на юридических лиц — от трехсот тысяч до пятисот тысяч рублей.»;

б) дополнить частями 3 и 4 следующего содержания:

«3. Использование территории второго пояса зоны санитарной охраны источников питьевого и хозяйственно-бытового водоснабжения с нарушением санитарно-эпидемиологических требований —

влечет наложение административного штрафа на граждан в размере от пяти тысяч до десяти тысяч рублей; на должностных лиц — от двадцати тысяч до сорока тысяч рублей; на индивидуальных предпринимателей — от двадцати тысяч до сорока тысяч рублей или административное приостановление деятельности на срок до девяноста суток; на юридических лиц — от пятисот тысяч до шестисот тысяч рублей или административное приостановление деятельности на срок до девяноста суток.

4. Использование территории первого пояса зоны санитарной охраны источников питьевого и хозяйственно-бытового водоснабжения с нарушением санитарно-эпидемиологических требований —

влечет наложение административного штрафа на граждан в размере от десяти тысяч до двадцати тысяч рублей; на должностных лиц — от пятидесяти тысяч до восьмидесяти тысяч рублей; на индивидуальных предпринимателей — от пятидесяти тысяч до восьмидесяти тысяч рублей или административное приостановление деятельности на срок до девяноста суток; на юридических лиц — от шестисот тысяч до одного миллиона рублей или административное приостановление деятельности на срок до девяноста суток.»;

3) часть 2 статьи 23.1 после слов «статьями 8.38, 8.39,» дополнить словами «частями 3 и 4 статьи 8.42,»;

4) в части 1 статьи 23.13 слова «частью 2 статьи 8.42,» заменить словами «частями 2, 3 и 4 статьи 8.42,»;

5) в части 1 статьи 23.23 цифры «8.42,» заменить словами «частью 1 статьи 8.42, статьями»;

6) в части 1 статьи 23.27 слова «статьями 8.38, 8.42,» заменить словами «статьей 8.38, частью 1 статьи 8.42,».

Президент Российской Федерации
В. Путин

Москва, Кремль
12 ноября 2018 года № 407-ФЗ

Российская Федерация Федеральный закон

О внесении изменений в Кодекс Российской Федерации об административных правонарушениях

Принят Государственной Думой 23 октября 2018 года **Одобрен Советом Федерации 7 ноября 2018 года**

Статья 1

Внести в Кодекс Российской Федерации об административных правонарушениях (Собрание законодательства Российской Федерации, 2002, № 1, ст. 1; № 30, ст. 3029; № 44, ст. 4295; 2003, № 27, ст. 2700, 2708, 2717; № 46, ст. 4434; № 50, ст. 4847, 4855; 2004, № 31, ст. 3229; № 34, ст. 3529, 3533; 2005, № 1, ст. 9, 13, 45; № 10, ст. 763; № 13, ст. 1075, 1077; № 19, ст. 1752; № 27, ст. 2719, 2721; № 30, ст. 3104, 3131; № 50, ст. 5247; 2006, № 1, ст. 10; № 10, ст. 1067; № 12, ст. 1234; № 17, ст. 1776; № 18, ст. 1907; № 19, ст. 2066; № 23, ст. 2380; № 31, ст. 3420, 3438, 3452; № 45, ст. 4641; № 50, ст. 5279; № 52, ст. 5498; 2007, № 1, ст. 21, 29; № 16, ст. 1825; № 26, ст. 3089; № 30, ст. 3755; № 31, ст. 4007, 4008; № 41, ст. 4845; № 43, ст. 5084; № 46, ст. 5553; 2008, № 18, ст. 1941; № 20, ст. 2251; № 30, ст. 3604; № 49, ст. 5745; № 52, ст. 6235, 6236; 2009, № 1, ст. 17; № 7, ст. 777; № 23, ст. 2759; № 26, ст. 3120, 3122; № 29, ст. 3597, 3642; № 30, ст. 3739; № 48, ст. 5711, 5724; № 52, ст. 6412; 2010, № 1, ст. 1; № 21, ст. 2525; № 23, ст. 2790; № 27, ст. 3416; № 30, ст. 4002, 4006, 4007; № 31, ст. 4158, 4164, 4193, 4195, 4206, 4207, 4208; № 41, ст. 5192; № 49, ст. 6409; № 50, ст. 6605; 2011, № 1, ст. 10, 23, 54; № 7, ст. 901; № 15, ст. 2039; № 17, ст. 2310; № 19, ст. 2715; № 23, ст. 3260; № 27, ст. 3873; № 29, ст. 4290, 4298; № 30, ст. 4573, 4585, 4590, 4591, 4598, 4600, 4601, 4605; № 46, ст. 6406; № 48, ст. 6728; № 49, ст. 7025, 7061; № 50, ст. 7342, 7345, 7346, 7351, 7352, 7355, 7362, 7366; 2012, № 6, ст. 621; № 10, ст. 1166; № 19, ст. 2278, 2281; № 24, ст. 3069, 3082; № 29, ст. 3996; № 31, ст. 4320, 4330; № 47, ст. 6402, 6403; № 49, ст. 6757; № 53, ст. 7577, 7602, 7640,7643; 2013, № 14, ст. 1651, 1666; № 19, ст. 2323, 2325; № 26, ст. 3207, 3208; № 27, ст. 3454, 3470, 3478; № 30, ст. 4025, 4029, 4030, 4031, 4032, 4034, 4036, 4040, 4044, 4078, 4082; № 31, ст. 4191; № 43, ст. 5443, 5444, 5445, 5452; № 44, ст. 5624, 5643; № 48, ст. 6161, 6164, 6165; № 49, ст. 6327, 6341; № 51, ст. 6683, 6685, 6695; № 52, ст. 6961, 6980, 6986, 7002, 7010; 2014, № 6, ст. 559, 566; № 11, ст. 1092, 1096; № 14, ст. 1562; № 19, ст. 2302, 2306, 2310, 2324, 2325, 2326, 2327, 2330, 2335; № 26, ст. 3366, 3379; № 30, ст. 4211, 4218, 4228, 4233, 4248, 4256, 4259, 4264, 4278; № 42, ст. 5615; № 43, ст. 5799; № 48, ст. 6636, 6638, 6642, 6651; № 52, ст. 7541, 7550, 7557; 2015, № 1, ст. 29, 67, 74, 83, 85; № 10, ст. 1405, 1416; № 13, ст. 1811; № 18, ст. 2614, 2620; № 21, ст. 2981; № 24, ст. 3370; № 27, ст. 3945; № 29, ст. 4359, 4374, 4376, 4391; № 41, ст. 5629, 5637; № 44, ст. 6046; № 45, ст. 6205, 6208; № 48, ст. 6706, 6710; № 51, ст. 7250; 2016, № 1, ст. 11, 28, 59, 63, 84; № 10, ст. 1323; № 11, ст. 1481, 1491, 1493; № 18, ст. 2514; № 23, ст. 3285; № 26, ст. 3871, 3876, 3884, 3887, 3891; № 27, ст. 4160, 4164, 4183, 4197, 4205, 4206, 4223, 4238, 4251, 4259, 4286, 4291, 4305; № 28, ст. 4558; № 50, ст. 6975; 2017, № 1, ст. 12, 31, 47; № 7, ст. 1030, 1032; № 9, ст. 1278; № 11, ст. 1535; № 17, ст. 2457; № 18, ст. 2664; № 22, ст. 3069; № 23, ст. 3227; № 24, ст. 3487; № 27, ст. 3947; № 30, ст. 4455; № 31, ст. 4738, 4755, 4812, 4814, 4815, 4827, 4828; № 47, ст. 6844, 6851; № 49, ст. 7308; № 50, ст. 7562; № 52, ст. 7919; 2018, № 1, ст. 21, 30, 35, 48; № 7, ст. 973; № 18, ст. 2562; № 30, ст. 4555, 4556; № 31, ст. 4824, 4825, 4826, 4851; № 41, ст. 6187; № 42, ст. 6378) следующие изменения:

1) дополнить статьей 9.5^2 следующего содержания:

«Статья 9.5^2. **Нарушение сроков направления документов, материалов или сведений о них для размещения в государственных информационных системах обеспечения градостроительной деятельности**

Нарушение органами государственной власти, органами местного самоуправления, организациями, принявшими, утвердившими и выдавшими документы, материалы, которые подлежат размещению или сведения о которых подлежат размещению в соответствии с Градостроительным кодексом Российской Федерации в государственных информационных системах обеспечения градостроительной деятельности, сроков направления соответствующих документов, материалов или сведений о них в уполномоченные на ведение таких государственных информационных систем органы местного самоуправления городских округов, органы местного самоуправления муниципальных районов или органы исполнительной власти субъектов Российской Федерации (подведомственные им государственные бюджетные учреждения), применительно к территориям которых принимаются, утверждаются, выдаются указанные документы, материалы, —

влечет наложение административного штрафа на должностных лиц в размере от десяти тысяч до тридцати тысяч рублей; на юридических лиц — от ста тысяч до трехсот тысяч рублей.»;

2) часть 1 статьи 23.1 после слов «в области промышленной безопасности), статьями» дополнить цифрами «9.5^2,»;

3) часть 2 статьи 28.3 дополнить пунктом 110 следующего содержания:

«110) должностные лица исполнительных органов государственной власти субъектов Российской Федерации, уполномоченных на ведение государственных информационных систем обеспечения градостроительной деятельности, — об административных правонарушениях, предусмотренных статьей 9.5^2 настоящего Кодекса.».

Статья 2

Настоящий Федеральный закон вступает в силу с 1 января 2019 года.

Президент Российской Федерации
В. Путин

Москва, Кремль
12 ноября 2018 года № 404-ФЗ

Российская Федерация Федеральный закон

О внесении изменений в Кодекс Российской Федерации об административных правонарушениях

Принят Государственной Думой 23 октября 2018 года **Одобрен Советом Федерации 7 ноября 2018 года**

Внести в Кодекс Российской Федерации об административных правонарушениях (Собрание законодательства Российской Федерации, 2002, № 1, ст. 1; 2003, № 27, ст. 2708; 2004, № 44, ст. 4266; 2005, № 19, ст. 1752; № 30, ст. 3104; № 40, ст. 3986; 2006, № 18, ст. 1907; 2007, № 31, ст. 4007; № 41, ст. 4845; № 49, ст. 6065; 2009, № 29, ст. 3597; 2010, № 18, ст. 2145; № 30, ст. 4002, 4006; № 41, ст. 5192; № 52, ст. 6996; 2011, № 1, ст. 10; № 17, ст. 2310; № 29, ст. 4289; № 30, ст. 4590; № 50, ст. 7346, 7351, 7352; 2012, № 24, ст. 3068; № 31, ст. 4322; № 53, ст. 7602; 2013, № 27, ст. 3458; № 30, ст. 4028, 4040; № 44, ст. 5633; № 48, ст. 6161; 2014, № 11, ст. 1098; № 30, ст. 4211, 4259; № 42, ст. 5615; № 52, ст. 7548; 2015, № 7, ст. 1023; № 10, ст. 1411; № 48, ст. 6711; 2016, № 11, ст. 1491; № 14, ст. 1907; № 23, ст. 3285; № 26, ст. 3876; № 27, ст. 4223; 2017, № 1, ст. 51; № 15, ст. 2140; № 31, ст. 4772, 4813; № 50, ст. 7548; 2018, № 7, ст. 973; № 32, ст. 5091) следующие изменения:

1) статью 24.3 дополнить частью 2^1 следующего содержания:

«2^1. Использование систем видеоконференц-связи в закрытом судебном заседании не допускается.»;

2) статью 26.2 дополнить частью 4 следующего содержания:

«4. В качестве доказательств допускаются объяснения участников производства по делу об административном правонарушении, полученные путем использования систем видео-конференц-связи.»;

3) статью 29.4 дополнить частью 4 следующего содержания:

«4. В случае, предусмотренном статьей 29.14 настоящего Кодекса, судья разрешает вопрос об участии в судебном заседании лиц, указанных в статьях 25.1 — 25.10 настоящего Кодекса, путем использования систем видеоконференц-связи, о чем выносится соответствующее определение.»;

4) главу 29 дополнить статьей 29.14 следующего содержания:

«Статья 29.14. **Участие в судебном заседании путем использования систем видео-конференц-связи**

1. В случае, если судьей признано обязательным присутствие в судебном заседании участника производства по делу об административном правонарушении, который по объективным причинам не имеет такой возможности, судья разрешает вопрос об участии указанного лица в судебном заседании путем использования систем видео-конференц-связи при наличии технической возможности. Судья разрешает вопрос об участии в судебном заседании путем использования систем видео-конференц-связи по ходатайству участника производства по делу об административном правонарушении либо по собственной инициативе.

2. Системы видео-конференц-связи судов могут использоваться в суде по месту жительства, месту пребывания или месту нахождения участника производства по делу об административном правонарушении, присутствие которого признано обязательным в судебном заседании, но который не имеет возможности прибыть в судебное заседание, проводимое судьей, рассматривающим дело об административном правонарушении. В целях обеспечения участия в судебном заседании лиц, находящихся в местах содержания под стражей или местах лишения свободы, используются системы видео-конференц-связи соответствующих учреждений.

3. Об участии в судебном заседании лиц, присутствие которых признано обязательным в судебном заседании, путем использования систем видеоконференц-связи судья выносит определение. Копии такого определения не позднее следующего рабочего дня после дня вынесения определения направляются соответствующим участникам производства по делу об административном правонарушении, а также в соответствующий суд или учреждение, в которых будет организована видео-конференц-связь.

4. Судья, рассматривающий дело об административном правонарушении, устанавливает связь с судом или учреждением, в которых используются системы видео-конференц-связи, для обеспечения участия в судебном заседании лица, присутствие которого признано обязательным в судебном заседании. Судья, осуществляющий организацию видео-конференц-связи, проверяет явку и устанавливает личность явившихся лиц, а также выполняет иные процессуальные действия, в частности при необходимости берет у свидетелей, экспертов, переводчиков подписку о разъяснении им прав и обязанностей и предупреждении об ответственности за их нарушение, принимает от участников производства по делу об административном правонарушении письменные материалы. Все документы, полученные в суде, в котором была организована видео-конференц-связь, не позднее следующего рабочего дня после дня проведения судебного заседания направляются судье, рассматривающему дело об административном правонарушении.

5. В случае, если для обеспечения участия в деле об административном правонарушении лиц, находящихся в местах содержания под стражей или в местах лишения свободы, используются системы видео-конференц-связи этих учреждений, получение подписки у данных лиц о разъяснении им судьей, рассматривающим дело об административном правонарушении, прав и обязанностей и предупреждении об ответственности за их нарушение осуществляется при техническом содействии администрации этих учреждений.

6. Судья, рассматривающий дело об административном правонарушении, отказывает в удовлетворении ходатайства об участии в судебном заседании путем использования систем видеоконференц-связи в случаях, если:

1) отсутствует техническая возможность для участия в судебном заседании путем использования систем видеоконференц-связи;

2) рассмотрение дела об административном правонарушении осуществляется в закрытом судебном заседании.

7. Правила, установленные настоящей статьей, подлежат применению при рассмотрении судьями жалоб на постановления по делам об административных правонарушениях при наличии технической возможности.»;

5) в статье 30.4:

а) слова «При подготовке» заменить словами «1. При подготовке»;

б) дополнить частью 2 следующего содержания:

«2. При подготовке к рассмотрению жалобы на постановление по делу об административном правонарушении судья также разрешает вопрос об участ

Российская Федерация Федеральный закон

О ратификации Протокола к Конвенции о принудительном труде 1930 года (Протокола к Конвенции № 29)

Принят Государственной Думой 23 октября 2018 года
Одобрен Советом Федерации 7 ноября 2018 года

Ратифицировать Протокол к Конвенции о принудительном труде 1930 года (Протокол к Конвенции № 29), принятый на 103-й сессии Генеральной конференции Международной организации труда в городе Женеве 11 июня 2014 года.

Президент Российской Федерации
В. Путин

Москва, Кремль
12 ноября 2018 года № 395-ФЗ

Российская Федерация Федеральный закон

О внесении изменений в статью 27.2 Кодекса Российской Федерации об административных правонарушениях

Принят Государственной Думой 25 октября 2018 года
Одобрен Советом Федерации 7 ноября 2018 года

Внести в часть 1 статьи 27.2 Кодекса Российской Федерации об административных правонарушениях (Собрание законодательства Российской Федерации, 2002, № 1, ст. 1; 2003, № 27, ст. 2700; № 50, ст. 4847; 2005, № 10, ст. 763; 2006, № 18, ст. 1907; № 23, ст. 2385; № 31, ст. 3420; № 50, ст. 5279; 2007, № 15, ст. 1743; № 41, ст. 4845; 2008, № 49, ст. 5748; 2010, № 31, ст. 4192; 2011, № 7, ст. 901; №29, ст. 4289; №50, ст. 7352, 7362, 7366; 2012, № 24, ст. 3082; № 31, ст. 4330; 2013, № 30, ст. 4040; 2014, № 6, ст. 558; № 42, ст. 5615; 2015, № 10, ст. 1427; 2016, № 26, ст. 3891; № 27, ст. 4160, 4238; 2017, № 45, ст. 6583; 2018, № 18, ст. 2562; № 31, ст. 4824; № 42, ст. 6378) следующие изменения:

1) в абзаце первом слова «пунктами 8 и 10^1» заменить словами «пунктами 3, 8 и 10^1»;

2) в пункте 3 после слов «статьи 8.37,» дополнить словами «статьей 11.7 (в части нарушения границ запретных для плавания или временно опасных для плавания районов, а также правил, установленных для запретных для плавания и временно опасных для плавания районов),», слова «или в помещение органа местного самоуправления сельского поселения» заменить словами «, помещение органа местного самоуправления сельского поселения или в иное служебное помещение. Используемые для осуществления незаконной деятельности во внутренних морских водах, в территориальном море суда и орудия совершения административного правонарушения подлежат доставлению в порт Российской Федерации (иностранные суда — в один из портов Российской Федерации, открытых для захода иностранных судов) или специально отведенное охраняемое место (на специализированную стоянку)».

Президент Российской Федерации
В. Путин

Москва, Кремль
12 ноября 2018 года № 406-ФЗ

Российская Федерация Федеральный закон

О внесении изменения в статью 3 Федерального закона «О внесении изменений в части первую и вторую Налогового кодекса Российской Федерации (в части налогообложения прибыли контролируемых иностранных компаний и доходов иностранных организаций)»

Принят Государственной Думой 23 октября 2018 года
Одобрен Советом Федерации 7 ноября 2018 года

Статья 1

Внести в часть 4 статьи 3 Федерального закона от 24 ноября 2014 года № 376-ФЗ «О внесении изменений в части первую и вторую Налогового кодекса Российской Федерации (в части налогообложения прибыли контролируемых иностранных компаний и доходов иностранных организаций)» (Собрание законодательства Российской Федерации, 2014, № 48, ст. 6657; 2015, № 24, ст. 3377; 2016, № 7, ст. 920; 2018, № 1, ст. 20; № 9, ст. 1291) изменение, изложив ее в следующей редакции:

«4. Уголовная ответственность не наступает за деяния, связанные с неуплатой или неполной уплатой сумм налога в результате невключения прибыли контролируемой иностранной компании в налоговую базу контролирующего лица:

1) в 2016 и 2017 годах — в случае, если контролирующим лицом является организация и ущерб, причиненный бюджетной системе Российской Федерации в результате совершения преступления, возмещен в полном объеме;

2) в 2016—2018 годах — в случае, если контролирующим лицом является физическое лицо и ущерб, причиненный бюджетной системе Российской Федерации в результате совершения преступления, возмещен в полном объеме.».

Статья 2

1. Настоящий Федеральный закон вступает в силу со дня его официального опубликования.

2. Действие положений пункта 2 части 4 статьи 3 Федерального закона от 24 ноября 2014 года № 376-ФЗ «О внесении изменений в части первую и вторую Налогового кодекса Российской Федерации (в части налогообложения прибыли контролируемых иностранных компаний и доходов иностранных организаций)» (в редакции настоящего Федерального закона) в части деяний, связанных с неуплатой или неполной уплатой сумм налога в результате невключения прибыли контролируемой иностранной компании в налоговую базу контролирующего лица, являющегося физическим лицом, в 2018 году, распространяется на правоотношения, возникшие с 1 января 2018 года.

Президент Российской Федерации
В. Путин

Москва, Кремль
12 ноября 2018 года № 412-ФЗ

Российская Федерация Федеральный закон

О внесении изменений в Уголовно-процессуальный кодекс Российской Федерации и статью 1 Федерального закона «О внесении изменений в Уголовно-процессуальный кодекс Российской Федерации»

Принят Государственной Думой 25 октября 2018 года
Одобрен Советом Федерации 7 ноября 2018 года

Статья 1

Внести в Уголовно-процессуальный кодекс Российской Федерации (Собрание законодательства Российской Федерации, 2001, № 52, ст. 4921; 2002, № 22, ст. 2027; 2003, № 27, ст. 2706; № 50, ст. 4847; 2005, № 23, ст. 2200; 2009, № 1, ст. 29; № 52, ст. 6422; 2010, № 19, ст. 2284; № 30, ст. 3986; № 31, ст. 4164; 2011, № 1, ст. 45; № 15, ст. 2039; № 25, ст. 3533; № 45, ст. 6322, 6334; № 48, ст. 6730; № 50, ст. 7362; 2012, № 10, ст. 1162, 1166; № 24, ст.3071; № 31, ст. 4330; 2013, № 26, ст. 3207; № 27, ст. 3478; № 30, ст. 4031, 4050, 4078; № 44, ст. 5641; № 51, ст. 6685; № 52, ст. 6997; 2014, № 6, ст. 556; № 11, ст. 1094; № 19, ст. 2335; № 26, ст. 3385; № 30, ст. 4278; 2015, № 1, ст. 81, 83; № 6, ст. 885; № 10, ст. 1417; № 29, ст. 4354, 4391; 2016, № 26, ст. 3859; № 27, ст. 4257; № 28, ст. 4559; 2017, №24, ст. 3484; №31, ст. 4752, 4799; 2018, № 1, ст. 51; № 18, ст. 2584; № 27, ст. 3940; № 31, ст. 4817; Российская газета, 2018, 15 октября) следующие изменения:

1) в пункте 3 части второй статьи 30 слова «Дальневосточному окружному военному суду, Московскому окружному военному суду, Северо-Кавказскому окружному военному суду и Приволжскому окружному военному суду» заменить словами «1-му Восточному окружному военному суду, 2-му Западному окружному военному суду, Центральному окружному военному суду и Южному окружному военному суду»;

2) абзац первый части шестой[1] статьи 31 изложить в следующей редакции:

«6^1. 1-му Восточному окружному военному суду, 2-му Западному окружному военному суду, Центральному окружному военному суду и Южному окружному военному суду подсудны:»;

3) в части второй[1] статьи 35 слова «Дальневосточному окружному военному суду, Московскому окружному военному суду, Приволжскому окружному военному суду и Северо-Кавказскому окружному военному суду» заменить словами «1-му Восточному окружному военному суду, 2-му Западному окружному военному суду, Центральному окружному военному суду и Южному окружному военному суду».

Статья 2

Внести в статью 1 Федерального закона от 11 октября 2018 года № 361-ФЗ «О внесении изменений в Уголовно-процессуальный кодекс Российской Федерации» (Российская газета, 2018, 15 октября) следующие изменения:

1) подпункт «а» пункта 2 исключить;

2) пункт 3 исключить;

3) пункт 4 исключить.

Статья 3

1. Настоящий Федеральный закон вступает в силу с момента начала деятельности Центрального окружного военного суда, но не позднее 1 октября 2019 года, за исключением статьи 2 настоящего Федерального закона.

2. Статья 2 настоящего Федерального закона вступает в силу со дня официального опубликования настоящего Федерального закона.

Президент Российской Федерации
В. Путин

Москва, Кремль
12 ноября 2018 года № 413-ФЗ

Российская Федерация Федеральный закон

О внесении изменений в статью 333^{33} части второй Налогового кодекса Российской Федерации

Принят Государственной Думой 23 октября 2018 года
Одобрен Советом Федерации 7 ноября 2018 года

Статья 1

Внести в пункт 1 статьи 333^{33} части второй Налогового кодекса Российской Федерации (Собрание законодательства Российской Федерации, 2000, № 32, ст. 3340; 2004, № 45, ст. 4377; 2005, № 30, ст. 3117; № 52, ст. 5581; 2006, № 1, ст. 12; № 27, ст. 2881; № 43, ст. 4412; 2007, № 1, ст. 7; № 31, ст. 4013; № 46, ст. 5553; 2008, № 52, ст. 6218, 6227; 2009, №29, ст. 3625; № 30, ст. 3735; № 52, ст. 6450; 2010, № 15, ст. 1737; № 28, ст. 3553; № 31, ст. 4198; № 46, ст. 5918; 2011, № 27, ст. 3881; № 30, ст. 4566, 4575, 4583, 4593; №48, ст. 6731; № 49, ст. 7063; 2012, № 18, ст. 2128; № 24, ст. 3066; № 31, ст. 4319; № 49, ст. 6750; № 53, ст. 7578, 7607; 2013, № 9, ст. 874; № 14, ст. 1647; № 30, ст. 4084; № 44, ст. 5645; № 48, ст. 6165; № 52, ст. 6981; 2014, № 30, ст. 4220, 4222; № 43, ст. 5796; № 48, ст. 6647; 2015, № 1, ст. 11; № 27, ст. 3948; № 48, ст. 6689; 2016, № 11, ст. 1489; № 27, ст. 4178, 4179; № 49, ст. 6844; 2017, № 27, ст. 3942; № 31, ст. 4802; № 49, ст. 7307, 7318; 2018, № 1, ст. 14; № 28, ст. 4144; № 32, ст. 5094, 5095) следующие изменения:

1) подпункт 123 изложить в следующей редакции:

«123) за принятие решения по заявлениям о рассмотрении (урегулировании) споров и разногласий, связанных с установлением и (или) применением регулируемых цен (тарифов, ставок, платы, надбавок), поданным в соответствии с законодательством Российской Федерации, — 120 000 рублей;»;

2) подпункт 124 признать утратившим силу.

Статья 2

Настоящий Федеральный закон вступает в силу по истечении одного месяца со дня его официального опубликования.

Президент Российской Федерации
В. Путин

Москва, Кремль
12 ноября 2018 года № 415-ФЗ

Российская Федерация Федеральный закон

О внесении изменений в статью 1 Федерального закона «О территориальной юрисдикции окружных (флотских) военных судов»

Принят Государственной Думой 25 октября 2018 года
Одобрен Советом Федерации 7 ноября 2018 года

Статья 1

Внести в статью 1 Федерального закона от 27 декабря 2009 года № 345-ФЗ «О территориальной юрисдикции окружных (флотских) военных судов» (Собрание законодательства Российской Федерации, 2009, № 52, ст. 6421; 2014, № 26, ст. 3360; 2016, № 28, ст. 4558; 2017, № 24, ст. 3486) следующие изменения:

1) пункт 1 изложить в следующей редакции:

«1) установить, что юрисдикция окружных (флотских) военных судов распространяется на территории следующих субъектов Российской Федерации:

1-го Западного окружного военного суда — на территории Республики Карелия, Республики Коми, Вологодской области, Ленинградской области, Новгородской области, Псковской области, города Санкт-Петербурга и Ненецкого автономного округа;

2-го Западного окружного военного суда — на территории Белгородской области, Брянской области, Владимирской области, Воронежской области, Ивановской области, Калужской области, Костромской области, Курской области, Липецкой области, Московской области, Нижегородской области, Орловской области, Рязанской области, Смоленской области, Тамбовской области, Тверской области, Тульской области, Ярославской области и города Москвы;

Южного окружного военного суда — на территории Республики Адыгея (Адыгея), Республики Дагестан, Республики Ингушетия, Кабардино-Балкарской Республики, Республики Калмыкия, Карачаево-Черкесской Республики, Республики Крым, Республики Северная Осетия — Алания, Чеченской Республики, Краснодарского края, Ставропольского края, Астраханской области, Волгоградской области, Ростовской области и города Севастополя;

Центрального окружного военного суда — на территории Республики Башкортостан, Республики Марий Эл, Республики Мордовия, Республики Татарстан (Татарстан), Удмуртской Республики, Чувашской Республики -Чувашии, Пермского края, Кировской области, Курганской области, Оренбургской области, Пензенской области, Самарской области, Саратовской области, Свердловской области, Тюменской области, Ульяновской области, Челябинской области, Ханты-Мансийского автономного округа — Югры и Ямало-Ненецкого автономного округа;

1-го Восточного окружного военного суда — на территории Республики Саха (Якутия), Хабаровского края, Амурской области, Сахалинской области и Еврейской автономной области;

2-го Восточного окружного военного суда — на территории Республики Алтай, Республики Бурятия, Республики Тыва, Республики Хакасия, Алтайского края, Забайкальского края, Красноярского края, Иркутской области, Кемеровской области, Новосибирской области, Омской области и Томской области;

Балтийского флотского военного суда — на территорию Калининградской области;

Северного флотского военного суда — на территории Архангельской области и Мурманской области;

Тихоокеанского флотского военного суда — на территории Камчатского края, Приморского края, Магаданской области и Чукотского автономного округа;»;

2) пункт 2 признать утратившим силу;

3) пункт 3 изложить в следующей редакции:

«3) установить, что в части, касающейся подсудности уголовных дел, указанных в пунктах 2—4 части шестой[1] статьи 31 Уголовно-процессуального кодекса Российской Федерации:

юрисдикция 2-го Западного окружного военного суда распространяется на территории субъектов Российской Федерации, указанных в абзацах втором, третьем, восьмом и девятом пункта 1 настоящей статьи;

юрисдикция Южного окружного военного суда распространяется на территории субъектов Российской Федерации, указанных в абзаце четвертом пункта 1 настоящей статьи;

юрисдикция Центрального окружного военного суда распространяется на территории субъектов Российской Федерации, указанных в абзаце пятом пункта 1 настоящей статьи;

юрисдикция 1-го Восточного окружного военного суда распространяется на территории субъектов Российской Федерации, указанных в абзацах шестом, седьмом и десятом пункта 1 настоящей статьи.».

Статья 2

1. Настоящий Федеральный закон вступает в силу со дня начала деятельности Центрального окружного военного суда, определяемого Федеральным законом «О создании, упразднении некоторых военных судов и образовании постоянных судебных присутствий в составе некоторых военных судов».

2. Уголовные дела, указанные в пунктах 2 — 4 части шестой[1] статьи 31 Уголовно-процессуального кодекса Российской Федерации, поступившие в окружные (флотские) военные суды и не рассмотренные на день вступления в силу настоящего Федерального закона, рассматриваются указанными судами в соответствии с правилами подсудности, действовавшими на день принятия соответствующих дел к рассмотрению.

Президент Российской Федерации
В. Путин

Москва, Кремль
12 ноября 2018 года № 418-ФЗ

Российская Федерация Федеральный закон

О внесении изменений в Федеральный закон «О несостоятельности (банкротстве)» и статьи 13 и 27 Федерального закона «О страховании вкладов физических лиц в банках Российской Федерации» в части совершенствования правового регулирования отдельных требований кредиторов в делах о банкротстве кредитных организаций

Принят Государственной Думой 25 октября 2018 года
Одобрен Советом Федерации 7 ноября 2018 года

Статья 1

Внести в Федеральный закон от 26 октября 2002 года № 127-ФЗ «О несостоятельности (банкротстве)» (Собрание законодательства Российской Федерации, 2002, № 43, ст. 4190; 2014, № 52, ст. 7543; 2015, № 29, ст. 4355; 2016, № 26, ст. 3891) следующие изменения:

1) пункт 3 статьи 189^{82} дополнить абзацем следующего содержания:

«Требования Агентства по договорам банковского вклада и договорам банковского счета, перешедшие к нему в соответствии с Федеральным законом «О страховании вкладов физических лиц в банках Российской Федерации» и в результате исполнения за банк компенсации приобретателю стоимости имущества, возвращаемого в порядке обратной передачи в соответствии со статьей 189^{55} настоящего Федерального закона, не учитываются при определении количества голосов на собраниях кредиторов.»;

2) пункт 2 статьи 189^{85} дополнить абзацем следующего содержания:

«Требования Агентства по договорам банковского вклада и договорам банковского счета, перешедшие к нему в соответствии с Федеральным законом «О страховании вкладов физических лиц в банках Российской Федерации» и в результате исполнения за банк компенсации приобретателю стоимости имущества, возвращаемого в порядке обратной передачи в соответствии со статьей 189^{55} настоящего Федерального закона, включаются в реестр требований кредиторов независимо от даты закрытия реестра требований кредиторов.»;

3) статью 189^{96} дополнить пунктом 13^1 следующего содержания:

«13^1. Правила пунктов 11 — 13 настоящей статьи не применяются в отношении требований Агентства, указанных в абзаце четвертом пункта 2 статьи 189^{85} настоящего Федерального закона. Данные требования считаются предъявленными в установленный срок.».

Статья 2

Внести в Федеральный закон от 23 декабря 2003 года № 177-ФЗ «О страховании вкладов физических лиц в банках Российской Федерации» (Собрание законодательства Российской Федерации, 2003, № 52, ст. 5029; 2008, № 52, ст. 6225; 2013, № 49, ст. 6336; 2014, № 52, ст. 7543; 2018, № 32, ст. 5115) следующие изменения:

1) в статье 13:

а) часть 3 признать утратившей силу;

б) в части 4 слова «уполномоченный орган» заменить словом «Агентство»;

2) в абзаце первом части 4^1 статьи 27 слова «уполномоченного органа» заменить словами «органа, осуществляющего государственную регистрацию юридических лиц,».

Статья 3

1. Положения Федерального закона от 26 октября 2002 года № 127-ФЗ «О несостоятельности (банкротстве)» (в редакции настоящего Федерального закона) и Федерального закона от 23 декабря 2003 года № 177-ФЗ «О страховании вкладов физических лиц в банках Российской Федерации» (в редакции настоящего Федерального закона) применяются арбитражными судами при рассмотрении дел о банкротстве кредитных организаций и дел о принудительной ликвидации кредитных организаций, производство по которым возбуждено после дня вступления в силу настоящего Федерального закона, а также в случаях, установленных частями 2 и 3 настоящей статьи.

2. Положения пункта 3 статьи 189^{82} Федерального закона от 26 октября 2002 года № 127-ФЗ «О несостоятельности (банкротстве)» (в редакции настоящего Федерального закона) и положения статьи 13 Федерального закона от 23 декабря 2003 года № 177-ФЗ «О страховании вкладов физических лиц в банках Российской Федерации» (в редакции настоящего Федерального закона) применяются в делах о банкротстве кредитных организаций и делах о принудительной ликвидации кредитных организаций, производство по которым возбуждено до дня вступления в силу настоящего Федерального закона, к отношениям, возникшим после дня вступления в силу настоящего Федерального закона в связи с:

1) установлением требований кредиторов;

2) проведением собраний кредиторов, даты проведения которых назначены после дня вступления в силу настоящего Федерального закона, при условии, что на день вступления в силу настоящего Федерального закона первое собрание кредиторов не проводилось.

3. Положения абзаца четвертого пункта 2 статьи 189^{85} и пункта 13^1 статьи 189^{96} Федерального закона от 26 октября 2002 года № 127-ФЗ «О несостоятельности (банкротстве)» (в редакции настоящего Федерального закона) применяются в делах о банкротстве кредитных организаций и делах о принудительной ликвидации кредитных организаций, производство по которым возбуждено после дня вступления в силу настоящего Федерального закона.

Президент Российской Федерации
В. Путин

Москва, Кремль
12 ноября 2018 года № 419-ФЗ

Российская Федерация Федеральный закон

О внесении изменений в статью 30.13 Кодекса Российской Федерации об административных правонарушениях

Принят Государственной Думой 23 октября 2018 года
Одобрен Советом Федерации 7 ноября 2018 года

Статья 1

Внести в статью 30.13 Кодекса Российской Федерации об административных правонарушениях (Собрание законодательства Российской Федерации, 2002, № 1, ст. 1; 2008, № 49, ст. 5738; 2010, № 52, ст. 6996; 2014, № 23, ст. 2928; 2016, № 48, ст. 6733; 2018, № 32, ст. 5119) следующие изменения:

1) в части 1 слова «верховные суды республик, краевые, областные суды, суды городов Москвы, Санкт-Петербурга и Севастополя, суды автономной области и автономных округов» заменить словами «кассационные суды общей юрисдикции, в том числе кассационный военный суд»;

2) часть 2 изложить в следующей редакции:

«2. Вступившие в законную силу постановление по делу об административном правонарушении, решения по результатам рассмотрения жалоб, протестов правомочны пересматривать председатели кассационных судов общей юрисдикции, в том числе кассационного военного суда, их заместители либо по поручению председателя или его заместителей судьи указанных судов.»;

3) часть 3 изложить в следующей редакции:

«3. Председатель Верховного Суда Российской Федерации, его заместители либо по поручению Председателя Верховного Суда Российской Федерации или его заместителей судьи Верховного Суда Российской Федерации рассматривают жалобы, протесты на вступившие в законную силу постановление по делу об административном правонарушении, решения по результатам рассмотрения жалоб, протестов в случае, если они были рассмотрены в порядке, предусмотренном частью 2 настоящей статьи.»;

4) часть 5 признать утратившей силу.

Статья 2

1. Настоящий Федеральный закон вступает в силу со дня начала деятельности кассационных судов общей юрисдикции, определяемого в соответствии с частью 3 статьи 7 Федерального конституционного закона от 29 июля 2018 года № 1-ФКЗ «О внесении изменений в Федеральный конституционный закон «О судебной системе Российской Федерации» и отдельные федеральные конституционные законы в связи с созданием кассационных судов общей юрисдикции и апелляционных судов общей юрисдикции», за исключением положений, для которых настоящим Федеральным законом установлен иной срок вступления их в силу.

2. Положения настоящего Федерального закона, касающиеся полномочий кассационного военного суда по пересмотру вступивших в законную силу постановления по делу об административном правонарушении и (или) решений по результатам рассмотрения жалоб, протестов, вступают в силу с момента вступления в силу соответствующих законодательных актов о внесении изменений в законодательство о военных судах.

3. Пересмотр вступивших в законную силу постановления по делу об административном правонарушении и (или) решений по результатам рассмотрения жалоб, протестов осуществляется на основании положений Кодекса Российской Федерации об административных правонарушениях, действующих на день подачи в суд жалобы, протеста на такие постановление и (или) решения.

4. Помимо случаев, указанных в части 3 статьи 30.13 Кодекса Российской Федерации об административных правонарушениях (в редакции настоящего Федерального закона), Председатель Верховного Суда Российской Федерации, его заместители либо по поручению Председателя Верховного Суда Российской Федерации или его заместителей судьи Верховного Суда Российской Федерации рассматривают жалобы, протесты на вступившие в законную силу постановление по делу об административном правонарушении, решения по результатам рассмотрения жалоб, протестов, если они были рассмотрены председателями верховных судов республик, краевых, областных судов, судов городов Москвы, Санкт-Петербурга и Севастополя, судов автономной области и автономных округов, окружных (флотских) военных судов или их заместителями, по правилам, предусмотренным Кодексом Российской Федерации об административных правонарушениях до дня вступления в силу настоящего Федерального закона.

Президент Российской Федерации
В. Путин

Москва, Кремль
12 ноября 2018 года № 417-ФЗ

Российская Федерация Федеральный закон

О внесении изменений в Уголовно-процессуальный кодекс Российской Федерации

Принят Государственной Думой 25 октября 2018 года
Одобрен Советом Федерации 7 ноября 2018 года

Внести в Уголовно-процессуальный кодекс Российской Федерации (Собрание законодательства Российской Федерации, 2001, № 52, ст. 4921; 2002, № 22, ст. 2027; № 30, ст. 3015; 2003, № 27, ст. 2706; № 50, ст. 4847; 2007, № 24, ст. 2830, 2833; № 50, ст. 6235, 6236; 2008, № 49, ст. 5724; 2010, № 1, ст. 4; № 17, ст. 1985; № 27, ст. 3427, 3428; 2011, № 1, ст. 16; 2012, № 24, ст. 3070; 2013, № 9, ст. 875; № 30, ст. 4028; № 48, ст. 6165; № 52, ст. 6997; 2015, № 1, ст. 47; № 10, ст. 1406; №27, ст. 3981; 2016, № 1, ст. 60; № 27, ст. 4255, 4256; 2017, № 14, ст. 2009, 2010; № 17, ст. 2455; №31, ст. 4799; 2018, № 1, ст. 52; № 9, ст. 1284; № 17, ст. 2421) следующие изменения:

1) часть вторую статьи 29 дополнить пунктом 13 следующего содержания:

«13) о разрешении отмены постановления о прекращении уголовного дела или уголовного преследования в случае, предусмотренном частью первой[1] статьи 214 настоящего Кодекса.»;

2) пункт 8^1 части второй статьи 37 дополнить словами «, а также ходатайство о разрешении отмены постановления о прекращении уголовного дела или уголовного преследования в случае, предусмотренном частью первой[1] статьи 214 настоящего Кодекса.»;

3) часть первую статьи 39 дополнить пунктом 7^1 следующего содержания:

«7^1) возбуждать перед судом ходатайство о разрешении отмены постановления о прекращении уголовного дела или уголовного преследования в случае, предусмотренном частью первой[1] статьи 214 настоящего Кодекса;»;

4) в статье 137 слова «главами 43—45» заменить словами «главами 45^1 и 47^1»;

5) в статье 214:

а) дополнить частью первой[1] следующего содержания:

«1^1. Отмена постановления о прекращении уголовного дела или уголовного преследования по истечении одного года со дня его вынесения допускается на основании судебного решения, принимаемого в порядке, установленном статьями 125, 125^1 и 214^1 настоящего Кодекса. В случае, если уголовное дело или уголовное преследование прекращалось неоднократно, установленный настоящей частью срок исчисляется со дня вынесения первого соответствующего постановления.»;

б) в части третьей слова «в соответствии со статьями 413 и 414 настоящего Кодекса» исключить;

6) главу 29 дополнить статьей 214^1 следующего содержания:

«Статья 214^1. **Судебный порядок получения разрешения отмены постановления о прекращении уголовного дела или уголовного преследования**

1. В случае, предусмотренном частью первой[1] статьи 214 настоящего Кодекса, прокурор, руководитель следственного органа возбуждают перед судом ходатайство о разрешении отмены постановления о прекращении уголовного дела или уголовного преследования (далее также в настоящей статье — ходатайство), о чем выносится соответствующее постановление. В постановлении о возбуждении ходатайства излагаются конкретные, фактические обстоятельства, в том числе новые сведения, подлежащие дополнительному расследованию. К постановлению прилагаются материалы, подтверждающие обоснованность ходатайства.

2. Ходатайство рассматривается единолично судьей районного суда или военного суда соответствующего уровня по месту производства предварительного расследования с обязательным участием лица, возбудившего ходатайство, не позднее 14 суток со дня поступления материалов в суд. В судебном заседании вправе также участвовать прокурор, лицо, в отношении которого прекращено уголовное дело или уголовное преследование, его защитник и (или) законный представитель, потерпевший, его законный представитель и (или) представитель. Неявка в судебное заседание лиц, своевременно извещенных о времени рассмотрения ходатайства, не является препятствием для рассмотрения ходатайства судом.

3. В начале заседания судья объявляет, какое ходатайство подлежит рассмотрению, разъясняет явившимся в судебное заседание лицам их права и обязанности. Затем лицо, возбудившее ходатайство, обосновывает его, после чего исследуются поступившие материалы и заслушиваются другие явившиеся в судебное заседание лица.

4. Рассмотрев ходатайство, судья выносит одно из следующих постановлений:

1) о разрешении отмены постановления о прекращении уголовного дела или уголовного преследования;

2) об отказе в удовлетворении ходатайства о разрешении отмены постановления о прекращении уголовного дела или уголовного преследования.

5. Копия постановления судьи направляется лицу, возбудившему ходатайство, прокурору, а также лицу, в отношении которого прекращено уголовное дело или уголовное преследование, потерпевшему.

6. Постановление судьи может быть обжаловано в порядке, установленном главами 45^1 и 47^1 настоящего Кодекса.».

Президент Российской Федерации
В. Путин

Москва, Кремль
12 ноября 2018 года № 411-ФЗ

Российская Федерация Федеральный закон

О внесении изменений в отдельные законодательные акты Российской Федерации в части выплаты пенсии по случаю потери кормильца

Принят Государственной Думой 25 октября 2018 года
Одобрен Советом Федерации 7 ноября 2018 года

Статья 1

В абзаце третьем пункта 3 части первой статьи 29 Закона Российской Федерации от 15 мая 1991 года № 1244-I «О социальной защите граждан, подвергшихся воздействию радиации вследствие катастрофы на Чернобыльской АЭС» (в редакции Закона Российской Федерации от 18 июня 1992 года № 3061-I) (Ведомости Съезда народных депутатов РСФСР и Верховного Совета РСФСР, 1991, № 21, ст. 699; Ведомости Съезда народных депутатов Российской Федерации и Верховного Совета Российской Федерации, 1992, № 32, ст. 1861; Собрание законодательства Российской Федерации, 1995, № 48, ст. 4561; 2001, № 7, ст. 610; 2002, №30, ст. 3033; 2004, № 35, ст. 3607; 2006, № 30, ст. 3288; 2013, № 27, ст. 3477; 2014, № 30, ст. 4217; 2018, №41, ст. 6190) слова «если направление на обучение произведено в соответствии с международными договорами Российской Федерации,» исключить.

Статья 2

Внести в пункт 4^2 статьи 20 Закона Российской Федерации от 26 июня 1992 года № 3132-I «О статусе судей в Российской Федерации» (Ведомости Съезда народных депутатов Российской Федерации и Верховного Совета Российской Федерации, 1992, № 30, ст. 1792; Собрание законодательства Российской Федерации, 1995, № 26, ст. 2399; 2012, № 53, ст. 7594; 2013, № 27, ст. 3466; 2014, № 30, ст. 4217) следующие изменения:

1) в абзаце втором слова «если направление на обучение произведено в соответствии с международными договорами Российской Федерации,» исключить;

2) в абзаце третьем слова «если направление на обучение произведено в соответствии с международными договорами Российской Федерации,» исключить.

Статья 3

Внести в Федеральный закон от 15 декабря 2001 года № 166-ФЗ «О государственном пенсионном обеспечении в Российской Федерации» (Собрание законодательства Российской Федерации, 2001, № 51, ст. 4831; 2002, № 30, ст. 3033; 2003, № 27, ст. 2700; 2007, № 16, ст. 1823; 2009, № 29, ст. 3624; № 30, ст. 3739; № 52, ст. 6417; 2011, № 1, ст. 16; 2013, № 27, ст. 3477; 2014, № 30, ст. 4217; 2016, № 22, ст. 3091; № 27, ст. 4160; 2017, № 27, ст. 3945; № 30, ст. 4442; 2018, № 41, ст. 6190) следующие изменения:

1) в абзаце десятом статьи 2 слова «если направление на обучение произведено в соответствии с международными договорами Российской Федерации,» исключить;

2) в подпункте 1 пункта 5 статьи 7^1 слова «если направление на обучение произведено в соответствии с международными договорами Российской Федерации,» исключить;

3) в подпункте 1 пункта 3 статьи 8 слова «если направление на обучение произведено в соответствии с международными договорами Российской Федерации,» исключить.

Статья 4

Внести в Федеральный закон от 28 декабря 2013 года № 400-ФЗ «О страховых пенсиях» (Собрание законодательства Российской Федерации, 2013, № 52, ст. 6965; 2016, № 1, ст. 5; № 22, ст. 3091; 2018, № 41, ст. 6190) следующие изменения:

1) в пункте 1 части 2 статьи 10 слова «если направление на обучение произведено в соответствии с международными договорами Российской Федерации,» исключить;

2) статью 21 дополнить частью 19^1 следующего содержания:

«19^1. Выплата страховой пенсии по случаю потери кормильца нетрудоспособным членам семьи умершего кормильца, предусмотренным пунктом 1 части 2 статьи 10 настоящего Федерального закона, достигшим возраста 18 лет и обучающимся по очной форме обучения по основным образовательным программам в иностранных организациях, осуществляющих образовательную деятельность, расположенных за пределами территории Российской Федерации, производится при условии ежегодного подтверждения пенсионером факта обучения по очной форме обучения по указанным образовательным программам в этих организациях.»;

3) часть 1 статьи 24 дополнить пунктом 7 следующего содержания:

«7) несоблюдения лицом, получающим страховую пенсию по случаю потери кормильца, достигшим возраста 18 лет и обучающимся по очной форме обучения по основным образовательным программам в иностранной организации, осуществляющей образовательную деятельность, расположенной за пределами территории Российской Федерации, условия, предусмотренного частью 19^1 статьи 21 настоящего Федерального закона, — на шесть месяцев начиная с 1-го числа месяца, следующего за месяцем, в котором истек срок подтверждения факта обучения.»;

4) в пункте 2 части 1 статьи 25 слова «с пунктами 1, 3, 5 и 6 части 1» заменить словами «с пунктами 1, 3, 5, 6 и 7 части 1».

Статья 5

Настоящий Федеральный закон вступает в силу со дня его официального опубликования.

Президент Российской Федерации
В. Путин

Москва, Кремль
12 ноября 2018 года № 409-ФЗ

Российская Федерация Федеральный закон

О внесении изменений в главу 21 части второй Налогового кодекса Российской Федерации в части недопущения повторного налогообложения налогом на добавленную стоимость при преобразовании арендных соглашений в концессионные

Принят Государственной Думой 25 октября 2018 года
Одобрен Советом Федерации 7 ноября 2018 года

Статья 1

Внести в главу 21 части второй Налогового кодекса Российской Федерации (Собрание законодательства Российской Федерации, 2000, № 32, ст. 3340; 2001, № 1, ст. 18; № 33, ст. 3413; 2002, № 22, ст. 2026; 2004, № 34, ст. 3524; 2005, № 30, ст. 3129, 3130; 2006, № 10, ст. 1065; № 45, ст. 4627; 2007, № 1, ст. 39; № 23, ст. 2691; № 49, ст. 6071; 2008, № 48, ст. 5519; 2009, № 48, ст. 5731; 2010, № 15, ст. 1737; № 31, ст. 4186; № 48, ст. 6247; 2011, № 1, ст. 7; № 30, ст. 4587, 4593; № 48, ст. 6729; № 49, ст. 7014, 7016; 2012, № 26, ст. 3447; № 53, ст. 7619; 2013, № 23, ст. 2866, 2889; № 30, ст. 4049; № 52, ст. 6985; 2014, № 16, ст. 1835; № 30, ст. 4239; № 48, ст. 6647; 2015, № 48, ст. 6692; 2016, № 1, ст. 16; № 27, ст. 4175; № 49, ст. 6844, 6847; 2017, № 1, ст. 4; № 49, ст. 7307, 7323; 2018, № 24, ст. 3410) следующие изменения:

1) пункт 2 статьи 146 дополнить подпунктом 18 следующего содержания:

«18) передача на безвозмездной основе органам государственной власти и (или) органам местного самоуправления результатов работ по созданию и (или) реконструкции объектов теплоснабжения, централизованных систем горячего водоснабжения, холодного водоснабжения и (или) водоотведения, отдельных объектов таких систем, находящихся в государственной или муниципальной собственности и переданных во временное владение и пользование налогоплательщику в соответствии с договорами аренды, а также объектов теплоснабжения, централизованных систем горячего водоснабжения, холодного водоснабжения и (или) водоотведения, отдельных объектов таких систем, созданных налогоплательщиком в течение срока действия договоров аренды, в случае заключения этим налогоплательщиком в отношении данных объектов концессионных соглашений в соответствии с частью 1 статьи 51 Федерального закона от 21 июля 2005 года № 115-ФЗ «О концессионных соглашениях».»;

2) в абзаце первом подпункта 2 пункта 3 статьи 170 слова «подпунктом 17» заменить словами «подпунктами 16—18», слова «; операций, предусмотренных подпунктом 16 пункта 2 статьи 146 настоящего Кодекса» исключить;

3) в пункте 10 статьи 171^1 слова «подпунктом 17» заменить словами «подпунктами 17 и 18».

Статья 2

Настоящий Федеральный закон вступает в силу по истечении одного месяца со дня его официального опубликования, но не ранее 1-го числа очередного налогового периода по налогу на добавленную стоимость.

Президент Российской Федерации
В. Путин

Москва, Кремль
12 ноября 2018 года № 414-ФЗ

Российская Федерация Федеральный закон

О внесении изменения в статью 7 Федерального закона «О защите прав и законных интересов физических лиц при осуществлении деятельности по возврату просроченной задолженности и о внесении изменений в Федеральный закон «О микрофинансовой деятельности и микрофинансовых организациях»

Принят Государственной Думой 25 октября 2018 года
Одобрен Советом Федерации 7 ноября 2018 года

Статья 1

Внести в пункт 2 части 6 статьи 7 Федерального закона от 3 июля 2016 года № 230-ФЗ «О защите прав и законных интересов физических лиц при осуществлении деятельности по возврату просро

НОВОСТИ

Александр Якушев — в Зале хоккейной славы НХЛ

ЛЕГЕНДА С ПЕРСТНЕМ

Артур Нанян

Двукратный олимпийский чемпион и семикратный чемпион мира в составе сборной СССР Александр Якушев официально введен в Зал хоккейной славы. Церемония состоялась в Торонто.

—Все происходило очень торжественно. Было много людей, поздравлений. Проняло до слез, —признался Александр Сергеевич.—Для меня это большая честь. Было впечатление, будто ты находишься во сне.

Якушев стал первым с 2005 года членом Зала хоккейной славы, который никогда не играл в НХЛ. Последним был Валерий Харламов.

Кроме того, Якушев—восьмой россиянин, попавший в Зал хоккейной славы. Ранее туда были включены Владислав Третьяк, Вячеслав Фетисов, Валерий Харламов, Игорь Ларионов, Павел Буре, Сергей Федоров и Сергей Макаров.

Присоединиться к ним в следующем году могут Борис Михайлов, Александр Могильный и Сергей Зубов. Об этом сообщается на официальном сайте НХЛ. ●

Шарапова выступит на турнире в Петербурге

МАРИЯ ЕДЕТ НА НЕВСКИЙ

Сергей Литвинов

Мария Шарапова примет участие в турнире Женской теннисной ассоциации (WTA) в Санкт-Петербурге, который пройдет с 28 января по 3 февраля следующего года.

Переговоры с Шараповой велись несколько месяцев. В результате стороны подписали контракт. И Мария впервые в карьере сыграет в Санкт-Петербурге.

Этот турнир проходит с 2016 года. Чемпионками становились Роберта Винчи, Кристина Младенович и Петра Квитова. В следующем розыгрыше за титул поборются такие теннисистки, как Каролина Возняцки, Юлия Гергес, Доминика Цибулкова, первая ракетка России Дарья Касаткина, завершившая сезон на десятом месте в рейтинге.

Добавим, что Шарапова недавно вернулась к тренировкам после травмы плеча. Она досрочно завершила сезон в середине сентября после поражения от испанки Карлы Суарес-Наварро в 1/8 финала Открытого чемпионата США (US Open) в двух сетах —4:6, 3:6. ●

Черевченко возглавил тульский «Арсенал»

ЗАМЕНИЛ КОНОНОВА

Артур Нанян

Новым главным тренером тульского «Арсенала» стал Игорь Черевченко. Об этом сообщается на официальном сайте футбольного клуба. Контракт со специалистом рассчитан до конца сезона 2018/19.

На этом посту бывший рулевой московского «Локомотива» сменил Олега Кононова, возглавившего «Спартак». Ассистентами Черевченко в новой команде будут бронзовый призер чемпионата Европы-2008 Игорь Семшов, а также Вадим Гаранин и Александр Помазун.

Последним местом работы Черевченко была «Балтика». По окончании прошлого сезона, в котором клуб из Калининграда остановился в шаге от зоны стыковых матчей за право участия в Премьер-лиге, контракт со специалистом был расторгнут.

Дебют Черевченко на новом посту состоится 25 ноября, когда в рамках 15-го тура чемпионата России «Арсенал» отправится в гости занимающему второе место в таблице «Краснодару». ●

ХОККЕЙ Питерский СКА уверенно победил на своей площадке лидера регулярного чемпионата

«Авто» притормозил

Илья Зубко, Илья Соболев

Континентальная хоккейная лига вернулась к привычному графику после перерыва, связанного с матчами сборных. И сразу же болельщикам выдали матч с приставкой «супер». Один из фаворитов сезона питерский СКА принимал в «Ледовом» лучшую на сегодня команду КХЛ—«Автомобилист» из Екатеринбурга.

От уральцев, проведших летом очень грамотную трансферную кампанию, хороших результатов ждали. Но вряд ли даже самые оптимистично настроенные граждане предсказывали для «Авто» такой выдающийся старт —25 побед в 26 матчах. Впрочем, отдавая должное команде Андрея Мартемьянова, эксперты почти единодушно отмечали—это еще не претендент на Кубок Гагарина. И для больших свершений екатеринбуржцам надо поиграть на таком же уровне хотя бы годик-два. Гостевой матч против СКА должен был наглядно показать, насколько правы скептики.

Увы для «Автомобилиста», питерцы оказались в данной игре на голову сильнее. Якупов на пятой минуте вывел хозяев вперед, а ключевой оказалась концовка второго периода, когда уральцы пропустили трижды подряд. Только при счете 5:0, когда СКА позволил себе чуть сбавить обороты, «Авто» смог забросить пару шайб стараниями своих легионеров и сделать разницу чуть более приличной—5:2 в пользу армейцев с Невы.

—Сегодня СКА наглядно показал, как надо готовиться и играть с командой, которая возглавляет турнирную таблицу. Они вышли на поле биться за победу, а мы, к сожалению, поиграть в чистый хоккейчик. Этого не получилось, и вот результат. Это нам хороший урок на будущее,—заявил на послематчевой пресс-конференции главный тренер «Автомобилиста» Андрей Мартемьянов.

Главным героем встречи стал Максим Карпов. Тренеры СКА отправили его в первое звено, что для многих стало неожиданностью. Форвард доверие оправдал и с помощью Никиты Гусева и Павла Дацюка оформил хет-трик. Объясняя такое кадровое решение, главный тренер СКА Илья Воробьев подчеркнул, что оно было продумано заранее: «Мы же не на базаре. Это не экспромт. Пока мы были в Финляндии (со сборной России.—Прим. авт.), первая тройка наигрывалась».

На лидерство «Автомобилиста» неудача в Санкт-Петербурге глобально не повлияла. Отрыв уральцев ото всех конкурентов по-прежнему огромный. А вот СКА благодаря двум очкам смог на время приблизиться к ЦСКА, занимающему первое место на Западе.

РИА НОВОСТИ

Хоккеисты СКА забросили в ворота Владимира Сохатского (номер 50) сразу пять шайб.

АКЦЕНТ

«Автомобилист» из первых 26 матчей сезона выиграл 25 и с большим отрывом возглавляет турнирную таблицу. Но СКА на этот раз был на голову сильнее

Правда, вчера столичные армейцы восстановили трехочковый отрыв от питерских одноклубников, одержав в Нижнем Новгороде непростую победу над местным «Торпедо».

Интересно, что в заявку на этот матч у столичных армейцев не попали практически все хоккеисты, вернувшиеся из основной и олимпийской сборных. Таким образом, игру пропустили Кирилл Капризов, Михаил Григоренко, Никита Нестеров, Иван Телегин, Антон Слепышев, Константин Окулов и Максим Шалунов: для ЦСКА с его нереальной глубиной состава—это вполне позволительная роскошь.

Впрочем, и без перечисленных хоккеистов армейцы с «Торпедо» справились. Несмотря на то, что голкипер ЦСКА Илья Сорокин тоже был задействован в сборной, ему тренерский штаб отдых не предоставил. В итоге вратарь стал главным героем матча, отразив все 21 бросок нижегородцев. Он оформил уже третий «сухарь» в текущем регулярном чемпионате. А в атаке у гостей отличились Сергей Андронов, его тезка Толчинский и Мэт Робинсон, поразивший в самой концовке уже пустые ворота соперника—3:0. Для Толчинского заброшенная шайба особенно важна, ведь предыдущие три матча он в состав не проходил.

В другом матче дня «Ак Барс» на своем льду принимал братиславский «Слован». Для хозяев эта игра была примечательна тем, что она стала первой в сезоне для капитана команды Александра Свитова. Из-за тяжелой травмы 36-летний форвард первые два месяца регулярного чемпионата пропустил.

Главным действующим лицом матча тем временем стал другой нападающий «Ак Барса», Станислав Галиев. Именно его дубль принес победу казанской команде со счетом 2:1.

Ну а самый результативный матч вчерашнего дня прошел в Нижнекамске, где местный «нефтехимик» уступил рижскому «Динамо»—3:4. ●

—За матчами КХЛ следите на сайте **rg.ru/sujet/6071**

МЕЖДУ ТЕМ

За океаном продолжается традиционная серия матчей молодежной сборной России с командами юниорских канадских лиг. Минувшей ночью состоялась пятая игра, в которой подопечные Валерия Брагина встречались со сборной лиги Квебека. А днем ранее россияне играли с лучшими хоккеистами лиги Онтарио (OHL). Это был второй матч соперников: в первом канадцы взяли верх со счетом 3:1. Реванш наших получился более чем убедительным—4:0. У россиян отличились Александр Романов, Павел Шэн, Александр Яремчук и Кирилл Слепец.

—Провели качественный матч, доволен самоотдачей игроков, выполнением задания. Игры в меньшинстве хватало, но смогли не пропустить, а при собственном численном преимуществе забили. Это важно. В нужные моменты выручал вратарь. Вот компоненты победы,—прокомментировал результат главный тренер «молодежки» Валерий Брагин.

Эта победа примечательна тем, что в предыдущий раз команда Брагина всухую выигрывала в рамках серии четыре года назад. Тогда же сборная России в последний на сегодняшний раз взяла верх и по итогам всей серии с канадскими лигами.

Добавим, что заключительный и по совместительству решающий матч нынешнего противостояния пройдет в ночь с 15 на 16 ноября. В нем россияне снова встретятся с хоккеистами из Квебека.

ФИГУРНОЕ КАТАНИЕ Олимпийская чемпионка Алина Загитова предстанет в новых образах перед московской публикой

«Кармен» и «Призрак оперы»

Анна Козина

Главными звездами московского этапа Гран-при по фигурному катанию, который пройдет на ледовой арене «Мегаспорта» 16—18 ноября, будут олимпийские чемпионы Пхенчхана-2018 в одиночном катании—россиянка Алина Загитова и японец Юдзуру Ханю.

Организаторы турнира готовы к приезду не только известных и популярных спортсменов, для которых залили «прыгучий» лед, но и их болельщиков. Как обычно, поддерживать Ханю на трибунах будет большое количество преданных фанаток из Японии. Чтобы они не докучали фигуристу, в официальном отеле для спортсменов выставят дополнительные посты с охраной. Автобус, в котором будет передвигаться двукратный олимпийский чемпион, будут сопровождать офицеры безопасности. А вот дарить своему кумиру желтых плюшевых Винни-Пухов, которых Ханю считает своим талисманом, болельщицы смогут беспрепятственно. В «Мегаспорте» до сих пор помнят, как на соревнованиях в прошлом году упаковывали игрушки, брошенные на лед после прокатов японца, в 11 огромных мешков.

Однако повод смотреть Гран-при в Москве есть не только у поклонников Ханю. Президент Федерации фигурного катания на коньках России, обладатель «золота» Инсбрука-1976 в танцах на льду Александр Горшков отметил на пресс-конференции, что наблюдать за происходящими событиями на старте очередного олимпийского четырехлетия всегда интересно.

—После Олимпиады ряд именитых спортсменов, добившихся высоких результатов, либо завершают карьеру, либо берут тайм-аут. На международной арене появляются новые спортсмены, новые имена,—сказал Горшков.—Эти процессы затрагивают и этапы Гран-при. На лед выходят как опытные, так и молодые фигуристы, готовые показать мастерство и доказать свою перспективность.

РИА НОВОСТИ

Чтобы получить путевку в финал Гран-при, Алине Загитовой достаточно попасть в призовую тройку на этапе в Москве. Но она будет биться только за победу.

Вместе с Загитовой и Ханю в группе лидеров—серебряные призеры чемпионата мира в парном катании Евгения Тарасова и Владимир Морозов, призеры чемпионатов Европы в танцах на льду Александра Степанова и Иван Букин. Все уже одержали по одной победе на предыдущих этапах Гран-при и должны оформить путевки в финал серии. Молодежь представляет, к примеру, Софья Самодурова. На своем дебютном взрослом Гран-при в американском Эверетте она уже поднялась на пьедестал.

Помимо смены поколений изменения произошли и в системе оценки за качество исполнения элементов с «-3 до +3» до «-5 до +5». Так что любая ошибка сейчас может слишком дорого стоить спортсмену. Но и Александр Горшков, и генеральный директор нашей федерации Александр Коган сказали, что выводы о «плюсах» и «минусах» реформы делать преждевременно.

—У меня складывается такое впечатление, что все—спортсмены, тренеры, судьи—считают, что уже адаптировались к новым правилам. Хотя на каждом этапе мы видим расхождения и отклонения,—поделился своим мнением Коган.—Часть спортсменов предпочитают не рисковать. На мой взгляд, это не совсем верный путь. Фигурное катание—это прежде всего спорт. Спортивная составляющая не должна исчезнуть. Мы ведь приходим посмотреть не только на красоту, но и на сложные элементы. Зрителям нужен накал борьбы. К счастью, топовые спортсмены и тренеры не идут по пути упрощения программ. Они настроены на то, чтобы сохранить сложность и не потерять в качестве исполнения. ●

ЦИФРА

17

МЕДАЛЕЙ

завоевали российские фигуристы на четырех этапах Гран-при, из них шесть золотых, пять серебряных и шесть бронзовых

Между тем

Чемпионка мира и чемпионка Европы Елизавета Туктамышева, которая одержала победу на турнире в Канаде, заняла третье место в Японии и отобралась в финал Гран-при, во время соревнований в Москве выступит в роли телекомментатора. Прямые трансляции соревнований покажут «Матч ТВ» и «Матч! Арена». Кстати, по ходу Гран-при в Хиросиме Лиза уже вела блог на сайте matchtv.ru, где рассказывала о своих выступлениях и прокатах других участников, а также общалась с болельщиками.

ФУТБОЛ Из-за эпидемии травм Черчесову пришлось экстренно вызвать нескольких новых игроков

Меняем на ходу

Илья Соболев

Уже завтра сборная России проведет контрольную встречу с немцами. В Лейпциг, где состоится статусный матч, наша команда отправилась накануне вечером. А перед вылетом подопечные Станислава Черчесова провели последнюю тренировку на базе в подмосковном Новогорске.

Если сравнивать список игроков, полетевших в Германию, с составом, который тренерский штаб сборной объявлял неделю назад, то от количества несовпадений может стать не по себе. Виной тому эпидемия травм, внезапно обрушившаяся на нашу команду. В конечном счете Черчесову пришлось отказаться от услуг сразу шестерых игроков.

Последним в этом списке стал защитник «Краснодара» Сергей Петров. Его самого вызывали на замену травмированным, однако в Новогорск футболист приехал с мышечным повреждением. И в день вылета было принято решение все-таки оставить игрока залечивать травму. Вместо него в экстренном порядке приглашение в сборную получил защитник московского «Локомотива» Владислав Игнатьев.

Тут, кстати, стоит отметить последовательность тренерского штаба национальной команды. Комментируя изначальную заявку сборной, Станислав Черчесов называл Игнатьева в числе ближайших кандидатов на вызов. И вот человек дождался своего шанса, пусть и в виду форс-мажорных обстоятельств.

К сожалению, не факт, что потеря Петрова—последняя. Тренировку перед вылетом пропустил Роман Зобнин, также приехавший в сборную не очень здоровым. Полузащитник послушал вместе со всеми установку, а затем сразу покинул поле. На момент подписания этого номера «РГ» в печать ясности по поводу кондиций спартаковца не было.

Между тем, среди тех, кто был призван закрыть бреши в сборной после череды травм, самой обсуждаемой фигурой остается Ари из «Краснодара». На тренировках в Новогорске, проходивших при минусовой температуре, форвард в общей массе выделялся мешковатыми, и, видимо, утепленными штанами. Сразу видно—бразилец. Хотя, по признанию самого Ари, он давно чувствует себя русским, а вызов в сборную был его давним заветным желанием.

—Я считаю себя практически русским, все-таки живу здесь девять лет, половина карьеры прошла в России,—признался игрок журналистам.—Не могу точно описать чувства, которые испытал в момент вызова в сборную, но я реализовал свою детскую мечту. Теперь нужно сделать все, чтобы получить шанс сыграть и воспользоваться им. Атмосфера в команде мне очень нравится, чувствую себя хорошо, надеюсь закрепиться в сборной. Родные и друзья рады, что я получил вызов. Они знают, как я долго к этому шел. ●

—Онлайн-трансляция матча на сайте **rg.ru/sujet/4504**

РИА НОВОСТИ

Ари, вызванный в сборную вместо травмированного Артема Дзюбы, признался, что уже давно чувствует себя русским.

БАСКЕТБОЛ Новичок ЦСКА получил наше гражданство и может играть за сборную

Паспорт Боломбоя

Илья Трисвятский

Глава государства Владимир Путин подписал указ о приеме в гражданство РФ Джоэла Боломбоя, новичка ЦСКА. Теперь «красно-синие» заявят его для выступления в чемпионатах Евролиги и Единой лиги как российского баскетболиста, а национальная сборная получит серьезное подкрепление.

Играющий на позиции тяжелого форварда и центрового Боломбой родился в 1994 году в Донецке. Его мать—русская, отец—конголезец. Еще в детстве Джоэл с семьей переехал в США, начал заниматься баскетболом, в чемпионате студенческой лиги защищал цвета Университета Уэбер, а на драфте НБА-2016 во втором раунде был выбран «Ютой», где и провел свой дебютный сезон на профессиональном уровне, дальше отправившись в «Милуоки». Минувшим летом Боломбой подписал с ЦСКА трехлетний контракт, и клуб сразу же запустил процесс оформления российского гражданства. Баскетболист не был заявлен ни в один из турниров, так как по ходу сезона статус легионера уже менять нельзя. Поэтому армейцы и ждали президентского указа.

Главный тренер нашей сборной Сергей Базаревич сыграл на опережение. Еще в октябре он включил Боломбоя в список игроков, вызываемых на сбор для подготовки к предстоящим 30 ноября и 3 декабря важнейшим матчам квалификации ЧМ-2019 против Финляндии и Чехии соответственно.

Прежде у Джоэла было украинское спортивное гражданство, но и американский паспорт у него, естественно, тоже есть. В этой связи есть смысл вспомнить игроков из дальнего зарубежья, выступавших за сборные России по баскетболу. Джон Роберт Холден—автор «золотого» броска на триумфальном для нас чемпионате Европы-2007. Еще один американец Келли Маккарти играл на континентальном первенстве 2009 года. У женщин Бекки Хэммон из США даже стала заслуженным мастером спорта России, получив это звание за «бронзу» Олимпиады-2008. Также под нашим флагом выходила на площадку ее соотечественница Эпифания Принс. ●